



แผนพัฒนาท้องถิ่น

(พ.ศ. ๒๕๖๑ - ๒๕๖๕)

งานนโยบายและแผน
องค์การบริหารส่วนตำบลอรรณาลัย
อำเภอบ้านดุง จังหวัดอุดรธานี



ประกาศองค์การบริหารส่วนตำบลถ่อนนาลับ
เรื่อง ประกาศใช้แผนพัฒนาท้องถิ่น(พ.ศ. 2561-2565)

เพื่อให้การปฏิบัติงานตามอำนาจหน้าที่ขององค์การบริหารส่วนตำบลถ่อนนาลับเป็นไปเพื่อประโยชน์สุขของประชาชน โดยใช้วิธีการบริหารกิจการบ้านเมืองที่ดี และได้คำนึงถึงการมีส่วนร่วมของประชาชนในการจัดทำแผนพัฒนาท้องถิ่น อาศัยอำนาจตามระเบียบกระทรวงมหาดไทยว่าด้วยการจัดทำแผนพัฒนาขององค์กรปกครองส่วนท้องถิ่น พ.ศ.2548 และแก้ไขเพิ่มเติม (ฉบับที่ 3) พ.ศ.2561 ข้อ 5 ข้อ 17 ข้อ 24 และข้อ 25 หนังสือกระทรวงมหาดไทย ด่วนที่สุด ที่ มท 0810.3/ว6046 ลงวันที่ 19 ตุลาคม 2561 และหนังสือกระทรวงมหาดไทย ด่วนที่ ที่ มท 0810.3/ว2931 ลงวันที่ 15 พฤษภาคม 2562 องค์การบริหารส่วนตำบลถ่อนนาลับ จึงได้ทบทวนแผนพัฒนาท้องถิ่น(พ.ศ.2561-2564) เป็นแผนพัฒนาท้องถิ่น (พ.ศ.2561-2565) เสร็จเรียบร้อยแล้วและเป็นไปตามกระบวนการที่กำหนดไว้ทุกประการ

องค์การบริหารส่วนตำบลถ่อนนาลับ จะใช้แผนพัฒนาท้องถิ่น (พ.ศ.2561-2565) เป็นกรอบในการจัดทำงบประมาณรายจ่ายประจำปี งบประมาณรายจ่ายเพิ่มเติม งบประมาณจากเงินสะสม งบประมาณตามแผนความต้องการของบงลงทุน เพื่อการพัฒนาองค์การบริหารส่วนตำบลถ่อนนาลับ เงินอุดหนุนเฉพาะกิจ และงบประมาณเงินอุดหนุนให้แก่หน่วยงานอื่น รวมทั้งวางแนวทางเพื่อให้มีการปฏิบัติให้บรรลุวัตถุประสงค์ตามโครงการที่กำหนดไว้ในแผนพัฒนาท้องถิ่น (พ.ศ.2561-2565)

เพื่อให้การจัดทำแผนพัฒนา (พ.ศ.2561-2565) ถูกต้องตามระเบียบกระทรวงมหาดไทย ว่าด้วยการจัดทำแผนพัฒนาขององค์กรปกครองส่วนท้องถิ่น พ.ศ.2548 และแก้ไขเพิ่มเติมจนถึงปัจจุบัน หมวด 5 ข้อ 24 ให้ผู้บริหารท้องถิ่นประกาศใช้แผนพัฒนาที่อนุมัติแล้ว และนำไปปฏิบัติ รวมทั้งแจ้งสภาท้องถิ่น คณะกรรมการบริหารงานจังหวัดแบบบูรณาการ องค์การบริหารส่วนจังหวัด อำเภอบางบาล หน่วยงานที่เกี่ยวข้อง และประกาศให้ประชาชนในท้องถิ่นทราบโดยทั่วกันภายในสิบห้าวันนับแต่วันที่ประกาศใช้และปิดประกาศโดยเปิดเผยไม่น้อยกว่าสามสิบวัน องค์การบริหารส่วนตำบลถ่อนนาลับ จึงขออนุมัติประกาศใช้แผนพัฒนาท้องถิ่นสี่ปี (พ.ศ. 2561-2565) ตามจุดประชาสัมพันธ์ขององค์การบริหารส่วนตำบลถ่อนนาลับ และจุดประชาสัมพันธ์ของหมู่บ้านทุกหมู่บ้านในเขตตำบลถ่อนนาลับ และประกาศใน Facebook : อบต.ถ่อนนาลับ กรมส่งเสริมการปกครองท้องถิ่น และเว็บไซต์ขององค์การบริหารส่วนตำบลถ่อนนาลับ www.thonnalab.go.th โดยให้มีผลนับตั้งแต่วันที่ประกาศเป็นต้นไป

/จึงประกาศ....

จึงประกาศให้ทราบโดยทั่วกัน

ประกาศ ณ วันที่ 14 เดือนมิถุนายน พ.ศ. 2562



(นางอำนาจ ชนุนันท์)

นายกองค์การบริหารส่วนตำบลถ่อนนาฉับ



คำนำ

ในการปฏิบัติงานเพื่อคุณภาพชีวิตที่ดีของประชาชนในท้องถิ่นและบริหารจัดการจำเป็นจะต้องมีระบบการจัดการที่ดีโดยเฉพาะตั้งแต่กฎหมายรัฐธรรมนูญ พ.ศ. ๒๕๔๐ จนถึงฉบับปัจจุบันที่สร้างกระบวนการกระจายอำนาจจัดการ ให้แก่องค์กรปกครองส่วนท้องถิ่นองค์การบริหารส่วนตำบลถ่อนนาลับจำเป็นจะต้องมีเครื่องมือที่ใช้ในการบริหารเครื่องมือที่ว่านั้นก็ประกอบไปด้วยแผนพัฒนาตำบลโดยแยกออกเป็นแผนยุทธศาสตร์ แผนพัฒนาท้องถิ่นแล้วนำไปสู่แผนการดำเนินงานลำดับถัดไป ซึ่งในปี ๒๕๖๒ กระทรวงมหาดไทยพิจารณาแล้วเห็นว่า การจัดทำแผนพัฒนาขององค์กรปกครองส่วนท้องถิ่นที่ผ่านมา ห้วงระยะเวลาของการจัดทำแผนพัฒนาขององค์กรปกครองส่วนท้องถิ่นไม่สอดคล้องกับแผนพัฒนาจังหวัด ซึ่งระเบียบสำนักนายกรัฐมนตรีว่าด้วยการบริหารงานเชิงพื้นที่แบบบูรณาการ พ.ศ.๒๕๖๐ ข้อ ๗ กำหนดให้แผนพัฒนาจังหวัด แผนพัฒนากลุ่มจังหวัด และแผนพัฒนาภาคมีระยะเวลาห้าปี

ดังนั้น เพื่อให้แผนพัฒนาท้องถิ่นขององค์กรปกครองส่วนท้องถิ่นในปีปัจจุบัน ซึ่งเป็นแผนพัฒนาท้องถิ่นที่มีระยะเวลาสี่ปี (พ.ศ.๒๕๖๑-๒๕๖๔) ให้ทบทวนห้วงระยะเวลาเป็นแผนพัฒนาท้องถิ่น (พ.ศ.๒๕๖๑-๒๕๖๕) มีความสอดคล้องและเชื่อมโยงกับแผนพัฒนาจังหวัด แผนพัฒนากลุ่มจังหวัด รวมทั้งแผนปฏิบัตินโยบายประจำปีจังหวัด และปฏิบัตินโยบายประจำปีกลุ่มจังหวัด ตลอดจนสามารถบูรณาการแผนงาน/โครงการ/กิจกรรม และงบประมาณในพื้นที่ได้อย่างมีประสิทธิภาพ อันจะก่อให้เกิดประโยชน์สูงสุดให้กับประชาชน จึงอาศัยอำนาจตามข้อ ๕ แห่งระเบียบกระทรวงมหาดไทยว่าด้วยการจัดทำแผนพัฒนาขององค์กรปกครองส่วนท้องถิ่น พ.ศ. ๒๕๔๘ และที่แก้ไขเพิ่มเติมจนถึงฉบับปัจจุบัน

แผนพัฒนาท้องถิ่น (พ.ศ.๒๕๖๑-๒๕๖๕) พ.ศ.๒๕๖๒ ฉบับนี้ถือเป็นคู่มือในการปฏิบัติงานเพื่อการพัฒนาขององค์การบริหารส่วนตำบลถ่อนนาลับได้มีประสิทธิภาพเพื่อตอบสนองความต้องการของประชาชนในท้องถิ่นต่อไป

คณะกรรมการพัฒนาองค์การบริหารส่วนตำบลถ่อนนาลับ

๑๐ มิถุนายน ๒๕๖๒



	หน้า
ส่วนที่ ๑ สภาพทั่วไปและข้อมูลพื้นฐาน	
๑.ด้านกายภาพ	๑-๓
๒.ด้านการเมือง/การปกครอง	๓-๔
๓.ประชากร	๔-๗
๔.สภาพทางสังคม	๘-๑๑
๕.ระบบบริการพื้นฐาน	๑๑-๑๔
๖.ระบบเศรษฐกิจ	๑๔-๑๖
๗.ศาสนา ประเพณี วัฒนธรรม	๑๖-๑๗
๘.ทรัพยากรธรรมชาติ	๑๗-๑๘
๙.อื่นๆ เศรษฐกิจพอเพียงท้องถิ่น (ด้านการเกษตรและแหล่งน้ำ)	๑๘-๓๗
ส่วนที่ ๒ ยุทธศาสตร์องค์การปกครองส่วนท้องถิ่น	
๑.ความสัมพันธ์ระหว่างแผนพัฒนาระดับมหภาค	
๑.๑ แผนยุทธศาสตร์ชาติ ๒๐ ปี	๓๘-๕๐
๑.๒ แผนพัฒนาเศรษฐกิจและสังคมแห่งชาติ ฉบับที่ ๑๒	๕๐-๙๐
๑.๓ แผนพัฒนาภาค/แผนพัฒนากลุ่มจังหวัด/แผนพัฒนาจังหวัด	๙๑-๑๐๒
๑.๔ ยุทธศาสตร์การพัฒนาขององค์กรปกครองส่วนท้องถิ่นในเขตจังหวัด ๑๐๒-๑๐๔	
๒.ยุทธศาสตร์ขององค์กรปกครองส่วนท้องถิ่น	
๒.๑ วิสัยทัศน์	๑๐๕-๑๐๗
๒.๒ ยุทธศาสตร์	๑๐๘-๑๑๐
๒.๓ เป้าประสงค์	๑๑๐
๒.๔ ตัวชี้วัด	๑๑๐
๒.๕ ค่าเป้าหมาย	๑๑๐-๑๑๑
๒.๖ กลยุทธ์	๑๑๑
๒.๗ จุดยืนทางยุทธศาสตร์	๑๑๑
๒.๘ ความเชื่อมโยงของยุทธศาสตร์ในภาพรวม	๑๑๒-๑๑๔
๓.การวิเคราะห์เพื่อพัฒนาท้องถิ่น	
๓.๑ การวิเคราะห์กรอบการจัดทำยุทธศาสตร์ขององค์กรปกครองส่วนท้องถิ่น	๑๑๔-๑๑๕
๓.๒ การประเมินสถานการณ์สภาพแวดล้อมภายนอกที่เกี่ยวข้อง	๑๑๖-๑๒๐

ส่วนที่ ๓ การนำแผนพัฒนาท้องถิ่นไปสู่การปฏิบัติ

๑.ยุทธศาสตร์การพัฒนาและแผนงาน	๑๒๑
๒.บัญชีโครงการพัฒนาท้องถิ่น	
-แบบ ผ.๐๑	๑๒๒-๑๒๓
-แบบ ผ.๐๒	๑๒๔-๑๒๕
-แบบ ผ.๐๒/๑	๑๒๖-๑๒๖
-แบบ ผ.๐๓	๑๒๗-๑๒๕

ส่วนที่ ๔ การติดตามและประเมินผล

๑.การติดตามและประเมินผลยุทธศาสตร์	๑๕๖-๑๕๙
๒.การติดตามและประเมินผลโครงการ	๒๐๐-๒๐๔
๓.สรุปผลการพัฒนาท้องถิ่น	๒๐๔-๒๐๖
๔.ข้อเสนอแนะในการจัดทำแผนพัฒนาท้องถิ่นในอนาคต	๒๐๗-๒๑๐

ส่วนที่ ๑

สภาพทั่วไปและข้อมูลพื้นฐาน

๑. ด้านกายภาพ

๑.๑ ที่ตั้งของหมู่บ้านหรือชุมชนหรือตำบล

บริเวณที่ตั้งเดิม มีต้นถ่อนขนาดใหญ่ตั้งตระหง่านอยู่กลางทุ่งนา เป็นดินแดนที่อยู่ห่างไกลจากตัวเมือง การคมนาคมไม่สะดวกจึงเรียกว่า “ ถ่อนนาลับแล “ ต่อมาจึงเพี้ยนเป็น “ ถ่อนนาลับ “ ชาวบ้านส่วนใหญ่เป็นชนเผ่าภูไทอพยพมาจากบ้านคำชะอี บ้านห้วยทราย บ้านบาก อำเภอคำชะอี จังหวัดมุกดาหาร ในปัจจุบัน ตั้งแต่ปี พ.ศ. ๒๕๖๔

ที่ตั้งของหมู่บ้านในเขตองค์การบริหารส่วนตำบลถ่อนนาลับ

ประกอบด้วย ๘ หมู่บ้าน

หมู่ที่ ๑ บ้านถ่อนนาลับ

หมู่ที่ ๒ บ้านนามั่ง

หมู่ที่ ๓ บ้านทุ่งใหญ่

หมู่ที่ ๔ บ้านหนองลาด

หมู่ที่ ๕ บ้านหนองแวง

หมู่ที่ ๖ บ้านโพธิ์ชัย

หมู่ที่ ๗ บ้านโพธิ์ท่าเมือง

หมู่ที่ ๘ บ้านเทพเทวี

สำนักงานองค์การบริหารส่วนตำบลถ่อนนาลับ

องค์การบริหารส่วนตำบลถ่อนนาลับ เดิมเป็นสภาตำบลถ่อนนาลับ ตั้งขึ้นตามพระราชบัญญัติสภาตำบลและองค์การบริหารส่วนตำบล พ.ศ.๒๕๓๗ และประกาศกระทรวงมหาดไทย ลงวันที่ ๒๙ เดือน กุมภาพันธ์ พ.ศ.๒๕๔๐ ได้ยกฐานะสภาตำบลตามมาตรา ๔๐ และ ๔๑ แห่งพระราชบัญญัติสภาตำบลและองค์การบริหารส่วนตำบล พ.ศ.๒๕๓๗ บัญญัติให้จัดตั้งองค์การบริหารส่วนตำบล และให้ออนงบประมาณทรัพย์สิน สิทธิ สิทธิเรียกร้อง หนี้ และเจ้าหน้าที่ของสภาตำบลไปเป็นขององค์การบริหารส่วนตำบล ทั้งนี้ประกาศมีผลบังคับเมื่อพ้นกำหนดหกสิบวันนับแต่วันประกาศในราชกิจจานุเบกษา เป็นผลให้สภาตำบลถ่อนนาลับเปลี่ยนแปลงฐานะเป็นองค์การบริหารส่วนตำบลถ่อนนาลับตั้งแต่วันที่ ๑๗ เดือนมีนาคม พ.ศ. ๒๕๔๐ และได้ปรับขนาดเป็นองค์การบริหารส่วนตำบลขนาดกลาง เมื่อวันที่ ๒๒ เดือน มกราคม พ.ศ. ๒๕๕๒

(ปัจจุบันเป็นองค์การบริหารส่วนตำบลขนาดกลาง ณ วันที่ ๒๒ เดือน มกราคม พ.ศ. ๒๕๕๒)

ตั้งอยู่ที่ หมู่ ๑ บ้านถ่อนนาลับ ตำบลถ่อนนาลับ อำเภอบ้านดุง จังหวัดอุดรธานี

- โทรศัพท์ ๐๔๒ - ๒๑๙๙๗๖

- โทรสาร ๐๔๒ - ๒๑๙๙๗๖

๑.๒ ลักษณะภูมิประเทศ

ภูมิประเทศองค์การบริหารส่วนตำบลถ่อนนาลับ พื้นที่ส่วนใหญ่เป็นที่ราบสูง ป่าโปร่ง ดินมีลักษณะร่วนปนทรายและลูกกรังเป็นส่วนใหญ่ และบางส่วนแห้งแล้ง ไม่สามารถกักเก็บน้ำได้ ในฤดูฝนมีน้ำท่วมที่นาของราษฎรทุกปี โดยเฉพาะบางพื้นที่ที่ติดกับลำน้ำห้วยหลวงเกิดน้ำท่วมทุกปี ซึ่งเป็นพื้นที่สำหรับที่อยู่อาศัยประมาณ ๖๐% เป็นพื้นที่สำหรับการเกษตร ๓๕ % และมีพื้นที่ส่วนอื่น ๕% มี ๓ ฤดูกาล (ฤดูร้อน ฤดูฝน ฤดูหนาว)

๑.๓ ลักษณะภูมิอากาศ

ลักษณะอากาศมีลักษณะร้อนชื้น อากาศเปลี่ยนแปลงไปตามฤดู ซึ่งมี ๓ ฤดู ดังนี้

ฤดูร้อน เริ่มตั้งแต่กลางเดือนกุมภาพันธ์ไปจนถึงกลางเดือนพฤษภาคม อากาศร้อนและแห้งแล้ง แต่บางครั้งอาจมีอากาศเย็น บ้างครั้งเกิดพายุฝนฟ้าคะนองและลมกระโชกแรงหรืออาจมีลูกเห็บตกก่อให้เกิดความเสียหายแก่ประชาชนทุกปี เรียกว่า “พายุฤดูร้อน” อากาศร้อน จะมีอุณหภูมิระหว่าง ๓๕ – ๓๙.๙ องศาเซลเซียส ร้อนจัด มีอุณหภูมิประมาณ ๔๐ องศาเซลเซียสขึ้นไป

ฤดูฝน เริ่มตั้งแต่กลางเดือนพฤษภาคม ฝนตกมากในช่วงเดือน พฤษภาคม – ตุลาคม แต่อาจเกิด “ช่วงฝนทิ้ง” ซึ่งอาจนานประมาณ ๑ – ๒ สัปดาห์หรือบางปีอาจเกิดขึ้นรุนแรงและมีฝนน้อยนานนับเดือน ในเดือนกรกฎาคม แต่ในเขตองค์การบริหารส่วนตำบลไม่เคยเกิดอุทกภัยรุนแรง มีฝนตกเฉลี่ยประมาณ ๓๒๙.๐ มิลลิเมตร (รวมตั้งแต่ต้นปี ๒๕๖๒ อ้างอิงข้อมูลจาก เว็บไซต์กรมอุตุนิยมวิทยา www.twd.go.th ณ วันที่ ๑๒ มิถุนายน ๒๕๖๒)

ฤดูหนาว เริ่มตั้งแต่กลางเดือนตุลาคมถึงกลางเดือนกุมภาพันธ์ ในช่วงกลางเดือนตุลาคมนานราว ๑-๒ สัปดาห์ เป็นช่วงเปลี่ยนฤดูจากฤดูฝนเป็นฤดูหนาว อากาศแปรปรวนไม่แน่นอน อาจเริ่มมีอากาศเย็นหรืออาจยังมีฝนฟ้าคะนอง อากาศหนาวอุณหภูมิต่ำสุด

๑.๔ ลักษณะของดิน

ลักษณะดินโดยทั่วไปเป็นดินร่วนปนทราย

๒. ด้านการเมือง/การปกครอง

องค์การบริหารส่วนตำบลมีเขตการปกครองมีทั้งหมด ๘ หมู่บ้าน แต่ละหมู่บ้านมีกรรมการซึ่งเป็นตัวแทนของหมู่บ้าน ๑๖ คน ประชาชนมีส่วนร่วมในการจัดซื้อจัดจ้างขององค์การบริหารส่วนตำบล ประชาชนให้ความร่วมมือด้านการเลือกตั้งเป็นอย่างดี เช่น การเลือกตั้งสมาชิกสภาผู้แทนราษฎร ในช่วงวันที่ ๗ และ ๒๔ เดือน มีนาคม ๒๕๖๒ ประชาชนมาใช้สิทธิเลือกตั้ง จำนวนผู้มาใช้สิทธิเลือกตั้งสมาชิกสภาผู้แทนราษฎร ๒,๖๘๕ คน จากผู้มีสิทธิเลือกตั้งทั้งสิ้น ๔,๒๐๔ คน คิดเป็นร้อยละ ๖๓.๘๗ ปัญหาคือการแข่งขันทางการเมืองค่อนข้างสูง มีจุดที่น่าสังเกตคือ มีการย้ายเข้าย้ายออกช่วงที่จะมีการเลือกตั้ง ไม่ว่าจะเป็นการเลือกผู้ใหญ่บ้าน สมาชิกสภา นายกองจัดการบริหารส่วนตำบลถ่อนนาลับ โดยเฉพาะ การคัดเลือกผู้ใหญ่บ้าน การแก้ไขปัญหาขององค์การบริหารส่วนตำบลคือ ขอความร่วมมือ ผู้นำ เจ้าหน้าที่ที่มีหน้าที่รับผิดชอบให้ระมัดระวัง สอดส่องพฤติกรรมและให้รายงานอำเภอทราบ การรณรงค์ประชาสัมพันธ์ ให้ข้อมูลที่ถูกต้อง

เกี่ยวกับข้อกฎหมายของการเลือกตั้งที่กระทำได้และทำไม่ได้ให้ประชาชนได้รับทราบ ปัญหาต่างๆ ที่เกิดขึ้น องค์การบริหารส่วนตำบลก็ได้พยายามแก้ไข โดยเรื่องจากการประชุมประชาคมท้องถิ่นทุกหมู่บ้านในเขตองค์การบริหารส่วนตำบล ในการจัดทำแผนพัฒนาท้องถิ่นขององค์การบริหารส่วนตำบล จากผลการประชุมทุกครั้ง ที่องค์การบริหารส่วนตำบลจัดขึ้น มีประชาชนสนใจเข้าร่วมประชุมรวมทั้งแสดงความคิดเห็นที่หลากหลาย ส่งผลให้องค์การบริหารส่วนตำบลดำเนินงานตามความต้องการของประชาชน และประชาชนได้รับและมีส่วนร่วมในการพัฒนาท้องถิ่น นอกจากนี้ องค์การบริหารส่วนตำบลได้จัดอบรม โครงการอื่นๆ สำหรับประชาชนอีกหลายโครงการ เพื่อนำความรู้และประสบการณ์ที่ได้รับ

มาพัฒนาท้องถิ่น ให้เจริญเท่าเทียมกับท้องถิ่นอื่นๆ และองค์การบริหารส่วนตำบลถ่อนนาลับมีโครงการจัดซื้อเครื่องมือเครื่องใช้ในการปฏิบัติงานให้ทันสมัยและมีประสิทธิภาพ โครงการบางโครงการต้องระงับไว้เนื่องจากข้อจำกัดด้านงบประมาณ มีอัตรากำลังพนักงานส่วนตำบลจำกัด ไม่เพียงพอต่อการตอบสนองความต้องการของประชาชนในด้านบริการ โดยองค์การบริหารส่วนตำบลถ่อนนาลับ แบ่งเขตการปกครอง ดังนี้

๒.๑ เขตการปกครอง

ที่ทำการองค์การบริหารส่วนตำบลถ่อนนาลับ ตั้งอยู่หมู่ที่ ๑ ตำบลถ่อนนาลับ อำเภอบ้านดุง จังหวัดอุดรธานี ห่างจากที่ว่าการอำเภอบ้านดุงเป็นระยะทางประมาณ ๑๘ กิโลเมตร และห่างจากศาลากลางจังหวัดอุดรธานีเป็นระยะทางประมาณ ๑๐๕ กิโลเมตร มีพื้นที่ติดต่อกับอาณาเขต ดังนี้

องค์การบริหารส่วนตำบลถ่อนนาลับ มีพื้นที่ประมาณ ๖๙ ตารางกิโลเมตร (๔๓,๑๒๕ ไร่)

ทิศเหนือ ติดต่อกับ ตำบลนาหนัง ตำบลบ้านโพธิ์ อำเภอโพธิ์ชัย จังหวัดหนองคาย

ทิศใต้ ติดต่อกับ ตำบลบ้านดุง อำเภอบ้านดุง จังหวัดอุดรธานี

ทิศตะวันออก ติดต่อกับ ตำบลบ้านจันทน์ อำเภอบ้านดุง จังหวัดอุดรธานี

ทิศตะวันตก ติดต่อกับ ตำบลนาไหม อำเภอบ้านดุง จังหวัดอุดรธานี

๒.๒ การเลือกตั้ง

ประชาชนในเขตองค์การบริหารส่วนตำบลถ่อนนาลับ ส่วนใหญ่ร่วมกิจกรรมทางการเมืองเสมอมาและประชาชนในเขตองค์การบริหารส่วนตำบล ยังมีส่วนร่วมในการบริหารงานภาครัฐ การช่วยเหลืองานองค์การบริหารส่วนตำบล เสนอแนะในกิจกรรมขององค์การบริหารส่วนตำบลในการดำเนินงานต่างๆ เช่น การประชุมประชาคมในการจัดแผนพัฒนาหมู่บ้าน แผนพัฒนาท้องถิ่นทั้งระดับหมู่บ้านและระดับตำบล ประชุมประชาคมแก้ไขปัญหาความยากจน ฯลฯ

จำนวนผู้มีสิทธิเลือกตั้ง (ข้อมูลเมื่อวันที่ ๒๔ มีนาคม ๒๕๖๒)

- จำนวนผู้มีสิทธิเลือกตั้งสมาชิกสภาผู้แทนราษฎร ๔,๔๓๔ คน

จำนวนผู้มาใช้สิทธิเลือกตั้ง (ข้อมูลเมื่อวันที่ ๒๔ มีนาคม ๒๕๖๒)

- จำนวนผู้มาใช้สิทธิเลือกตั้งสมาชิกสภาผู้แทนราษฎร ๒,๖๘๕ คน จากผู้มีสิทธิเลือกตั้งทั้งสิ้น

๔,๒๐๔ คน คิดเป็นร้อยละ ๖๓.๘๗

๓. ประชากร

๓.๑ ข้อมูลเกี่ยวกับจำนวนประชากร

องค์การบริหารส่วนตำบลถ่อนนาลับ มีจำนวนประชากร โดยแยกเป็นหมู่บ้าน หญิง ชาย รายละเอียดดังนี้
องค์การบริหารส่วนตำบลถ่อนนาลับ มี ๘ หมู่บ้าน

ตารางที่ ๑ แสดงจำนวนประชากร (ข้อมูลจากฝ่ายทะเบียนอำเภอบ้านดุง ณ เดือนพฤษภาคม ๒๕๖๒)

หมู่ที่	ประชากร		รวม	ผู้มีสิทธิเลือกตั้ง		ร้อยละ	จำนวนครัวเรือน ณ พ.ค.๖๒
	ณ พฤษภาคม ๒๕๖๒			ณ มีนาคม ๒๕๖๒			
	ชาย	หญิง		ผู้มีสิทธิเลือกตั้ง	ผู้มาใช้สิทธิเลือกตั้ง		
๑	๔๐๑	๔๒๑	๘๒๒	๖๘๕	๔๑๙	๖๑.๑๗	๒๕๕
๒	๓๑๖	๓๐๒	๖๑๘	๔๘๓	๒๗๕	๕๖.๙๔	๑๘๑
๓	๒๔๑	๒๕๔	๔๙๕	๓๙๒	๒๓๒	๕๙.๑๘	๑๕๑
๔	๓๒๒	๓๐๑	๖๒๓	๔๘๘	๒๙๒	๕๙.๘๔	๑๗๓
๕	๔๒๖	๔๖๓	๘๘๙	๖๕๔	๓๗๕	๕๗.๓๔	๒๔๑
๖	๓๒๓	๓๓๙	๖๖๒	๔๘๒	๔๗๘	๙๙.๑๗	๒๐๑
๗	๑๖๑	๑๘๕	๓๔๖	๒๖๒	๑๔๗	๕๖.๑๑	๑๐๐
๘	๕๐๖	๔๘๑	๙๘๗	๗๕๘	๔๖๗	๖๑.๖๑	๒๖๙
รวม	๒,๖๙๖	๒,๗๔๖	๕,๔๔๒	๔,๒๐๔	๒,๖๘๕	๖๓.๘๗	๑,๕๗๑

๓.๒ ช่วงอายุและจำนวนประชากร

องค์การบริหารส่วนตำบลอ่อนนาลับ อำเภอบ้านดุง จังหวัดอุดรธานี มีประชากรตามช่วงอายุและจำนวนรายละเอียดดังนี้

ตารางที่ ๒ แสดงจำนวนช่วงอายุประชากร

ลักษณะข้อมูล	ชาย	หญิง	รวม
แยกตามเพศ	๒,๖๘๘	๒,๗๕๑	๕,๔๓๙
แยกตามลักษณะสถานะของบุคคล			
- ผู้ที่มีสัญชาติไทย และมีชื่ออยู่ในทะเบียนบ้าน	๒,๖๗๙	๒,๗๔๐	๕,๔๑๙
- ผู้ที่ไม่ได้สัญชาติไทย และมีชื่ออยู่ในทะเบียนบ้าน	๘	๑	๙
- ผู้ที่มีชื่ออยู่ในทะเบียนบ้านกลาง (ทะเบียนซึ่งผู้อำนวยการทะเบียนกลางกำหนดให้จัดทำขึ้นสำหรับ ลงรายการบุคคลที่ไม่อาจมีชื่อในทะเบียนบ้าน)	๐	๐	๐
- ผู้ที่อยู่ระหว่างการย้าย (ผู้ที่ย้ายออกแต่ยังไม่ได้ย้ายเข้า)	๑	๐	๑

**ที่มา ระบบสถิติทางการทะเบียน ข้อมูล ณ เดือนธันวาคม ๒๕๖๑

ตารางที่ ๓ แสดงการแยกตามช่วงอายุ (ปี) (เฉพาะผู้มีสัญชาติไทย และมีชื่ออยู่ในทะเบียนบ้าน)

อายุ	ชาย	หญิง	รวม	อายุ	ชาย	หญิง	รวม
น้อยกว่า ๑ ปี	๒๗	๓๑	๕๘	๑ ปี	๓๗	๓๑	๖๘
๒ ปี	๓๔	๓๓	๖๗	๓ ปี	๔๒	๑๙	๖๑
๔ ปี	๓๔	๒๙	๖๓	๕ ปี	๓๗	๓๓	๗๐
๖ ปี	๓๑	๔๔	๗๕	๗ ปี	๓๓	๒๘	๖๑
๘ ปี	๓๗	๒๕	๖๒	๙ ปี	๓๕	๓๑	๖๖
๑๐ ปี	๔๗	๔๒	๘๙	๑๑ ปี	๓๐	๒๔	๕๔
๑๒ ปี	๒๗	๑๖	๔๓	๑๓ ปี	๔๖	๒๙	๗๕
๑๔ ปี	๓๘	๔๓	๘๑	๑๕ ปี	๓๗	๔๑	๗๘
๑๖ ปี	๒๗	๒๘	๕๕	๑๗ ปี	๓๒	๓๓	๖๕
๑๘ ปี	๓๕	๓๓	๖๘	๑๙ ปี	๓๕	๓๐	๖๕
๒๐ ปี	๓๖	๔๖	๘๒	๒๑ ปี	๒๘	๔๙	๗๗
๒๒ ปี	๓๙	๔๒	๘๑	๒๓ ปี	๔๐	๔๗	๘๗
๒๔ ปี	๕๒	๔๙	๑๐๑	๒๕ ปี	๕๔	๕๒	๑๐๖
๒๖ ปี	๔๕	๔๔	๘๙	๒๗ ปี	๔๑	๕๑	๙๒
๒๘ ปี	๔๐	๔๔	๘๔	๒๙ ปี	๔๔	๓๖	๘๐
๓๐ ปี	๔๑	๔๐	๘๑	๓๑ ปี	๔๐	๓๖	๗๖
๓๒ ปี	๔๐	๓๘	๗๘	๓๓ ปี	๓๖	๓๐	๖๖
๓๔ ปี	๔๔	๓๖	๘๐	๓๕ ปี	๔๐	๔๐	๘๐
๓๖ ปี	๕๑	๔๔	๙๕	๓๗ ปี	๓๙	๓๓	๗๒
๓๘ ปี	๓๖	๓๘	๗๔	๓๙ ปี	๔๒	๕๔	๙๖
๔๐ ปี	๔๘	๔๕๕๙๒๔	๙๖	๔๑ ปี	๔๔	๕๓	๙๗
๔๒ ปี	๕๕	๕๐	๑๐๕	๔๓ ปี	๕๒	๔๗	๙๙
๔๔ ปี	๕๖	๔๓	๙๙	๔๕ ปี	๔๓	๖๓	๑๐๖
๔๖ ปี	๔๑	๔๘	๘๙	๔๗ ปี	๔๖	๔๓	๘๙
๔๘ ปี	๔๔	๕๓	๙๗	๔๙ ปี	๔๗	๓๙	๘๖



๕๐ ปี	๓๐	๔๑	๗๑	๕๑ ปี	๔๘	๔๘	๙๖
๕๒ ปี	๔๐	๔๕	๘๕	๕๓ ปี	๔๕	๒๗	๗๒
๕๔ ปี	๔๒	๔๕	๘๗	๕๕ ปี	๓๒	๓๙	๗๑
๕๖ ปี	๓๙	๔๕	๘๔	๕๗ ปี	๒๒	๓๔	๕๖
๕๘ ปี	๒๕	๖๒	๕๗	๕๙ ปี	๒๔	๓๘	๖๒
๖๐ ปี	๓๖	๔๐	๗๖	๖๑ ปี	๒๙	๒๙	๕๘
๖๒ ปี	๓๐	๒๕	๕๕	๖๓ ปี	๒๖	๒๕	๕๑
๖๔ ปี	๑๗	๒๐	๓๗	๖๕ ปี	๒๔	๒๗	๕๑
๖๖ ปี	๑๖	๒๐	๓๖	๖๗ ปี	๑๐	๒๒	๓๒
๖๘ ปี	๑๗	๒๔	๔๑	๖๙ ปี	๑๒	๑๖	๒๘
๗๐ ปี	๑๕	๑๒	๒๗	๗๑ ปี	๑๖	๑๕	๓๑
๗๒ ปี	๑๖	๑๓	๒๙	๗๓ ปี	๖	๑๔	๒๐
๗๔ ปี	๗	๖	๑๓	๗๕ ปี	๘	๘	๑๖
๗๖ ปี	๕	๘	๑๓	๗๗ ปี	๕	๘	๑๓
๗๘ ปี	๔	๕	๙	๗๙ ปี	๕	๕	๑๐
๘๐ ปี	๓	๖	๙	๘๑ ปี	๔	๖	๑๐
๘๒ ปี	๖	๖	๑๒	๘๓ ปี	๒	๓	๕
๘๔ ปี	๒	๔	๖	๘๕ ปี	๐	๘	๘
๘๖ ปี	๓	๔	๗	๘๗ ปี	๒	๑	๓
๘๘ ปี	๒	๓	๕	๘๙ ปี	๑	๒	๓
๙๐ ปี	๐	๒	๒	๙๑ ปี	๒	๐	๒
๙๒ ปี	๐	๔	๔	๙๓ ปี	๐	๑	๑
๙๔ ปี	๐	๑	๑	๙๕ ปี	๐	๐	๐
๙๖ ปี	๐	๐	๐	๙๗ ปี	๐	๑	๑
๙๘ ปี	๐	๑	๑	๙๙ ปี	๐	๐	๐
๑๐๐ ปี	๐	๐	๐	มากกว่า ๑๐๐ ปี	๐	๐	๐
รวม					๒,๖๘๓	๒,๗๔๔	๕,๔๒๗

**ข้อมูล จากงานทะเบียน อำเภอบ้านดุง ณ เดือนเมษายน ๒๕๖๒



๔. สภาพทางสังคม

๔.๑ การศึกษา

จากการสำรวจข้อมูลพื้นฐานพบว่า เด็ก อายุ ๓-๕ ปี ได้รับการเลี้ยงเตรียมความพร้อมก่อนวัยเรียน ๑๓๖ คน คิดเป็นร้อยละ ๑๐๐ เด็กอายุ ๖-๑๔ ปี ๔๗๐ คน ได้รับการศึกษาภาคบังคับ ๙ ปี ๓๗๙ คน คิดเป็นร้อยละ ๘๐.๖๔ เด็กจบชั้น ม.๓ ๒๔คน ได้เรียนต่อชั้น ม.๔ หรือเทียบเท่า ๒๑ คน คิดเป็นร้อยละ ๘๗.๕๐ ประชากรอายุ ๑๕ - ๕๙ ปีเต็ม ร้อยละ ๑๐๐ อ่าน เขียนภาษาไทยและคิดเลขอย่างง่ายได้ ปัญหาคือ ยังไม่สามารถที่จะแข่งขันกับเมืองใหญ่ๆ ได้ การแก้ปัญหาขององค์การบริหารส่วนตำบล ได้จัดกิจกรรมให้กับเด็กของศูนย์พัฒนาเด็กเล็ก การสนับสนุนอาหารเสริมนม อาหารกลางวัน ในกับทางโรงเรียนในเขตพื้นที่ และร่วมกันจัดกิจกรรมต่างๆ กับทางโรงเรียน

ตารางที่ ๔ แสดงจำนวนสถานศึกษา ข้อมูล ๑๐ มิถุนายน ๒๕๖๒

ที่	ชื่อศูนย์พัฒนาเด็กเล็ก และโรงเรียน	ปี ๒๕๖๑		ปี ๒๕๖๒ (ณ ๑๐ มิ.ย. ๒๕๖๒)	
		นักเรียน	บุคลากร ทางการศึกษา	นักเรียน	บุคลากรทางการ ศึกษา
๑	ศูนย์พัฒนาเด็กเล็กวัดบวรมงคล ตั้งอยู่หมู่ที่ ๑ บ้านถ่อนนาลับ อำเภอบ้านดุง จังหวัดอุดรธานี	๑๘	๑ (ครู) ๒ (ผดต.)	๒๑	๑ (ครู) ๒ (ผดต.)
๒	ศูนย์พัฒนาเด็กเล็กทุ่งใหญ่โพธิ์ชัย ตั้งอยู่หมู่ที่ ๓ ตำบลถ่อนนาลับ อำเภอบ้านดุง จังหวัดอุดรธานี	๒๕	๑ (ครู) ๒ (ผดต.)	๒๑	๑ (ครู) ๒ (ผดต.)
๓	ศูนย์พัฒนาเด็กเล็กบ้านหนองแวง ตั้งอยู่หมู่ที่ ๘ ตำบลถ่อนนาลับ อำเภอบ้านดุง จังหวัดอุดรธานี	๖๓	๒ (ครู) ๓ (ผดต.)	๕๘	๒ (ครู) ๓ (ผดต.) ๑ (ทั่วไป)
๔	โรงเรียนบ้านถ่อนนาลับ	๒๕	๕	ยุบรวม	รร.ทุ่งใหญ่ฯ
๕	โรงเรียนบ้านนาม่วง	๔๖	๕	๕๐	-ข้าราชการครู ๔ -พจ.ชั่วคราว ๒
๖	โรงเรียนบ้านทุ่งใหญ่โพธิ์ชัย	๑๓๒	๕	๑๕๖	-ข้าราชการครู ๑๐ -พนักงานราชการ ๓ -อัตราจ้าง ๑ -ธุรการ ๑
๗	โรงเรียนบ้านหนองลาด	๒๐๙	๑๐	๑๙๓	-ข้าราชการครู ๑๘ คน -พจ.ชั่วคราว ๑ คน -ผู้ดูแลเด็ก ๑ คน
๘	โรงเรียนบ้านโพธิ์ท่าเมือง	๕๐	๓	๔๙	-ข้าราชการครู ๓ -ครูอัตราจ้าง ๒ -พนักงานราชการ ๑ - ลจ.ชั่วคราว ๒ - ธุรการ ๑

๔.๒ สาธารณสุข

จากการสำรวจข้อมูลพื้นฐานพบว่า ประชาชนกรส่วนมากมีสุขภาพที่ดี มีการคัดกรองสุขภาพให้กับประชาชนกลุ่มเสี่ยง โรคที่มักเกิดแก่ประชากรในชุมชน เช่นกัน ได้แก่ โรคความดัน เบาหวาน โรคเอดส์ โรคไข้เลือดออก มือ-ปาก-เท้าในเด็ก และโรคอื่นๆ อีกมาก มีสถิติเข้ารับการรักษาพยาบาล ปัญหาคือประชาชนบางรายไม่ยอมไปคัดกรองหรือตรวจสุขภาพประจำปี การแก้ไขปัญหา คือ องค์การบริหารส่วนตำบลและหน่วยงานสาธารณสุขโรงพยาบาลส่งเสริมสุขภาพประจำตำบล ได้จัดกิจกรรมร่วมมือกันรณรงค์ให้ชุมชนเห็นความสำคัญในเรื่องนี้ซึ่งก็ได้ผลในระดับหนึ่ง ประชาชนให้ความร่วมมือเป็นอย่างดี แต่ต้องเป็นการดำเนินการอย่างต่อเนื่องเป็นประจำทุกปี และประชากรส่วนมากไม่ได้รับการตรวจสุขภาพ ปัญหาเหล่านี้้องค์การบริหารส่วนตำบลพยายามอย่างยิ่งที่จะแก้ไข โดยร่วมมือกับโรงพยาบาลส่งเสริมสุขภาพประจำตำบล จัดกิจกรรมเพื่อแก้ไขปัญหา

(๑) หน่วยงานด้านสาธารณสุข

- โรงพยาบาลส่งเสริมสุขภาพประจำตำบลภายในเขตพื้นที่ สังกัดกระทรวงสาธารณสุข จำนวน ๑ แห่ง
- ศูนย์บริการสาธารณสุข จำนวน - แห่ง
- คลินิกเอกชน จำนวน - แห่ง

(๒) สถานการณ์/ปัญหาสุขภาพ (อำเภอบ้านดุง)

ตารางที่ ๕ แสดงจำนวนโรคที่ต้องเฝ้าระวังทางด้านระบาดวิทยา

ลำดับที่	โรคที่ต้องเฝ้าระวังทางด้านระบาดวิทยา	ผู้ป่วย (ราย)	ผู้เสียชีวิต (ราย)
๑	โรคอุจจาระร่วง	๒๒	-
๒	โรคระบบทางเดินอาหาร อาหารเป็นพิษ	๒	-
๓	โรคไข้เลือดออก	๙	-
๔	โรคปอดบวม	๑๔	-
๕	โรคตาแดง	๗	-
๖	โรคคางทูม	๓	-
๗	โรคสงสัยหูดับ	-	-
๘	โรคหนองใน	-	-
๙	โรคไข้ม้ทราบสาเหตุ	-	-
๑๐	โรคมือเท้าปาก	๑	-
๑๑	โรคอีสุกอีใส	๑๒	-

***** ข้อมูล จากโรงพยาบาลส่งเสริมสุขภาพประจำตำบล*****



๔.๓ อาชญากรรม

องค์การบริหารส่วนตำบลไม่มีเหตุอาชญากรรมเกิดขึ้น แต่มีเหตุการณ์ลักขโมยทรัพย์สินประชาชน มีบางเล็กน้อย ซึ่งองค์การบริหารส่วนตำบลก็ได้ดำเนินการป้องกันการเกิดเหตุดังกล่าว จากการสำรวจข้อมูลพื้นฐานพบว่าส่วนมากครัวเรือนมีการป้องกันอุบัติภัยอย่างถูกวิธี มีความปลอดภัยในชีวิตและทรัพย์สิน ** ข้อมูลดูจาก จปฐ.ปี ๒๕๖๒** ปัญหาที่พบเป็นประจำคือการทะเลาะวิวาทของกลุ่มวัยรุ่นโดยเฉพาะในสถานที่จัดงานดนตรี งานมหรสพ เป็นปัญหาที่ชุมชนได้รับผลกระทบเป็นอย่างมาก การแก้ไขปัญหาคือการแจ้งเตือนให้ผู้ปกครองดูแลบุตรหลานของตน ประชาสัมพันธ์ให้ทราบถึงผลกระทบ ผลเสียหาย และโทษที่ได้รับจากการเกิดเหตุทะเลาะวิวาท การขอความร่วมมือไปยังผู้นำ การขอกำลังจาก ตำรวจ ผู้นำ อปพร. เพื่อระงับเหตุไม่ให้เกิดความรุนแรง แต่จะไม่ให้เกิดขึ้นเลยยังเป็นปัญหาที่ปัจจุบันไม่สามารถที่จะแก้ไขได้ ทั้งที่มีการร่วมมือกันหลายฝ่าย เป็นเรื่องที่ทางองค์การบริหารส่วนตำบลจะต้องหาวิธีที่จะแก้ไขปัญหาให้กับประชาชนต่อไปตามอำนาจหน้าที่ที่สามารถดำเนินการได้

๔.๔ ยาเสพติด

ปัญหายาเสพติดในเขตตำบลอ่อนนาลับ จากการที่ทางสถานีตำรวจภูธรบ้านดุงได้แจ้งให้กับองค์การบริหารส่วนตำบลอ่อนนาลับทราบนั้นพบว่าในเขตตำบลอ่อนนาลับมีผู้ที่ติดยาเสพติดแต่เมื่อเทียบกับพื้นที่อื่นถือว่าน้อย และยังไม่พบผู้ค้า เหตุผลก็เนื่องมาจากว่าได้รับความร่วมมือกับทางผู้นำ ประชาชน หน่วยงานขององค์การบริหารส่วนตำบลที่ช่วยสอดส่องดูแลอยู่เป็นประจำ การแก้ไขปัญหขององค์การบริหารส่วนตำบลสามารถทำได้เฉพาะตามอำนาจหน้าที่เท่านั้น เช่น การณรงค์ การประชาสัมพันธ์ การแจ้งเบาะแส การฝึกอบรมให้ความรู้ ถ้านอกเหนือจากอำนาจหน้าที่ ก็เป็นเรื่องของอำเภอหรือตำรวจแล้วแต่กรณี ทั้งนี้ องค์การบริหารส่วนตำบลก็ได้ให้ความร่วมมือมาโดยตลอด

ตามที่องค์การบริหารส่วนตำบลอ่อนนาลับ ได้ดำเนินโครงการสำรวจข้อมูลพื้นฐานในเขตองค์การบริหารส่วนตำบลอ่อนนาลับ ประจำปีงบประมาณ พ.ศ. ๒๕๖๒ เพื่อนำผลการสำรวจมาพิจารณาแก้ไขปัญหาที่เกิดขึ้นให้แก่ชุมชน ผลการสำรวจพบว่าประชาชนในเขตตำบลอ่อนนาลับพบว่า ประชากรที่สูบบุหรี่ จำนวน ๑ คน ดื่มสุรา ๔ คน ** ดูจากข้อมูล จปฐ ๒๕๖๒**

๔.๕ การสังคมสงเคราะห์

องค์การบริหารส่วนตำบลอ่อนนาลับ ได้ดำเนินการด้านสังคมสงเคราะห์ ดังนี้

๑. ดำเนินการจ่ายเบี้ยยังชีพให้กับผู้สูงอายุ ผู้พิการ และผู้ป่วยเอดส์
๒. รับลงทะเบียนและประสานโครงการเงินอุดหนุนเพื่อการเลี้ยงดูเด็กแรกเกิด
๓. ประสานการทำบัตรผู้พิการ
๔. ตั้งโครงการการจ้างนักเรียน/นักศึกษาทำงานช่วงปิดภาคเรียน
๕. ตั้งโครงการช่วยเหลือผู้ยากจน ยากไร้ รายได้น้อย และผู้ด้อยโอกาสไร้ที่พึ่ง
๖. ตั้งโครงการออกบริการประชาชนนอกสถานที่ (จัดเก็บข้อมูลผู้สูงอายุ ผู้พิการ ผู้ด้อยโอกาส)
๗. การตั้งเครือข่ายในการดูแลผู้สูงอายุ หรือศูนย์พึ่งพิง

ตารางที่ ๖ แสดงจำนวนผู้สูงอายุ คนพิการ และผู้ป่วยเอดส์

ลำดับ ที่	ชื่อหมู่บ้าน	หมู่ที่	ผู้สูงอายุ (คน)	คนพิการ (คน)	ผู้ป่วยโรคเอดส์ (คน)
๑.	บ้านถ่อนนาลับ	๑	๑๓๖	๒๓	๑
๒.	บ้านนามั่ง	๒	๗๕	๑๔	๒
๓.	บ้านทุ่งใหญ่	๓	๖๕	๑๙	๒
๔.	บ้านหนองลาด	๔	๗๐	๒๐	๓
๕.	บ้านหนองแวง	๕	๑๐๘	๒๗	๐
๖.	บ้านโพธิ์ชัย	๖	๘๔	๒๔	๐
๗.	บ้านโพธิ์ท่าเมือง	๗	๓๗	๙	๐
๘.	บ้านเทพเทวี	๘	๑๒๓	๒๔	๒
รวมทั้งสิ้น			๖๙๘	๑๖๐	๑๐

***ข้อมูลจากประกาศ อบต.ถ่อนนาลับ การแจกเบี้ยยังชีพ พฤษภาคม ๒๕๖๒**

๕. ระบบบริการพื้นฐาน

ในเขตองค์การบริหารส่วนตำบลมีระบบบริการพื้นฐาน ดังนี้

๕.๑ การคมนาคมขนส่ง

ในเขตองค์การบริหารส่วนตำบลถ่อนนาลับมีเส้นทางคมนาคมในพื้นที่องค์การบริหารส่วนตำบลที่เป็นถนนสายหลัก เส้นทาง อด ๓๐๒๓ บ้านนาโอง-โพธิ์ท่าเมือง ถนนคอนกรีตเสริมเหล็ก ร้อยละ ๘๕ เป้าหมายคือต้องการให้ได้มากกว่านี้หรือร้อยละ ๑๐๐ โดยผู้บริหารมีนโยบายที่จะดำเนินการก่อสร้างถนนคอนกรีตเสริมเหล็กทุกสาย ปัญหา คือ องค์การบริหารส่วนตำบลไม่สามารถดำเนินการได้เนื่องจากพื้นที่ยังไม่เป็นที่สาธารณะ จะดำเนินการได้ก็ต่อเมื่อต้องเป็นที่สาธารณะ ปัจจุบันองค์การมีเส้นทางคมนาคม ดังนี้

ถนน

ถนนในความรับผิดชอบของกรมทางหลวง				จำนวน	๕	สาย
สภาพถนน	คอนกรีต	จำนวน	๑	สาย	ระยะทาง	๐.๓๗๐ กม.
	ลาดยาง	จำนวน	๔	สาย	ระยะทาง	๑๔.๒๔๖ กม.
	ลูกรัง	จำนวน	-	สาย	ระยะทาง	- กม.
ถนนในความรับผิดชอบของกรมโยธาธิการและผังเมือง				จำนวน		สาย
สภาพถนน	คอนกรีต	จำนวน		สาย	ระยะทาง	๑๒.๘ กม.
	ลาดยาง	จำนวน		สาย	ระยะทาง	๙๕๘ เมตร
	ลูกรัง	จำนวน		สาย	ระยะทาง	๖.๕ กม.
ถนนในความรับผิดชอบขององค์การบริหารส่วนตำบลถ่อนนาลับ				จำนวน		สาย
สภาพถนน	คอนกรีต	จำนวน		สาย	ระยะทาง	กม.
	ลาดยาง	จำนวน		สาย	ระยะทาง	กม.
	ลูกรัง	จำนวน		สาย	ระยะทาง	กม.



๕.๒ การไฟฟ้า

การขยายเขตไฟฟ้า ปัจจุบันมีไฟฟ้าใช้ทุกครัวเรือน คิดเป็น ๙๙.๐๑ เปอร์เซ็นต์ ซึ่งครัวเรือนที่ยังไม่มีไฟฟ้าใช้เป็นครัวเรือนที่แยกไปก่อสร้างเป็นหมู่บ้านใหม่ ซึ่งจากสำรวจพบว่ามีที่บ้านโพธิ์ชัย หมู่ที่ ๖ จำนวน ๕ หลังคาเรือน ปัญหาคือไฟฟ้าส่องสว่างทางหรือที่สาธารณะยังไม่สามารถดำเนินการครอบคลุมพื้นที่ได้ทั้งหมด เนื่องจากพื้นที่ที่มีความต้องการให้ติดตั้งไฟฟ้าส่องสว่างนั้นยังไม่เป็นที่สาธารณะ ประกอบกับข้อจำกัดของงบประมาณที่ต้องอุดหนุนการไฟฟ้าส่วนภูมิภาค และยังต้องมีค่าใช้จ่ายที่ติดตามมาคือการใช้ไฟฟ้าเกินอัตราที่การไฟฟ้าส่วนภูมิภาคกำหนด องค์การบริหารส่วนตำบลถ่อนนาถ้ำจึงไม่สามารถดำเนินการได้เช่นเดียวกับถนน การแก้ปัญหาคือ ประสานความร่วมมือกันในหลายๆ ฝ่าย เพื่อที่จะทำความเข้าใจกับประชาชนในพื้นที่ และวิธีการที่จะดำเนินการแก้ไขอย่างไร ทั้งนี้ องค์การบริหารส่วนตำบลถ่อนนาถ้ำก็ได้ตั้งงบประมาณในส่วนนี้ไว้แล้ว และได้แจ้งประชาสัมพันธ์ให้ประชาชนได้รับทราบถึงเหตุผลเพื่อที่จะได้ช่วยกันแก้ไขปัญหาให้กับชุมชน ปัจจุบันในเขตองค์การบริหารส่วนตำบลถ่อนนาถ้ำมีไฟฟ้าใช้ ดังนี้

(๑) จำนวนครัวเรือนที่ใช้ไฟฟ้า ๑๔๖๖ หลังคาเรือน (ไม่มีไฟฟ้าใช้ ๕ หลังคาเรือน)

(๒) ไฟฟ้าสาธารณะ จำนวน ๒๗๗ จุด ยังไม่ครอบคลุมถนนทุกสายในเขตองค์การบริหารส่วนตำบล

ตารางที่ ๗ แสดงจำนวนไฟฟ้าส่องสว่าง ในเขตตำบลถ่อนนาถ้ำ

ชื่อหมู่บ้าน	หมู่ที่	จำนวน/จุด	ผู้รับผิดชอบ
บ้านถ่อนนาถ้ำ	๑	-หลอดก้านยาว ๒๕ จุด -หลอดก้านสั้น ๖ จุด	กองช่าง
บ้านนาม่วง	๒	-หลอดก้านยาว ๒๕ จุด -หลอดก้านสั้น ๖ จุด	กองช่าง
บ้านทุ่งใหญ่	๓	-หลอดก้านยาว ๒๕ จุด -หลอดก้านสั้น ๖ จุด	กองช่าง
บ้านหนองลาด	๔	-หลอดก้านยาว ๒๐ จุด -หลอดก้านสั้น ๕ จุด	กองช่าง
บ้านหนองแวง	๕	-หลอดก้านยาว ๒๖ จุด -หลอดก้านสั้น ๗ จุด	กองช่าง
บ้านโพธิ์ชัย	๖	-หลอดก้านยาว ๔๗ จุด -หลอดก้านสั้น ๗ จุด	กองช่าง
บ้านโพธิ์ท่าเมือง	๗	-หลอดก้านยาว ๑๗ จุด -หลอดก้านสั้น ๕ จุด	กองช่าง
บ้านเทพเทวี	๘	-หลอดก้านยาว ๔๑ จุด -หลอดก้านสั้น ๗ จุด	กองช่าง

****ข้อมูลจากกองช่าง อบต.ถ่อนนาถ้ำ ณ เดือนพฤษภาคม ๒๕๖๒*****



๕.๓ การประปา

การประปา องค์การบริหารส่วนตำบลมีการก่อสร้างระบบประปาหมู่บ้าน (๑,๔๙๗) ซึ่งองค์การบริหารส่วนตำบลก่อนนาลับได้ให้คณะกรรมการหมู่บ้านเป็นผู้ดำเนินการเอง ซึ่งสามารถให้บริการได้ครอบคลุมทุกหลังคาเรือน ยกเว้นบ้านนามั่ง หมู่ที่ ๒ จำนวน ๓๐ หลังคาเรือน, บ้านทุ่งใหญ่ หมู่ที่ ๓ จำนวน ๑๓๖ หลังคาเรือน, บ้านโพธิ์ชัย หมู่ที่ ๖ จำนวน ๕ หลังคาเรือน รวม ๑๗๑ ครัวเรือน จาก ๑,๕๗๑ หลังคาเรือน คิดเป็นร้อยละ ๑๐.๘๙ ครัวเรือนที่ไม่ใช้น้ำประปาใช้น้ำจากบาดาล น้ำใต้ดิน และมีน้ำใช้ตลอดทั้งปี ปัญหาคือ มีข้อร้องเรียนเรื่องน้ำประปาขุ่นบ่อยครั้ง สาเหตุเนื่องจากเป็นท่อประปาเก่าเกิดการตกตะกอนของน้ำ และไม่มีแหล่งน้ำดิบในการผลิตประปาต้องขอใช้จากพื้นที่อื่นทำให้มีค่าใช้จ่ายมาก ระบบประปาหมู่บ้านยังไม่สามารถที่จะผลิตเป็นน้ำประปาสำหรับบริโภคได้ ต้องใช้งบประมาณสูงมากในการดำเนินการ ปัจจุบันองค์การบริหารส่วนตำบลก่อนนาลับยังไม่ประสบปัญหาการขาดแคลนน้ำ สามารถที่จะจัดหา น้ำดิบสำหรับผลิตประปาให้หมู่บ้านได้ การแก้ปัญหา คือ การลงพื้นที่ดำเนินการแก้ไขตามจุดที่เกิดปัญหาในพื้นที่ การพิจารณาโครงการต่างๆ ที่ไม่สามารถดำเนินการได้นั้น เช่น โครงการก่อสร้างระบบประปาหมู่บ้าน ในหมู่บ้านที่ยังไม่มี พร้อมกับการจัดหาสารเคมีและระบบจ่ายและเก็บสารเคมีการประปา ฯลฯ องค์การบริหารส่วนตำบลก่อนนาลับก็ได้นำบรรจุในแผนพัฒนาสี่ปีเพื่อที่จะพิจารณาดำเนินการในปีต่อไป เมื่อมีงบประมาณและความจำเป็นก็สามารถดำเนินการได้ต่อเนื่อง เพื่อตอบสนองต่อความต้องการของประชาชนต่อไป ปัจจุบันประชาชนมีประปาใช้ดังนี้

- (๑) จำนวนครัวเรือนที่ใช้น้ำประปา ๑,๔๐๐ หลังคาเรือน
- (๒) แหล่งน้ำดิบที่ใช้ผลิตน้ำประปาได้จาก
 - หนองน้ำสาธารณะหนองหุ่มบัณฑิต บ้านหนองแวง ม.๕ (แหล่งน้ำผิวดิน)
 - หนองน้ำวังหลุม บ้านนามั่ง ม.๒ (แหล่งน้ำผิวดิน)
 - ลำห้วยเจียม บ้านโพธิ์ท่าเมือง ม.๗ (แหล่งน้ำผิวดิน)
 - แหล่งน้ำใต้ดิน (-)

ตารางที่ ๘ แสดงจำนวนระบบประปาหมู่บ้านในเขตองค์การบริหารส่วนตำบลก่อนนาลับ

ลำดับที่	ชื่อหมู่บ้าน	หมู่ที่	จำนวน (แห่ง)
๑.	บ้านก่อนนาลับ	๑	๑
๒.	บ้านนามั่ง	๒	๑
๓.	บ้านทุ่งใหญ่	๓	๐
๔.	บ้านหนองลาด	๔	๑
๕.	บ้านหนองแวง	๕	๑
๖.	บ้านโพธิ์ชัย	๖	๑
๗.	บ้านโพธิ์ท่าเมือง	๗	๑
๘.	บ้านเทพเทวี	๘	๑
รวมทั้งสิ้น			๗ แห่ง

๕.๔ โทรศัพท์

- (๑) จำนวนโทรศัพท์ส่วนบุคคล คิดเป็นร้อยละ ๙๙
- (๒) จำนวนชุมสายโทรศัพท์จำนวน จำนวน - ชุมสาย
- (๓) หอกระจายข่าวในพื้นที่ให้บริการได้ครอบคลุมร้อยละ ๑๐๐ ของพื้นที่

๕.๕ ไปรษณีย์หรือการสื่อสารหรือการขนส่ง และวัสดุ ครุภัณฑ์

- (๑) มีไปรษณีย์ จำนวน ๑ แห่ง ให้บริการ เวลา ๐๘.๐๐ - ๑๖.๐๐ น. ในวันจันทร์-ศุกร์ ณ บ้านเลขที่ ๑๘ บ้านถ่อนนาลับ หมู่ที่ ๑

๖. ระบบเศรษฐกิจ

๖.๑ การเกษตร

ประชากรในเขตองค์การบริหารส่วนตำบล ร้อยละ ๙๙ ประกอบอาชีพเกษตรกรรม ผลผลิตทางการเกษตรที่สำคัญ ได้แก่ ข้าว มันสำปะหลัง อ้อย ดังนี้

- อาชีพเกษตรกรรม ร้อยละ ๙๙ ของจำนวนประชากรทั้งหมด
- อาชีพอื่นๆ ร้อยละ ๑ ของจำนวนประชากรทั้งหมด

๖.๒ การประมง

(ในเขตองค์การบริหารส่วนตำบลถ่อนนาลับไม่มีการประมง)

๖.๓ การปศุสัตว์

- เป็นการประกอบกิจการในลักษณะเลี้ยงในครัวเรือนเป็นอาชีพหลักและอาชีพเสริม เช่น การเลี้ยงไก่ เป็ด โค สุกร กระจับปี่ เป็นต้น

๖.๔ การบริการ

ตารางที่ ๙ แสดงจำนวนสถานที่ให้บริการ

หมู่บ้าน	หมู่ที่	ปั้มน้ำมัน	ปั้มน้ำมัน(หลอด)	ปั้มน้ำมัน(หยอดเหรียญ)	ร้านค้า	ร้านอาหาร
ถ่อนนาลับ	๑	-	๑	๒	๖	-
นามั่ง	๒	-	-	๑	๒(กลาง)	-
ทุ่งใหญ่	๓	-	๒	-	๖(เล็ก)	-
หนองลาด	๔	-	-	-	๒(เล็ก) ๑(กลาง) ๑(ใหญ่)	-
หนองแวง	๕	๒	-	๑	๒ (ใหญ่) ๓ (กลาง)	-
โพธิ์ชัย	๖	-	-	-	๕(เล็ก)	-
โพธิ์ท่าเมื่อง	๗	-	-	-	๓(เล็ก)	-
เทพเทวี	๘	-	-	-	๗	๑



๖.๕ การท่องเที่ยว

ในเขตองค์การบริหารส่วนตำบลถ่อนนาฉับไม่มีแหล่งท่องเที่ยว แต่ได้ส่งเสริมการท่องเที่ยวให้เกิดขึ้นในชุมชน เช่น ศูนย์เรียนรู้เศรษฐกิจพอเพียงบ้านถ่อนนาฉับ การจัดงานประเพณีต่างๆ การจัดสร้างสวนสาธารณะสำหรับใช้พักผ่อนหย่อนใจ

๖.๖ อุตสาหกรรม

องค์การบริหารส่วนตำบลถ่อนนาฉับไม่มีโรงงานอุตสาหกรรมทั้งขนาดใหญ่และเล็ก ซึ่งส่วนใหญ่มีเป็นเพียงอุตสาหกรรมเล็กแบบครอบครัว คิดเป็นร้อยละ ๑

๖.๗ การพาณิชย์และกลุ่มอาชีพ

ตารางที่ ๑๐ แสดงจำนวนการพาณิชย์

หมู่บ้าน	หมู่ที่	ปิ่นน้ำมัน	ปิ่นน้ำมัน(หลอด)	ปิ่นน้ำมัน(หยอดเหรียญ)	ร้านค้า	ร้านอาหาร
ถ่อนนาฉับ	๑	-	๑	๒	๖	-
นามั่ง	๒	-	-	๑	๒(กลาง)	-
ทุ่งใหญ่	๓	-	๒	-	๖(เล็ก)	-
หนองลาด	๔	-	-	-	๒(เล็ก) ๑(กลาง) ๑(ใหญ่)	-
หนองแวง	๕	๒	๑	-	๒(ใหญ่) ๓ (กลาง)	-
โพธิ์ชัย	๖	-	-	-	๕(เล็ก)	-
โพธิ์ท่าเมือง	๗	-	-	-	๓(เล็ก)	-
เทพเทวี	๘	-	-	-	๗	๑

ตารางที่ ๑๑ แสดงจำนวนกลุ่มอาชีพ

หมู่ที่	ชื่อกลุ่มอาชีพ	ชื่อประธานกลุ่มอาชีพ
๑	กลุ่มนาปรัง	นายสมหมาย สุวรรณไตร
๒	กลุ่มออมทรัพย์ (๘๐ คน)	นางบุญชู โพนธาตุ
๒	กองทุนหมู่บ้าน(๙๕ คน)	นายบุญทรัพย์ แสงสุข
๒	กลุ่มร้านค้าชุมชน (๑๐๐ คน)	นายสวัสดิ์ แสงสุข
๓	กลุ่มออมทรัพย์ (๙๒ คน)	นายทองลี เหล่าไสต
๓	กลุ่มกองทุนหมู่บ้าน (๘๔ คน)	นายจรูญ ภูสมจิต
๓	กลุ่มกองทุนปยุ (๗๕ คน)	นายพุทธ สุวรรณवास
๓	กลุ่มแม่บ้านพัฒนาสตรี (๑๕ คน)	นางสาวนิทร สุพรรณ
๔	กลุ่มอาชีพมุกประดับ (๑๑๕ คร.)	นายธนวิทย์ กองทุ่งมน
๔	กลุ่มสมุนไพโร (๒๕ คน)	นางสุพัฒตรา สว่าง.....
๔	กลุ่มทอเสื่อกก (๒๕ คน)	นายอุบัติ ฝูยนวล



ตารางที่ ๑๒ แสดงจำนวนกลุ่มอาชีพ (ต่อ)

หมู่ที่	ชื่อกลุ่มอาชีพ	ชื่อประธานกลุ่มอาชีพ
๖	ปลูกผักปลอดสารพิษ (๙ คน)	นายหนูเทียน ภาษาเวทย์
๖	กลุ่มเลี้ยงหม่อนไหม (๒๙ คน)	นางสุพัฒน์ โพธิ์ชัย
๖	กองทุนเงินล้าน (๑๐๕ คน)	นายเกษ หล้าสระเกษ
๖	กลุ่มทอผ้ามัดหมี่ (๓๐ คน)	นางมัจฉา ต่อบรัมย์
๗	กลุ่มผ้าพื้นบ้าน (๑๐ คน)	นางสาวจิรวรรณ ตรีพงษ์
๘	กลุ่มมุขประดับ (คน)	

๖.๘ แรงงาน

จากการสำรวจข้อมูลพื้นฐานพบว่า ประชากรที่มีอายุ ๑๕ - ๕๙ ปี อยู่ในกำลังแรงงาน ร้อยละ ๙๕ เมื่อเทียบกับอัตราส่วนกับจังหวัด ร้อยละ ๗๓.๙๙ ซึ่งสูงกว่ามาก แต่ค่าแรงในพื้นที่ต่ำกว่าระดับจังหวัด โดยเฉพาะแรงงานด้านการเกษตร ประชากรอายุระหว่าง ๒๕ - ๕๐ ปี บางส่วน ไปรับจ้างทำงานนอกพื้นที่ รวมทั้งแรงงานที่ไปทำงานต่างประเทศ ปัญหาที่พบคือ ประชากรต้องไปทำงานนอกพื้นที่ในเมืองที่มีโรงงานอุตสาหกรรม บริษัท ห้างร้านใหญ่ๆ เพราะในพื้นที่ไม่มีโรงงานอุตสาหกรรมที่มีการจ้างแรงงานเยอะ เพราะพื้นที่ส่วนมากเป็นที่อยู่อาศัย ปัญหานี้ยังไม่สามารถแก้ไขได้

๗. ศาสนา ประเพณี วัฒนธรรม

๗.๑ การนับถือศาสนา

- ผู้ที่นับถือศาสนาพุทธ ร้อยละ ๑๐๐

ตารางที่ ๑๓ แสดงจำนวนวัด และสำนักสงฆ์

ลำดับที่	สถาบัน/องค์กรทางศาสนา	ที่ตั้ง
๑.	วัดบวรมงคล	ตั้งอยู่หมู่ที่ ๑ บ้านถ่อนนาลับ
๒.	วัดป่าศรีคุณเมือง	ตั้งอยู่หมู่ที่ ๑ บ้านถ่อนนาลับ
๓.	วัดศิริมงคล	ตั้งอยู่หมู่ที่ ๒ บ้านนามั่ง
๔.	วัดทุ่งสว่างอารมณ์	ตั้งอยู่หมู่ที่ ๓ บ้านทุ่งใหญ่
๕.	วัดทุ่งสว่างอารมณ์	ตั้งอยู่หมู่ที่ ๔ บ้านหนองลาด
๖.	วัดหนองทุ่มบัณฑิตย์	ตั้งอยู่หมู่ที่ ๕ บ้านหนองแวง
๗.	วัดป่าโพธิ์ชัย	ตั้งอยู่หมู่ที่ ๖ บ้านโพธิ์ชัย
๘.	วัดศรีสุข	ตั้งอยู่หมู่ที่ ๗ บ้านโพธิ์ท่าเมือง
๙.	วัดเทพเทวีวราราม	ตั้งอยู่หมู่ที่ ๘ บ้านเทพเทวี

- สำนักสงฆ์ ๔ แห่งคือ

ลำดับที่	สถาบัน/องค์กรทางศาสนา	ที่ตั้ง
๑.	สำนักสงฆ์บ้านนามั่ง	ตั้งอยู่หมู่ที่ ๒ บ้านนามั่ง
๒.	สำนักสงฆ์บ้านหนองลาด	ตั้งอยู่หมู่ที่ ๔ บ้านหนองลาด
๓.	สำนักสงฆ์บ้านหนองแวง	ตั้งอยู่หมู่ที่ ๕ บ้านหนองแวง
๔.	สำนักสงฆ์บ้านโพธิ์ท่าเมือง	ตั้งอยู่หมู่ที่ ๗ บ้านโพธิ์ท่าเมือง



๗.๒ ประเพณีและงานประจำปี

- ประเพณีวันขึ้นปีใหม่ ประมาณเดือน มกราคม
- ประเพณีบุญผะเหวด ประมาณเดือน เมษายน
- ประเพณีทำบุญกลางบ้าน ประมาณเดือน พฤษภาคม
- ประเพณีวันสงกรานต์ ประมาณเดือน เมษายน
- ประเพณีลอยกระทง ประมาณเดือน ตุลาคม พฤศจิกายน
- ประเพณีวันเข้าพรรษา ออกพรรษา ประมาณเดือน กรกฎาคม ตุลาคม พฤศจิกายน

๗.๓ ภูมิปัญญาท้องถิ่น ภาษาถิ่น

ภูมิปัญญาท้องถิ่น ประชาชนในเขตองค์การบริหารส่วนตำบลอ่อนนาลับได้อนุรักษ์ภูมิปัญญาท้องถิ่น ได้แก่ วิธีการทำเครื่องจักสารใช้สำหรับในครัวเรือน วิธีการเลี้ยงไหมและการทอผ้าไหม วิธีการทอเสื่อจากต้นกก และวิธีการจับปลาธรรมชาติ

ภาษาถิ่น ส่วนมากร้อยละ ๙๙ พูดภาษาอีสาน

รองลงมาร้อยละ ๑ พูดภาษาญไท

๗.๔ สินค้าพื้นเมืองและของที่ระลึก

ประชาชนในเขตองค์การบริหารส่วนตำบลอ่อนนาลับได้ผลิตมุกประดับ ถือเป็นสินค้าพื้นเมือง หรือสินค้า OTOP ซึ่งส่วนใหญ่ที่มีการผลิตเป็นอุตสาหกรรมในครัวเรือน พื้นที่การผลิตสินค้าคือ บ้านหนองลาด หมู่ที่ ๔ บ้านเทพเทวี หมู่ที่ ๘ และ บ้านอ่อนนาลับ หมู่ที่ ๑ บ้านหนองแวง ตามลำดับ การปลูกหม่อนเลี้ยงไหม พื้นที่ในการดำเนินการ คือ บ้านโพธิ์ชัย หมู่ที่ ๖ การตัดเย็บเสื่อผ้า กลุ่มตัดเย็บผ้าพื้นบ้าน พื้นที่ในการผลิต คือ บ้านโพธิ์ท่าเมือง หมู่ที่ ๗ และของใช้พื้นเมืองขึ้นใช้ในครัวเรือนและเหลือเอาไว้อจำหน่ายบ้าง ได้แก่ เสื่อที่ทอจากต้นกก เครื่องจักรสานที่ทำจากไม้ไผ่ เป็นต้น

๘. ทรัพยากรธรรมชาติ

๘.๑ น้ำ ที่ใช้ในการอุปโภค-บริโภค เป็นน้ำที่ได้จากน้ำฝน และน้ำดิบจากหนองน้ำสาธารณะ ซึ่งจะต้องนำมาผ่านกระบวนการของระบบประปาหมู่บ้าน สำหรับน้ำใต้ดินมีปริมาณน้อย ไม่สามารถนำขึ้นมาใช้ให้พอเพียงได้ และไม่สามารถใช้ดื่มและอุปโภคได้ มีแหล่งน้ำที่อยู่ในความรับผิดชอบ จำนวน ๒๗ แห่ง ดังนี้

บ้าน	หมู่ที่	ชื่อแหล่งน้ำ
อ่อนนาลับ	๑	หนองเรือคำ (มนุษย์สร้าง) ห้วยรูนาคตอนล่าง(ธรรมชาติ) หนองเลือด (มนุษย์สร้าง) ห้วยเจียมตอนล่าง(ธรรมชาติ)
นามั่ง	๒	หนองบัว(ธรรมชาติ) ห้วยวังหลุม(ธรรมชาติ) ห้วยเขตตอนล่าง(ธรรมชาติ) หนองห้วยดอนแคน(ธรรมชาติ)
ทุ่งใหญ่	๓	ห้วยรูนาค (ธรรมชาติ) ห้วยวังคอมตอนล่าง(ธรรมชาติ)

บ้าน	หมู่ที่	ชื่อแหล่งน้ำ
หนองลาด	๔	หนองลาด(ธรรมชาติ) หนองหมากแขว(ธรรมชาติ) ลำห้วยบงตอนล่าง(ธรรมชาติ) ลำห้วยเขตอนบน(ธรรมชาติ) ห้วยเส้าโฮงตอนล่าง(ธรรมชาติ)
หนองแวง	๕	ห้วยหลุบเอียนตอนล่าง (ธรรมชาติ) ห้วยหลุบเอียนตอนบน(ธรรมชาติ) ห้วยวังคอมตอนบน(ธรรมชาติ) หนองท่มบัณฑิต(มนุษย์สร้าง)
โพธิ์ชัย	๖	ห้วยเตย(ธรรมชาติ) ห้วยหินโง่น(ธรรมชาติ) ห้วยภูกระแต(ธรรมชาติ)
โพธิ์ท่าเมือง	๗	ห้วยเจียมตอนบน (ธรรมชาติ) ห้วยตาดไฮ(ธรรมชาติ) ห้วยวังเดือนห้า(ธรรมชาติ)
เทพเทวี	๘	ห้วยบงตอนกลาง ตอนบน(ธรรมชาติ) ห้วยโป่งพาน(ธรรมชาติ)

๘.๒ ป่าไม้ ในเขตความรับผิดชอบขององค์การบริหารส่วนตำบลถ่อนนาลับเป็นป่าเต็งรัง ป่าโปร่ง ป่าเบญจพรรณ

๘.๓ ภูเขา ในเขตความรับผิดชอบขององค์การบริหารส่วนตำบลถ่อนนาลับไม่มีภูเขา

๘.๔ ทรัพยากรธรรมชาติที่สำคัญขององค์กรปกครองส่วนท้องถิ่น

ทรัพยากรธรรมชาติที่สำคัญในพื้นที่ ได้แก่ ห้วยที่เกิดขึ้นตามธรรมชาติ เช่น ห้วยเจียม ห้วยวังหลุม ซึ่งลำห้วยแห่งนี้สามารถพัฒนาเป็นสถานที่ท่องเที่ยวได้ เพราะมีทั้งพืชที่เกิดขึ้นตามธรรมชาติ น้ำที่ไม่เคยแห้ง มีสัตว์น้ำ สัตว์ปีกที่อาศัยอยู่เป็นจำนวนมาก ถือว่าเป็นแหล่งน้ำที่อุดมสมบูรณ์ เป็นแหล่งน้ำธรรมชาติขนาดใหญ่ ประชาชนในพื้นที่ได้ใช้ประโยชน์ทำการประมงน้ำจืด เป็นแหล่งน้ำดิบสำหรับผลิตน้ำประปา การเกษตร และการท่องเที่ยวทางธรรมชาติ มีพื้นที่ ๕๐๐ ไร่ หนองเรือคำ บ้านถ่อนนาลับ มีพื้นที่ประมาณ ๓๐ ไร่

ในพื้นที่ขององค์การบริหารส่วนตำบลถ่อนนาลับส่วนมากเป็นพื้นที่ที่ยังมีความอุดมสมบูรณ์ มีป่าเต็งรัง มีของป่า มีพืชพันธุ์ของไม้ป่าค้อยข้างมาก และพื้นที่ส่วนใหญ่เหมาะสำหรับเพาะปลูก ที่อยู่อาศัย ร้านค้า สถานประกอบการ ตามลำดับ ทรัพยากรธรรมชาติในพื้นที่ ก็ได้แก่ ดิน น้ำ ต้นไม้ อากาศที่ไม่มีมลพิษ ปัญหาคือเนื่องจากว่าพื้นที่บางส่วนเป็นดินเหนียว ปนดินลูกรัง ไม่สามารถอุ้มน้ำได้ทำให้ในฤดูแล้งขาดน้ำ ไม่สามารถเพาะปลูกได้ และพื้นที่ป่าไม้เมื่อถึงฤดูแล้ง จะเป็นป่าผลัดใบ และเกิดไฟไหม้ป่า สำหรับแหล่งน้ำในการเกษตรก็ต้องรอฤดูฝน มีแหล่งน้ำใช้ในการเกษตรไม่เพียงพอ ปัญหาคือยังไม่สามารถหาแหล่งน้ำสำหรับการเกษตรได้เพิ่มขึ้น องค์การบริหารส่วนตำบลถ่อนนาลับได้จัดทำโครงการเพื่อแก้ปัญหาให้กับประชาชนและเป็นไปตามความต้องการของประชาชน เช่น โครงการปลูกต้นไม้ในวันสำคัญต่างๆ ในพื้นที่ของตนเองและที่สาธารณะรวมทั้งปรับปรุงสภาพภูมิทัศน์ของแต่ละหมู่บ้าน หรือส่วนสาธารณะให้ร่มรื่นสวยงาม ให้เป็นเมืองน่าอยู่ เป็นที่พักผ่อนหย่อนใจของประชาชน ฯลฯ

๙. อื่นๆ เศรษฐกิจพอเพียงท้องถิ่น (ด้านการเกษตรและแหล่งน้ำ)

๙.๑ ข้อมูลด้านการเกษตร

(๑) บ้านถ่อนนาลับ หมู่ที่ ๑

มีพื้นที่ทั้งหมด ๕,๓๓๐ ไร่ ทำการเกษตร ดังนี้

ประเภทของการทำการเกษตร		จำนวน	ผลผลิตเฉลี่ย (กก./ไร่)	ต้นทุนการผลิตเฉลี่ย (บาท/ไร่)	ราคาขายโดยเฉลี่ย (บาท/ไร่)
๒.๑) ทำนา	<input type="checkbox"/> ในเขตชลประทานคร้าวเรือนไร่กก./ไร่บาท/ไร่บาท/ไร่
	<input checked="" type="checkbox"/> นอกเขตชลประทาน	..๑๗๖..คร้าวเรือน ..๕๑๒๕.๘๒..ไร่	..๑,๐๐๐..กก./ไร่	..๕๐๐..บาท/ไร่บาท/ไร่
๒.๒) ทำสวน	สวนยางพารา.....	...๑๕...คร้าวเรือน ...๑๒๘.๘๒...ไร่	...๕๐๐...กก./ไร่	...๓๕๐...บาท/ไร่บาท/ไร่
	สวน.....คร้าวเรือนไร่กก./ไร่บาท/ไร่บาท/ไร่
	สวน.....คร้าวเรือนไร่กก./ไร่บาท/ไร่บาท/ไร่
	สวน.....คร้าวเรือนไร่กก./ไร่บาท/ไร่บาท/ไร่
๒.๓) ทำไร่	<input checked="" type="checkbox"/> ไร่อ้อย	...๔...คร้าวเรือน ...๕๑.๘๐...ไร่	...๑,๘๐๐...กก./ไร่	...๕๕๐...บาท/ไร่บาท/ไร่
	<input type="checkbox"/> ไร่ข้าวโพดคร้าวเรือนไร่กก./ไร่บาท/ไร่บาท/ไร่
	<input checked="" type="checkbox"/> ไร่มันสำปะหลัง	...๒...คร้าวเรือน ...๑๕...ไร่	...๘๐๐...กก./ไร่	...๓๐๐...บาท/ไร่บาท/ไร่
	<input checked="" type="checkbox"/> อื่นๆ โปดระบุนุยูคาลิปตัส.....	...๑...คร้าวเรือน ...๘...ไร่	...๑,๐๐๐...กก./ไร่	...๒๑๐...บาท/ไร่บาท/ไร่
๒.๔) อื่นๆ	<input type="checkbox"/> อื่นๆ โปดระบุนุคร้าวเรือนไร่กก./ไร่บาท/ไร่บาท/ไร่

(๒) บ้านนาม่วง หมู่ที่ ๒

มีพื้นที่ทั้งหมด ๒,๘๓๑.๒๙ ไร่ ทำการเกษตร ดังนี้

ประเภทของการทำการเกษตร		จำนวน	ผลผลิตเฉลี่ย (กก./ไร่)	ต้นทุนการผลิตเฉลี่ย (บาท/ไร่)	ราคาขายโดยเฉลี่ย (บาท/ไร่)
๒.๑) ทำนา	<input type="checkbox"/> ในเขตชลประทานคร้าวเรือนไร่กก./ไร่บาท/ไร่บาท/ไร่
	<input checked="" type="checkbox"/> นอกเขตชลประทาน ข้าวนาปี	...๑๔๓..คร้าวเรือน ..๒,๕๕๔.๒๗...ไร่	...๑,๒๐๐...กก./ไร่บาท/ไร่บาท/ไร่
๒.๒) ทำสวน	สวน.....ยางพารา.....	...๑๓...คร้าวเรือน ..๑๑๙.๕๐...ไร่	...๘๐๐...กก./ไร่บาท/ไร่บาท/ไร่
	สวน.....ปาล์มน้ำมัน...	...๑...คร้าวเรือน๕...ไร่	...๑,๐๐๐...กก./ไร่บาท/ไร่บาท/ไร่
	สวน.....คร้าวเรือนไร่กก./ไร่บาท/ไร่บาท/ไร่
	สวน.....คร้าวเรือนไร่กก./ไร่บาท/ไร่บาท/ไร่
๒.๓) ทำไร่	<input checked="" type="checkbox"/> ไร่อ้อย	...๘...คร้าวเรือน ..๖๙.๕๒...ไร่	...๑,๘๐๐...กก./ไร่บาท/ไร่บาท/ไร่
	<input type="checkbox"/> ไร่ข้าวโพดคร้าวเรือนไร่กก./ไร่บาท/ไร่บาท/ไร่
	<input checked="" type="checkbox"/> ไร่มันสำปะหลัง	...๑๓...คร้าวเรือน๘๓...ไร่	...๒,๐๐๐...กก./ไร่บาท/ไร่บาท/ไร่
	<input type="checkbox"/> อื่นๆ โปดระบู่คร้าวเรือนไร่กก./ไร่บาท/ไร่บาท/ไร่
๒.๔) อื่นๆ	<input type="checkbox"/> อื่นๆ โปดระบู่คร้าวเรือนไร่กก./ไร่บาท/ไร่บาท/ไร่



(๓) บ้านทุ่งใหญ่ หมู่ที่ ๓

มีพื้นที่ทั้งหมด ๒,๓๐๕ ไร่ ทำการเกษตร ดังนี้

ประเภทของการทำการเกษตร		จำนวน	ผลผลิตเฉลี่ย (กก./ไร่)	ต้นทุนการผลิตเฉลี่ย (บาท/ไร่)	ราคาขายโดย เฉลี่ย (บาท/ไร่)
๒.๑) ทำนา	<input type="checkbox"/> ในเขตชลประทานคร้าวเรือนไร่กก./ไร่บาท/ไร่บาท/ไร่
	<input checked="" type="checkbox"/> นอกเขตชลประทาน ข้าวนาปี	...๑๐๙...คร้าวเรือน ...๒๐๙๐.๗๕...ไร่	...๑.๒๐๐...กก./ไร่	...๔๕๐...บาท/ไร่บาท/ ไร่
๒.๒) ทำสวน	สวน...ยางพารา...	...๑๒...คร้าวเรือน ...๑๐๐...ไร่	...๙๐๐...กก./ไร่	...๕๖๐...บาท/ไร่บาท/ไร่
	สวน.....คร้าวเรือนไร่กก./ไร่บาท/ไร่บาท/ ไร่
	สวน.....คร้าวเรือนไร่กก./ไร่บาท/ไร่บาท/ไร่
	สวน.....คร้าวเรือนไร่กก./ไร่บาท/ไร่บาท/ ไร่
๒.๓) ทำไร่	<input checked="" type="checkbox"/> ไร่อ้อย	...๕...คร้าวเรือน ...๖๕.๕๐...ไร่	...๑.๒๐๐...กก./ไร่	...๕๕๐...บาท/ไร่บาท/ ไร่
	<input type="checkbox"/> ไร่ข้าวโพดคร้าวเรือนไร่กก./ไร่บาท/ไร่บาท/ไร่
	<input checked="" type="checkbox"/> ไร่มันสำปะหลัง	...๑๐...คร้าวเรือน ...๔๕...ไร่	...๑.๐๐๐...กก./ไร่	...๓๕๐...บาท/ไร่บาท/ ไร่
	<input type="checkbox"/> อื่นๆ โปดระบู่คร้าวเรือนไร่กก./ไร่บาท/ไร่บาท/ไร่
๒.๔) อื่นๆ	<input checked="" type="checkbox"/> อื่นๆ โปดระบู่ .ต้นแยม, กล้วย, กล้วย, แก้ว, ตะขาน	...๑...คร้าวเรือน ...๑.๕...ไร่	...๒๐๐...กก./ไร่	...๕๐๐...บาท/ไร่	...๒๐,๐๐๐ บาท/ไร่



(๔) บ้านหนองลาด หมู่ที่ ๔

มีพื้นที่ทั้งหมด ๑,๘๘๕ ไร่ ทำการเกษตร ดังนี้

ประเภทของการทำการเกษตร		จำนวน	ผลผลิตเฉลี่ย (กก./ไร่)	ต้นทุนการผลิตเฉลี่ย (บาท/ไร่)	ราคาขายโดย เฉลี่ย (บาท/ไร่)
๒.๑) ทำนา	<input type="checkbox"/> ในเขตชลประทานคร้าวเรือนไร่กก./ไร่บาท/ไร่บาท/ไร่
	<input checked="" type="checkbox"/> นอกเขตชลประทาน ข้าวนาปี	...๑๓๔...คร้าวเรือน ...๑๗๐๕...ไร่	...๙๑๑...กก./ไร่บาท/ไร่บาท/ไร่
๒.๒) ทำสวน	สวน.....ยางพารา.....	...๒...คร้าวเรือน ...๔๑.๐๔...ไร่	...๑,๐๐๐...กก./ไร่บาท/ไร่บาท/ไร่
	สวน.....ปาล์มน้ำมัน.....	...๒...คร้าวเรือน ...๔๑...ไร่	...๑,๒๐๐...กก./ไร่บาท/ไร่บาท/ ไร่
	สวน.....คร้าวเรือนไร่กก./ไร่บาท/ไร่บาท/ไร่
	สวน.....คร้าวเรือนไร่กก./ไร่บาท/ไร่บาท/ไร่
๒.๓) ทำไร่	<input checked="" type="checkbox"/> ไร่อ้อย	...๓...คร้าวเรือน ...๔๐...ไร่	...๑,๒๐๐...กก./ไร่บาท/ไร่บาท/ไร่
	<input type="checkbox"/> ไร่ข้าวโพดคร้าวเรือนไร่กก./ไร่บาท/ไร่บาท/ไร่
	<input checked="" type="checkbox"/> ไร่มันสำปะหลัง	...๓...คร้าวเรือน ...๑๘.๕๐...ไร่	...๘๐๐...กก./ไร่	...๓,๕๐๐...บาท/ไร่	...๖,๐๐๐ บาท/ไร่
	<input type="checkbox"/> อื่นๆ โปดระบู่คร้าวเรือนไร่กก./ไร่บาท/ไร่บาท/ไร่
๒.๔) อื่นๆ	<input type="checkbox"/> อื่นๆ โปดระบู่คร้าวเรือนไร่กก./ไร่บาท/ไร่บาท/ไร่

(๕) บ้านหนองแวง หมู่ที่ ๕

มีพื้นที่ทั้งหมด ๔,๐๗๒ ไร่ ทำการเกษตร ดังนี้

ประเภทของการทำการเกษตร		จำนวน	ผลผลิตเฉลี่ย (กก./ไร่)	ต้นทุนการผลิตเฉลี่ย (บาท/ไร่)	ราคาขายโดย เฉลี่ย (บาท/ไร่)
๒.๑) ทำนา	<input type="checkbox"/> ในเขตชลประทานคร้าวเรือนไร่กก./ไร่บาท/ไร่บาท/ไร่
	<input checked="" type="checkbox"/> นอกเขตชลประทาน	...๑๗๗...คร้าวเรือน ...๓๒๖๓.๑๒...ไร่	...๙๒๐...กก./ไร่	...๓๕๐...บาท/ไร่	...๓๕๐...บาท/ ไร่
๒.๒) ทำสวน	สวน.....ยางพารา.....	...๑๐...คร้าวเรือน ...๘๖...ไร่	...๘๐๐...กก./ไร่บาท/ไร่บาท/ไร่
	สวน.....ปาล์มน้ำมัน.....	...๕...คร้าวเรือน ...๕๑.๗๖...ไร่	...๙๐๐...กก./ไร่บาท/ไร่บาท/ ไร่
	สวน.....คร้าวเรือนไร่กก./ไร่บาท/ไร่บาท/ไร่
	สวน.....คร้าวเรือนไร่กก./ไร่บาท/ไร่บาท/ไร่
๒.๓) ทำไร่	<input checked="" type="checkbox"/> ไร่อ้อย	...๓๕...คร้าวเรือน ...๕๔๔.๒๗...ไร่	...๑,๐๐๐...กก./ไร่บาท/ไร่บาท/ไร่
	<input type="checkbox"/> ไร่ข้าวโพดคร้าวเรือนไร่กก./ไร่บาท/ไร่บาท/ไร่
	<input checked="" type="checkbox"/> ไร่มันสำปะหลัง	...๑๖...คร้าวเรือน ...๑๑๖...ไร่	...๙๐๐...กก./ไร่บาท/ไร่บาท/ไร่
	<input type="checkbox"/> อื่นๆ โปดระบู่คร้าวเรือนไร่กก./ไร่บาท/ไร่บาท/ไร่
๒.๔) อื่นๆ	<input type="checkbox"/> อื่นๆ โปดระบู่คร้าวเรือนไร่กก./ไร่บาท/ไร่บาท/ไร่

(๖) บ้านโพธิ์ชัย หมู่ที่ ๖

มีพื้นที่ทั้งหมด ๓,๑๔๖.๕๐ ไร่ ทำการเกษตร ดังนี้

ประเภทของการทำการเกษตร		จำนวน	ผลผลิตเฉลี่ย (กก./ไร่)	ต้นทุนการผลิตเฉลี่ย (บาท/ไร่)	ราคาขายโดย เฉลี่ย (บาท/ไร่)
๒.๑) ทำนา	<input type="checkbox"/> ในเขตชลประทานคร้าวเรือนไร่กก./ไร่บาท/ไร่	บาท/ไร่
	<input checked="" type="checkbox"/> นอกเขตชลประทาน	..๑๑๖..คร้าวเรือน ๒,๖๕๕.๕๗...ไร่	..๙๖๐..กก./ไร่บาท/ไร่	บาท/ไร่
๒.๒) ทำสวน	สวน...ยางพารา.....	..๒๓..คร้าวเรือน ..๒๓๑.๒๕...ไร่	..๘๐๐..กก./ไร่บาท/ไร่	บาท/ไร่
	สวน...ปาล์มน้ำมัน.....	..๑..คร้าวเรือน ..๖...ไร่	..๙๒๐..กก./ไร่บาท/ไร่	บาท/ไร่
	สวน.....คร้าวเรือนไร่กก./ไร่บาท/ไร่	บาท/ไร่
	สวน.....คร้าวเรือนไร่กก./ไร่บาท/ไร่	บาท/ไร่
๒.๓) ทำไร่	<input checked="" type="checkbox"/> ไร่อ้อย	..๑๑..คร้าวเรือน ..๑๗๔.๘๔...ไร่	..๑,๒๐๐..กก./ไร่บาท/ไร่	บาท/ไร่
	<input type="checkbox"/> ไร่ข้าวโพดคร้าวเรือนไร่กก./ไร่บาท/ไร่	บาท/ไร่
	<input checked="" type="checkbox"/> ไร่มันสำปะหลัง	..๑๒..คร้าวเรือน ..๖๖...ไร่	..๘๐๐..กก./ไร่บาท/ไร่	บาท/ไร่
	<input type="checkbox"/> อื่นๆ โปดระบู่คร้าวเรือนไร่กก./ไร่บาท/ไร่	บาท/ไร่
๒.๔) อื่นๆ	<input type="checkbox"/> อื่นๆ โปดระบู่คร้าวเรือนไร่กก./ไร่บาท/ไร่	บาท/ไร่

(๗) บ้านโพธิ์ท่าเมือง หมู่ที่ ๗

มีพื้นที่ทั้งหมด ๒,๙๖๗.๘๑ ไร่ ทำการเกษตร ดังนี้

ประเภทของการทำการเกษตร	จำนวน	ผลผลิตเฉลี่ย (กก./ไร่)	ต้นทุนการผลิตเฉลี่ย (บาท/ไร่)	ราคาขายโดยเฉลี่ย (บาท/ไร่)	
๒.๑) ทำนา	<input type="checkbox"/> ในเขตชลประทานคร้าวเรือนไร่กก./ไร่บาท/ไร่บาท/ไร่
	<input checked="" type="checkbox"/> นอกเขตชลประทาน	...๑๗๑...คร้าวเรือน ...๒,๖๔๔.๘๒...ไร่	...๑,๒๐๐...กก./ไร่	...๕๕๐...บาท/ไร่บาท/ไร่
๒.๒) ทำสวน	สวน...ยางพารา.....	...๒๐...คร้าวเรือน ...๒๓๓.๘๘...ไร่กก./ไร่	...๕๕๐...บาท/ไร่บาท/ไร่
	สวน...ปาล์มน้ำมัน.....	...๒...คร้าวเรือน ...๑๑...ไร่	...๑,๒๐๐...กก./ไร่	...๕๕๐...บาท/ไร่บาท/ไร่
	สวน.....คร้าวเรือนไร่กก./ไร่บาท/ไร่บาท/ไร่
	สวน.....คร้าวเรือนไร่กก./ไร่บาท/ไร่บาท/ไร่
๒.๓) ทำไร่	<input checked="" type="checkbox"/> ไร่อ้อย	...๒...คร้าวเรือน ...๑๒...ไร่	...๘๐๐...กก./ไร่	...๘๖๐...บาท/ไร่บาท/ไร่
	<input type="checkbox"/> ไร่ข้าวโพดคร้าวเรือนไร่กก./ไร่บาท/ไร่บาท/ไร่
	<input checked="" type="checkbox"/> ไร่มันสำปะหลัง	...๖...คร้าวเรือน ...๕๑...ไร่	...๙๐๐...กก./ไร่	...๕๘๐...บาท/ไร่บาท/ไร่
	<input checked="" type="checkbox"/> อื่นๆ โปรดระบุยูคาลิปตัส.....	...๑...คร้าวเรือน ...๑๑...ไร่	...๑,๐๐๐...กก./ไร่	...๓๕๐...บาท/ไร่บาท/ไร่
๒.๔) อื่นๆ	<input type="checkbox"/> อื่นๆ โปรดระบุคร้าวเรือนไร่กก./ไร่บาท/ไร่บาท/ไร่

(๘) บ้านเทพเทวี หมู่ที่ ๘

มีพื้นที่ทั้งหมด ๓,๑๖๙.๑๓ ไร่ ทำการเกษตร ดังนี้

ประเภทของการทำการเกษตร		จำนวน	ผลผลิตเฉลี่ย (กก./ไร่)	ต้นทุนการผลิตเฉลี่ย (บาท/ไร่)	ราคาขายโดยเฉลี่ย (บาท/ไร่)
๒.๑) ทำนา	<input type="checkbox"/> ในเขตชลประทานคร้าวเรือนไร่กก./ไร่บาท/ไร่บาท/ไร่
	<input checked="" type="checkbox"/> นอกเขตชลประทาน	..๑๗๗..คร้าวเรือน ..๒,๖๐๒.๙๘...ไร่	..๑,๒๐๐..กก./ไร่บาท/ไร่บาท/ไร่
๒.๒) ทำสวน	สวน...ยางพารา.....	..๑๖..คร้าวเรือน ..๑๑๗.๕๐...ไร่๘๐๐...กก./ไร่บาท/ไร่บาท/ไร่
	สวน...ปาล์มน้ำมัน.....	..๑...คร้าวเรือน ..๙...ไร่๑,๐๐๐...กก./ไร่บาท/ไร่บาท/ไร่
	สวน.....คร้าวเรือนไร่กก./ไร่บาท/ไร่บาท/ไร่
	สวน.....คร้าวเรือนไร่กก./ไร่บาท/ไร่บาท/ไร่
๒.๓) ทำไร่	<input checked="" type="checkbox"/> ไร่อ้อย	..๓๑...คร้าวเรือน ..๓๘๒.๖๕...ไร่	..๑,๒๐๐...กก./ไร่บาท/ไร่บาท/ไร่
	<input type="checkbox"/> ไร่ข้าวโพดคร้าวเรือนไร่กก./ไร่บาท/ไร่บาท/ไร่
	<input checked="" type="checkbox"/> ไร่มันสำปะหลัง	..๘...คร้าวเรือน ..๕๗...ไร่๙๐๐...กก./ไร่บาท/ไร่บาท/ไร่
	<input type="checkbox"/> อื่นๆ โปรดระบุคร้าวเรือนไร่กก./ไร่บาท/ไร่บาท/ไร่
๒.๔) อื่นๆ	<input type="checkbox"/> อื่นๆ โปรดระบุคร้าวเรือนไร่กก./ไร่บาท/ไร่บาท/ไร่

๗.๓ ข้อมูลด้านแหล่งน้ำทางการเกษตร

(๑) บ้านถ่อนนาลับ หมู่ที่ ๑

มีพื้นที่ทั้งหมด ๕,๓๓๐ ไร่ มีแหล่งน้ำทางการเกษตร ดังนี้

แหล่งน้ำ ทางการเกษตร	ความเพียงพอของปริมาณน้ำฝนที่ใช้ในการทำการเกษตร		ปริมาณน้ำฝนที่ตกโดยเฉลี่ยในปีที่ผ่านมา (มิลลิเมตร) กรณีที่ทราบโปรตรระบุ			
	เพียงพอ	ไม่เพียงพอ				
๓.๑) ปริมาณน้ำฝน		✓	๑๗๕.๑๐ มิลลิเมตร			
แหล่งน้ำ ทางการเกษตร	ลำดับ ความสำคัญ	ความเพียงพอของน้ำเพื่อการเกษตร ตลอดทั้งปี		การเข้าถึงแหล่งน้ำทางการเกษตร		
		เพียงพอ	ไม่เพียงพอ	ทั่วถึง	ไม่ทั่วถึง	ร้อยละของครัวเรือน ที่เข้าถึงฯ
๓.๒) แหล่งน้ำธรรมชาติ						
<input type="checkbox"/> ๑. แม่น้ำ	๑		✓			๔๘.๓๐
<input type="checkbox"/> ๒. ห้วย/ลำธาร	๒		✓			๔๗
<input type="checkbox"/> ๓. คลอง	๔		✓			๒๒
<input checked="" type="checkbox"/> ๔. หนองน้ำ/บึง	๓		✓		✓	๒๓
<input type="checkbox"/> ๕. น้ำตก	-	-	-	-	-	-
<input type="checkbox"/> ๖. อื่นๆ(โปรดระบุ) ๖.๑) ๖.๒) ๖.๓)						
๓.๓) แหล่งน้ำที่มนุษย์สร้างขึ้น						
<input type="checkbox"/> ๑. แก้มลิง	-	-	-	-	-	-
<input type="checkbox"/> ๒. อ่างเก็บน้ำ	-	-	-	-	-	-
<input type="checkbox"/> ๓. ฝาย	-	-	-	-	-	-
<input checked="" type="checkbox"/> ๔. สระ	๑	-	✓		✓	๕๔.๗๑
<input type="checkbox"/> ๕. คลองชลประทาน	-	-	-	-	-	-
<input type="checkbox"/> ๖. อื่นๆ(โปรดระบุ) ๖.๑) ๖.๒) ๖.๓)						



(๒) บ้านนาม่วง หมู่ที่ ๒

มีพื้นที่ทั้งหมด ๒,๘๓๑.๒๙ ไร่ มีแหล่งน้ำทางการเกษตร ดังนี้

แหล่งน้ำ ทางการเกษตร	ความเพียงพอของปริมาณน้ำฝนที่ใช้ในการทำการเกษตร		ปริมาณน้ำฝนที่ตกโดยเฉลี่ยในปีที่ผ่านมา (มิลลิเมตร) กรณีที่ทราบโปรตรระบุ			
	เพียงพอ	ไม่เพียงพอ				
๓.๑) ปริมาณน้ำฝน		✓	๑๗๕.๑๐ มิลลิเมตร			
แหล่งน้ำ ทางการเกษตร	ลำดับ ความสำคัญ	ความเพียงพอของน้ำเพื่อการเกษตร ตลอดทั้งปี		การเข้าถึงแหล่งน้ำทางการเกษตร		
		เพียงพอ	ไม่เพียงพอ	ทั่วถึง	ไม่ทั่วถึง	ร้อยละของครัวเรือน ที่เข้าถึงฯ
๓.๒) แหล่งน้ำธรรมชาติ						
<input type="checkbox"/> ๑. แม่น้ำ	๑	-	✓		✓	๔๘.๙๖
<input type="checkbox"/> ๒. ห้วย/ลำธาร	๓	✓		✓		๕๗.๐๓
<input type="checkbox"/> ๓. คลอง	๔	✓		✓		๕๗.๐๘
<input type="checkbox"/> ๔. หอนงน้ำ/บึง	๒	✓		✓		๔๑.๐๒
<input type="checkbox"/> ๕. น้ำตก	-	-	-	-	-	-
<input type="checkbox"/> ๖. อื่นๆ(โปรดระบุ) ๖.๑) ๖.๒) ๖.๓)						
๓.๓) แหล่งน้ำที่มนุษย์สร้างขึ้น						
<input type="checkbox"/> ๑. แก้มลิง						
<input type="checkbox"/> ๒. อ่างเก็บน้ำ						
<input type="checkbox"/> ๓. ฝาย						
<input checked="" type="checkbox"/> ๔. สระ	๑		✓		✓	๔๘.๒๖
<input type="checkbox"/> ๕. คลองชลประทาน						
<input type="checkbox"/> ๖. อื่นๆ(โปรดระบุ) ๖.๑) ๖.๒) ๖.๓)						



(๓)บ้านทุ่งใหญ่ หมู่ที่ ๓

มีพื้นที่ทั้งหมด ๒,๓๐๕ ไร่ มีแหล่งน้ำทางการเกษตร ดังนี้

แหล่งน้ำ ทางการเกษตร	ความเพียงพอของปริมาณน้ำฝนที่ใช้ในการทำการเกษตร		ปริมาณน้ำฝนที่ตกโดยเฉลี่ยในปีที่ผ่านมา (มิลลิเมตร) กรณีที่ทราบโปรตรระบุ			
	เพียงพอ	ไม่เพียงพอ				
๓.๑) ปริมาณน้ำฝน		✓	๑๗๕.๑๐ มิลลิเมตร			
แหล่งน้ำ ทางการเกษตร	ลำดับ ความสำคัญ	ความเพียงพอของน้ำเพื่อการเกษตร ตลอดทั้งปี		การเข้าถึงแหล่งน้ำทางการเกษตร		
		เพียงพอ	ไม่เพียงพอ	ทั่วถึง	ไม่ทั่วถึง	ร้อยละของครัวเรือน ที่เข้าถึงฯ
๓.๒) แหล่งน้ำธรรมชาติ						
<input type="checkbox"/> ๑. แม่น้ำ	-	✓	-	✓	-	๒๗.๕๓
<input type="checkbox"/> ๒. ห้วย/ลำธาร	-	✓	✓	-	-	๒๙.๙๘
<input type="checkbox"/> ๓. คลอง	-	✓	✓	-	-	๓๐.๐๘
<input type="checkbox"/> ๔.หนองน้ำ/บึง	-	✓	✓	-	-	๒๑.๗๑
<input type="checkbox"/> ๕. น้ำตก	-	-	-	-	-	-
<input type="checkbox"/> ๖. อื่นๆ(โปรดระบุ) ๖.๑) ๖.๒) ๖.๓)						
๓.๓) แหล่งน้ำที่มนุษย์สร้างขึ้น						
<input type="checkbox"/> ๑. แก้มลิง	-	-	-	-	-	-
<input type="checkbox"/> ๒. อ่างเก็บน้ำ	-	-	-	-	-	-
<input type="checkbox"/> ๓. ฝาย	-	-	-	-	-	-
<input type="checkbox"/> ๔. สระ	๑	✓	-	-	✓	๓๙.๔๕
<input type="checkbox"/> ๕. คลองชลประทาน	-	-	-	-	-	-
<input checked="" type="checkbox"/> ๖. อื่นๆ(โปรดระบุ) ๖.๑) ๖.๒) ๖.๓)						



(๔)บ้านหนองลาด หมู่ที่ ๔

มีพื้นที่ทั้งหมด ๑,๘๕๒ ไร่ มีแหล่งน้ำทางการเกษตร ดังนี้

แหล่งน้ำ ทางการเกษตร	ความเพียงพอของปริมาณน้ำฝนที่ใช้ในการทำการเกษตร		ปริมาณน้ำฝนที่ตกโดยเฉลี่ยในปีที่ผ่านมา (มิลลิเมตร) กรณีที่ทราบโปรตรระบุ			
	เพียงพอ	ไม่เพียงพอ				
๓.๑) ปริมาณน้ำฝน	✓		๑๗๕.๑๐ มิลลิเมตร			
แหล่งน้ำ ทางการเกษตร	ลำดับ ความสำคัญ	ความเพียงพอของน้ำเพื่อการเกษตร ตลอดทั้งปี		การเข้าถึงแหล่งน้ำทางการเกษตร		
		เพียงพอ	ไม่เพียงพอ	ทั่วถึง	ไม่ทั่วถึง	ร้อยละของครัวเรือน ที่เข้าถึงฯ
๓.๒) แหล่งน้ำธรรมชาติ						
<input type="checkbox"/> ๑. แม่น้ำ	๑	✓	-	✓	-	๒๒.๓๙
<input type="checkbox"/> ๒. ห้วย/ลำธาร	๒	✓	-	✓	-	๒๗.๐๘
<input type="checkbox"/> ๓. คลอง	๓	✓	-	✓	-	๓๐.๐๘
<input type="checkbox"/> ๔. หนองน้ำ/บึง	๔	✓	-	✓	-	๓๒.๐๙
<input type="checkbox"/> ๕. น้ำตก	-	-	-	-	-	
<input type="checkbox"/> ๖. อื่นๆ(โปรดระบุ) ๖.๑) ๖.๒) ๖.๓)						
๓.๓) แหล่งน้ำที่มนุษย์สร้างขึ้น						
<input type="checkbox"/> ๑. แก้มลิง	-	-	-	-	-	-
<input type="checkbox"/> ๒. อ่างเก็บน้ำ	-	-	-	-	-	-
<input type="checkbox"/> ๓. ฝาย	-	-	-	-	-	-
<input type="checkbox"/> ๔. สระ	๑	✓	-	✓	-	๒๗.๖๒
<input type="checkbox"/> ๕. คลองชลประทาน	-	-	-	-	-	-
<input type="checkbox"/> ๖. อื่นๆ(โปรดระบุ) ๖.๑) ๖.๒) ๖.๓)						

(๕) บ้านหนองแวง หมู่ที่ ๕

มีพื้นที่ทั้งหมด ๔,๐๗๒ ไร่ มีแหล่งน้ำทางการเกษตร ดังนี้

แหล่งน้ำ ทางการเกษตร	ความเพียงพอของปริมาณน้ำฝนที่ใช้ในการทำการเกษตร		ปริมาณน้ำฝนที่ตกโดยเฉลี่ยในปีที่ผ่านมา (มิลลิเมตร) กรณีที่ทราบโปรตรระบุ			
	เพียงพอ	ไม่เพียงพอ				
๓.๑) ปริมาณน้ำฝน	✓		๑๗๕.๑๐ มิลลิเมตร			
แหล่งน้ำ ทางการเกษตร	ลำดับ ความสำคัญ	ความเพียงพอของน้ำเพื่อการเกษตร ตลอดทั้งปี		การเข้าถึงแหล่งน้ำการเกษตร		
		เพียงพอ	ไม่เพียงพอ	ทั่วถึง	ไม่ทั่วถึง	ร้อยละของครัวเรือน ที่เข้าถึงฯ
๓.๒) แหล่งน้ำธรรมชาติ						
<input type="checkbox"/> ๑. แม่น้ำ	๑	✓	-	✓	-	๓๒.๒๑
<input type="checkbox"/> ๒. ห้วย/ลำธาร	๒	-	✓	-	✓	๒๐.๐๘
<input type="checkbox"/> ๓. คลอง	๔	✓	-	✓	-	๔๗.๐๙
<input type="checkbox"/> ๔. หนองน้ำ/บึง	๓	✓	-	✓	-	๓๒.๐๒
<input type="checkbox"/> ๕. น้ำตก	-	-	-	-	-	-
<input type="checkbox"/> ๖. อื่นๆ(โปรดระบุ) ๖.๑) ๖.๒) ๖.๓)						
๓.๓) แหล่งน้ำที่มนุษย์สร้างขึ้น						
<input type="checkbox"/> ๑. แก้มลิง	-	-	-	-	-	-
<input type="checkbox"/> ๒. อ่างเก็บน้ำ	-	-	-	-	-	-
<input type="checkbox"/> ๓. ฝาย	-	-	-	-	-	-
<input type="checkbox"/> ๔. สระ	๑	✓	-	✓	-	๓๖.๗๓
<input type="checkbox"/> ๕. คลองชลประทาน	-	-	-	-	-	-
<input type="checkbox"/> ๖. อื่นๆ(โปรดระบุ) ๖.๑) ๖.๒) ๖.๓)						

(๖)บ้านโพธิ์ชัย หมู่ที่ ๖

มีพื้นที่ทั้งหมด ๓,๑๔๖.๕๐ ไร่ มีแหล่งน้ำทางการเกษตร ดังนี้

แหล่งน้ำ ทางการเกษตร	ความเพียงพอของปริมาณน้ำฝนที่ใช้ในการทำการเกษตร		ปริมาณน้ำฝนที่ตกโดยเฉลี่ยในปีที่ผ่านมา (มิลลิเมตร) กรณีที่ทราบโปรตรระบุ			
	เพียงพอ	ไม่เพียงพอ				
๓.๑) ปริมาณน้ำฝน	✓		๑๗๕.๑๐ มิลลิเมตร			
แหล่งน้ำ ทางการเกษตร	ลำดับ ความสำคัญ	ความเพียงพอของน้ำเพื่อการเกษตร ตลอดทั้งปี		การเข้าถึงแหล่งน้ำทางการเกษตร		
		เพียงพอ	ไม่เพียงพอ	ทั่วถึง	ไม่ทั่วถึง	ร้อยละของครัวเรือน ที่เข้าถึงฯ
๓.๒) แหล่งน้ำธรรมชาติ						
<input type="checkbox"/> ๑. แม่น้ำ	๑	✓	-	✓	-	๒๖.๗๓
<input type="checkbox"/> ๒. ห้วย/ลำธาร	๓	✓	-	✓	-	๒๙.๘๔
<input type="checkbox"/> ๓. คลอง	๒	✓	-	✓	-	๓๐.๐๑
<input type="checkbox"/> ๔. หอนงน้ำ/บึง	๔	-	✓	-	✓	๓๒.๐๙
<input type="checkbox"/> ๕. น้ำตก	-	-	-	-	-	-
<input type="checkbox"/> ๖. อื่นๆ(โปรดระบุ) ๖.๑) ๖.๒) ๖.๓)						
๓.๓) แหล่งน้ำที่มนุษย์สร้างขึ้น						
<input type="checkbox"/> ๑. แก้มลิง	-	-	-	-	-	-
<input type="checkbox"/> ๒. อ่างเก็บน้ำ	-	-	-	-	-	-
<input type="checkbox"/> ๓. ฝาย	-	-	-	-	-	-
<input type="checkbox"/> ๔. สระ	๑	✓	-	✓	-	๓๗.๙๔
<input type="checkbox"/> ๕. คลองชลประทาน	-	-	-	-	-	-
<input checked="" type="checkbox"/> ๖. อื่นๆ(โปรดระบุ) ๖.๑) ๖.๒) ๖.๓)						

(๗)บ้านโพธิ์ท่าเมือง หมู่ที่ ๗

มีพื้นที่ทั้งหมด ๒,๙๖๗.๘๑ ไร่ มีแหล่งน้ำทางการเกษตร ดังนี้

แหล่งน้ำ ทางการเกษตร	ความเพียงพอของปริมาณน้ำฝนที่ใช้ในการทำการเกษตร		ปริมาณน้ำฝนที่ตกโดยเฉลี่ยในปีที่ผ่านมา (มิลลิเมตร) กรณีที่ทราบโปรตรระบุ			
	เพียงพอ	ไม่เพียงพอ				
๓.๑) ปริมาณน้ำฝน	✓		๙๐๐ มิลลิเมตร			
แหล่งน้ำ ทางการเกษตร	ลำดับ ความสำคัญ	ความเพียงพอของน้ำเพื่อการเกษตร ตลอดทั้งปี		การเข้าถึงแหล่งน้ำทางการเกษตร		
		เพียงพอ	ไม่เพียงพอ	ทั่วถึง	ไม่ทั่วถึง	ร้อยละของครัวเรือน ที่เข้าถึง
๓.๒) แหล่งน้ำธรรมชาติ						
<input type="checkbox"/> ๑. แม่น้ำ	-	-	-	-	-	-
<input type="checkbox"/> ๒. ห้วย/ลำธาร	๑	-	✓	-	✓	๔๘
<input type="checkbox"/> ๓. คลอง	-	-	-	-	-	-
<input type="checkbox"/> ๔. หนองน้ำ/บึง	-	-	-	-	-	-
<input type="checkbox"/> ๕. น้ำตก	-	-	-	-	-	-
<input type="checkbox"/> ๖. อื่นๆ(โปรดระบุ) ๖.๑) ๖.๒) ๖.๓)						
๓.๓) แหล่งน้ำที่มนุษย์สร้างขึ้น						
<input type="checkbox"/> ๑. แก้มลิง	-	-	-	-	-	-
<input type="checkbox"/> ๒. อ่างเก็บน้ำ	-	-	-	-	-	-
<input type="checkbox"/> ๓. ฝาย	๑	✓	-	-	✓	๔๗
<input type="checkbox"/> ๔. สระ	๒	✓	-	-	✓	๔๓
<input type="checkbox"/> ๕. คลองชลประทาน	-	-	-	-	-	-
<input checked="" type="checkbox"/> ๖. อื่นๆ(โปรดระบุ) ๖.๑) ๖.๒) ๖.๓)						



(๘)บ้านเทพเทวี หมู่ที่ ๘

มีพื้นที่ทั้งหมด ๓,๑๖๙.๑๓ ไร่ มีแหล่งน้ำทางการเกษตร ดังนี้

แหล่งน้ำ ทางการเกษตร	ความเพียงพอของปริมาณน้ำฝนที่ใช้ในการทำการเกษตร		ปริมาณน้ำฝนที่ตกโดยเฉลี่ยในปีที่ผ่านมา (มิลลิเมตร) กรณีที่ทราบโปรตรระบุ			
	เพียงพอ	ไม่เพียงพอ				
๓.๑) ปริมาณน้ำฝน		✓	๑๗๕.๑๐ มิลลิเมตร			
แหล่งน้ำ ทางการเกษตร	ลำดับ ความสำคัญ	ความเพียงพอของน้ำเพื่อการเกษตร ตลอดทั้งปี		การเข้าถึงแหล่งน้ำการเกษตร		
		เพียงพอ	ไม่เพียงพอ	ทั่วถึง	ไม่ทั่วถึง	ร้อยละของครัวเรือน ที่เข้าถึง
๓.๒) แหล่งน้ำธรรมชาติ						
<input type="checkbox"/> ๑. แม่น้ำ	๑	-	✓	-	✓	๒๐.๓๑
<input type="checkbox"/> ๒. ห้วย/ลำธาร	๒	-	✓	-	✓	
<input type="checkbox"/> ๓. คลอง	๔	-	✓-	-	✓	-
<input type="checkbox"/> ๔. หอนงน้ำ/บึง	๓	-	✓-	-	✓	-
<input type="checkbox"/> ๕. น้ำตก	-	-	-	-	-	-
<input type="checkbox"/> ๖. อื่นๆ(โปรดระบุ) ๖.๑)						
๓.๓) แหล่งน้ำที่มนุษย์สร้างขึ้น						
<input type="checkbox"/> ๑. แก้มลิง	-	-	-	-	-	-
<input type="checkbox"/> ๒. อ่างเก็บน้ำ	-	-	-	-	-	-
<input type="checkbox"/> ๓. ฝาย	-	-	-	-	-	-
<input type="checkbox"/> ๔. สระ	๑	✓	-	-	✓	๖๖.๑๑
<input type="checkbox"/> ๕. คลองชลประทาน	-	-	-	-	-	-
<input checked="" type="checkbox"/> ๖. อื่นๆ(โปรดระบุ) ๖.๑)น้ำ.....						

๗.๔ ข้อมูลด้านแหล่งน้ำกิน น้ำใช้ (หรือน้ำเพื่อการอุปโภค บริโภค)

(๑) บ้านถ่อนนาลับ หมู่ที่ ๑

มีพื้นที่ทั้งหมด ๕,๓๓๐ ไร่ มีแหล่งน้ำน้ำกิน น้ำใช้ (หรือน้ำเพื่อการอุปโภค บริโภค) ดังนี้

แหล่งน้ำ	ไม่มี	มี		ทั่วถึงหรือไม่		
		เพียงพอ	ไม่เพียงพอ	ทั่วถึง	ไม่ทั่วถึง	ร้อยละของครัวเรือน ที่เข้าถึง
๔.๑ บ่อบาดาลสาธารณะ		✓		✓		๑๐๐
๔.๒ บ่อน้ำตื้นสาธารณะ		✓		✓		๑๐๐
๔.๓ ประปาหมู่บ้าน (ขององค์กรปกครองส่วน ท้องถิ่น)		✓		✓		๑๐๐
๔.๔ ระบบประปา (การประปาส่วนภูมิภาค)	✓					-
๔.๕ แหล่งน้ำธรรมชาติ						๑๐๐
๔.๖ อื่นๆ (โปรดระบุ) ๔.๖.๑)						

(๒) บ้านนาผึ้ง หมู่ที่ ๒

มีพื้นที่ทั้งหมด ๒,๘๓๑.๒๙ ไร่ มีแหล่งน้ำทางการเกษตร ดังนี้

แหล่งน้ำ	ไม่มี	มี		ทั่วถึงหรือไม่		
		เพียงพอ	ไม่เพียงพอ	ทั่วถึง	ไม่ทั่วถึง	ร้อยละของครัวเรือนที่เข้าถึง
๔.๑ บ่อบาดาลสาธารณะ			✓		✓	๓๐
๔.๒ บ่อน้ำตื้นสาธารณะ	✓					
๔.๓ ประปาหมู่บ้าน (ขององค์กรปกครองส่วนท้องถิ่น)		✓		✓		๒๘.๑๘ (๕๑ ครัว./๑๘๑ครัว.)
๔.๔ ระบบประปา (การประปาส่วนภูมิภาค)	✓					-
๔.๕ แหล่งน้ำธรรมชาติ		✓	✓			๑๐๐
๔.๖ อื่นๆ (โปรดระบุ)						
๔.๖.๑)						

(๓) บ้านทุ่งใหญ่ หมู่ที่ ๓

มีพื้นที่ทั้งหมด ๒,๓๐๕ ไร่ มีแหล่งน้ำน้ำกิน น้ำใช้ (หรือน้ำเพื่อการอุปโภค บริโภค) ดังนี้

แหล่งน้ำ	ไม่มี	มี		ทั่วถึงหรือไม่		
		เพียงพอ	ไม่เพียงพอ	ทั่วถึง	ไม่ทั่วถึง	ร้อยละของครัวเรือนที่เข้าถึง
๔.๑ บ่อบาดาลสาธารณะ		✓		✓		๑๐๐
๔.๒ บ่อน้ำตื้นสาธารณะ		✓		✓		๑๐๐
๔.๓ ประปาหมู่บ้าน (ขององค์กรปกครองส่วนท้องถิ่น)						๙.๙๓ (๑๕ครัว./๑๕๑ครัว.)
๔.๔ ระบบประปา (การประปาส่วนภูมิภาค)						
๔.๕ แหล่งน้ำธรรมชาติ		✓		✓		๑๐๐
๔.๖ อื่นๆ (โปรดระบุ)						
๔.๖.๑)						

(๔) บ้านหนองลาด หมู่ที่ ๔

มีพื้นที่ทั้งหมด ๑,๘๕๒ ไร่ มีแหล่งน้ำน้ำกิน น้ำใช้ (หรือน้ำเพื่อการอุปโภค บริโภค) ดังนี้

แหล่งน้ำ	ไม่มี	มี		ทั่วถึงหรือไม่		
		เพียงพอ	ไม่เพียงพอ	ทั่วถึง	ไม่ทั่วถึง	ร้อยละของครัวเรือนที่เข้าถึง
๔.๑ บ่อบาดาลสาธารณะ			✓		✓	
๔.๒ บ่อน้ำตื้นสาธารณะ		✓		✓		๑๐๐
๔.๓ ประปาหมู่บ้าน (ขององค์กรปกครองส่วนท้องถิ่น)		✓		✓		๑๐๐
๔.๔ ระบบประปา (การประปาส่วนภูมิภาค)						
๔.๕ แหล่งน้ำธรรมชาติ		✓		✓		๑๐๐
๔.๖ อื่นๆ (โปรดระบุ)						
๔.๖.๑)						

(๕) บ้านหนองแวง หมู่ที่ ๕

มีพื้นที่ทั้งหมด ๔,๐๓๒ ไร่ มีแหล่งน้ำน้ำกิน น้ำใช้ (หรือน้ำเพื่อการอุปโภค บริโภค) ดังนี้

แหล่งน้ำ	ไม่มี	มี		ทั่วถึงหรือไม่		
		เพียงพอ	ไม่เพียงพอ	ทั่วถึง	ไม่ทั่วถึง	ร้อยละของครัวเรือนที่เข้าถึง
๔.๑ บ่อบาดาลสาธารณะ		✓		✓		๑๐๐
๔.๒ บ่อน้ำตื้นสาธารณะ		✓		✓		๑๐๐
๔.๓ ประปาหมู่บ้าน (ขององค์กรปกครองส่วนท้องถิ่น)		✓		✓		๑๐๐
๔.๔ ระบบประปา (การประปาส่วนภูมิภาค)						
๔.๕ แหล่งน้ำธรรมชาติ		✓		✓		๑๐๐
๔.๖ อื่นๆ (โปรดระบุ)						
๔.๖.๑)						
๔.๖.๒)						
๔.๖.๓)						

(๖) บ้านโพธิ์ชัย หมู่ที่ ๖

มีพื้นที่ทั้งหมด ๓,๑๔๖.๕๐ ไร่ มีแหล่งน้ำน้ำกิน น้ำใช้ (หรือน้ำเพื่อการอุปโภค บริโภค) ดังนี้

แหล่งน้ำ	ไม่มี	มี		ทั่วถึงหรือไม่		
		เพียงพอ	ไม่เพียงพอ	ทั่วถึง	ไม่ทั่วถึง	ร้อยละของครัวเรือนที่เข้าถึง
๔.๑ บ่อบาดาลสาธารณะ		✓		✓		๑๐๐
๔.๒ บ่อน้ำตื้นสาธารณะ		✓		✓		๑๐๐
๔.๓ ประปาหมู่บ้าน (ขององค์กรปกครองส่วนท้องถิ่น)		✓		✓		๙๗.๕๑ (๑๙๖๕คร./๒๐๑๕คร.)
๔.๔ ระบบประปา (การประปาส่วนภูมิภาค)						-
๔.๕ แหล่งน้ำธรรมชาติ		✓		✓		๑๐๐
๔.๖ อื่นๆ (โปรดระบุ)						
๔.๖.๑)						
๔.๖.๒)						
๔.๖.๓)						

(๓)บ้านโพธิ์ท่าเมือง หมู่ที่ ๗

มีพื้นที่ทั้งหมด ๒,๙๖๗.๘๑ ไร่ มีแหล่งน้ำน้ำกิน น้ำใช้ (หรือน้ำเพื่อการอุปโภค บริโภค) ดังนี้

แหล่งน้ำ	ไม่มี	มี		ทั่วถึงหรือไม่		
		เพียงพอ	ไม่เพียงพอ	ทั่วถึง	ไม่ทั่วถึง	ร้อยละของครัวเรือนที่เข้าถึง
๔.๑ บ่อบาดาลสาธารณะ			✓		✓	๔๗
๔.๒ บ่อน้ำตื้นสาธารณะ		✓		✓		๑๐๐
๔.๓ ประปาหมู่บ้าน (ขององค์กรปกครองส่วนท้องถิ่น)		✓		✓		๑๐๐
๔.๔ ระบบประปา (การประปาส่วนภูมิภาค)						
๔.๕ แหล่งน้ำธรรมชาติ						
๔.๖ อื่นๆ (โปรดระบุ)						
๔.๖.๑)						
๔.๖.๒)						
๔.๖.๓)						

(๘)บ้านเทพเทวี หมู่ที่ ๘

มีพื้นที่ทั้งหมด ๓,๑๖๙.๑๓ ไร่ มีแหล่งน้ำน้ำกิน น้ำใช้ (หรือน้ำเพื่อการอุปโภค บริโภค) ดังนี้

แหล่งน้ำ	ไม่มี	มี		ทั่วถึงหรือไม่		
		เพียงพอ	ไม่เพียงพอ	ทั่วถึง	ไม่ทั่วถึง	ร้อยละของครัวเรือนที่เข้าถึง
๔.๑ บ่อบาดาลสาธารณะ		✓		✓		๑๐๐
๔.๒ บ่อน้ำตื้นสาธารณะ		✓		✓		๑๐๐
๔.๓ ประปาหมู่บ้าน (ขององค์กรปกครองส่วนท้องถิ่น)		✓		✓		๑๐๐
๔.๔ ระบบประปา (การประปาส่วนภูมิภาค)						
๔.๕ แหล่งน้ำธรรมชาติ		✓		✓		๑๐๐
๔.๖ อื่นๆ (โปรดระบุ)						
๔.๖.๑)						
๔.๖.๒)						
๔.๖.๓)						



ส่วนที่ ๒

ยุทธศาสตร์การพัฒนาระดับมหภาค

๑. ความสัมพันธ์ระหว่างแผนพัฒนาระดับมหภาค

๑.๑ แผนยุทธศาสตร์ชาติ ๒๐ ปี

การจัดทำแผนพัฒนาท้องถิ่นสี่ปีขององค์การบริหารส่วนตำบลมีความสัมพันธ์กับแผนยุทธศาสตร์ชาติ ๒๐ ปี โดยมุ่งเน้นเพื่อขับเคลื่อนการพัฒนาประเทศไปสู่ความมั่นคง มั่งคั่ง และยั่งยืน โดยแผนยุทธศาสตร์ชาติ ๒๐ ปี ของประเทศไทยกำลังอยู่ระหว่างการการเสนอร่างกรอบยุทธศาสตร์ชาติต่อที่ประชุมคณะกรรมการจัดทำยุทธศาสตร์ชาติ ซึ่งขณะนี้อยู่ระหว่างการดำเนินการปรับปรุงร่างกรอบยุทธศาสตร์ชาติตามมติที่ประชุมคณะกรรมการจัดทำร่างยุทธศาสตร์ชาติ โดยร่างกรอบยุทธศาสตร์ชาติ ๒๐ ปี (พ.ศ. ๒๕๖๐ -๒๕๗๙) สรุปย่อได้ ดังนี้

ยุทธศาสตร์ชาติ : กรอบการพัฒนาระยะยาว

เพื่อให้บรรลุวิสัยทัศน์
“ประเทศไทยมีความมั่นคง มั่งคั่ง ยั่งยืน เป็นประเทศพัฒนาแล้ว
ด้วยการพัฒนาความปรีชาของเศรษฐกิจพอเพียง”
 นำไปสู่การพัฒนาให้คนไทยมีความสุข
 และตอบสนองต่อการบรรลุ
 ซึ่งผลประโยชน์แห่งชาติ ในการที่จะพัฒนาคุณภาพชีวิต
 สร้างรายได้ระดับสูงเป็นประเทศพัฒนาแล้ว และสร้าง
 ความสุขของคนไทย **สังคมมีความมั่นคง เสมอภาคและ**
เป็นธรรม ประเทศสามารถแข่งขันได้ในระบบเศรษฐกิจ



ความเชื่อมโยงของยุทธศาสตร์ชาติกับแผนในระดับต่างๆ

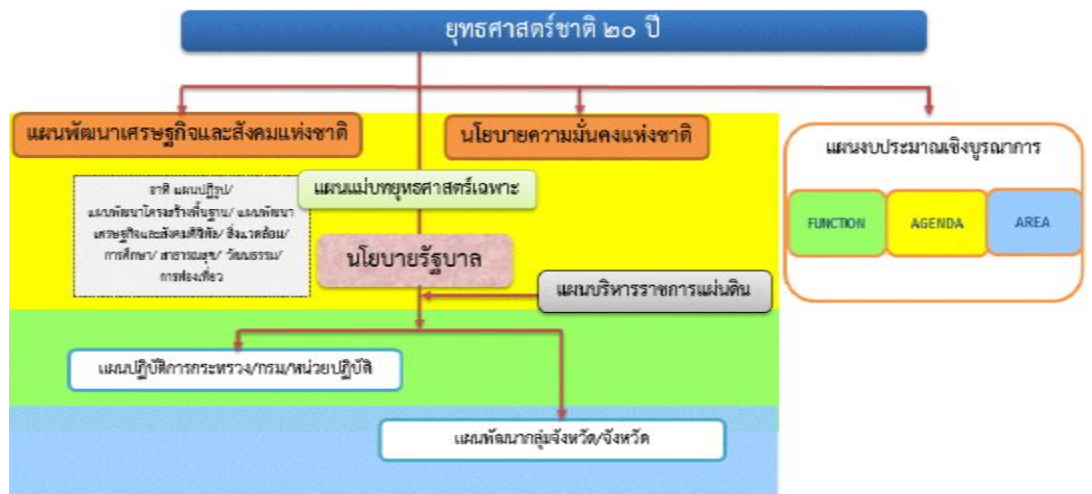

๑. ความเป็นมา

คณะรัฐมนตรีได้มีมติเมื่อวันที่ ๓๐ มิถุนายน ๒๕๕๘ เห็นชอบให้มีการจัดตั้งคณะกรรมการจัดทำยุทธศาสตร์ชาติ มีอำนาจหน้าที่ในการจัดทำร่างยุทธศาสตร์ชาติระยะ ๒๐ ปี เพื่อใช้ในการขับเคลื่อนการพัฒนาประเทศสู่ความมั่นคง มั่งคั่ง และยั่งยืน และให้เสนอร่างยุทธศาสตร์ชาติระยะ ๒๐ ปี ให้คณะรัฐมนตรีพิจารณาให้ความเห็นชอบเพื่อใช้เป็นกรอบในการดำเนินงานในระยะที่ ๒ ของรัฐบาล (ปี ๒๕๕๘ - ๒๕๕๙) และกรอบการปฏิรูปในระยะที่ ๓ (ปี ๒๕๖๐ เป็นต้นไป) คณะกรรมการจัดทำยุทธศาสตร์ชาติได้แต่งตั้งคณะอนุกรรมการ ๒ คณะ ได้แก่ (๑) คณะอนุกรรมการจัดทำยุทธศาสตร์และกรอบการปฏิรูป เพื่อจัดทำร่างกรอบยุทธศาสตร์ชาติระยะ ๒๐ ปี และ (๒) คณะอนุกรรมการจัดทำแผนปฏิบัติการตามแนวทางการปฏิรูปประเทศเพื่อจัดทำร่างแผนปฏิบัติการตามแนวทางการปฏิรูปประเทศ (Roadmap) ภายใต้ยุทธศาสตร์ชาติระยะ ๒๐ ปี

คณะอนุกรรมการจัดทำยุทธศาสตร์และกรอบการปฏิรูปได้ดำเนินการยกร่างกรอบยุทธศาสตร์ชาติระยะ ๒๐ ปี ตามแนวทางที่คณะรัฐมนตรีกำหนด โดยได้มีการนำความคิดเห็นและข้อเสนอแนะจากกรรมการจัดทำยุทธศาสตร์ชาติที่มาจากหลายภาคส่วน ได้แก่ ภาครัฐ ภาคเอกชน ภาคการเมือง และ นักวิชาการ รวมถึงได้พิจารณานำข้อคิดเห็นจากสภาปฏิรูปแห่งชาติ และความคิดเห็นจากภาคประชาชนมาเป็นข้อมูลในการยกร่างยุทธศาสตร์ชาติด้วย และได้นำเสนอร่างกรอบยุทธศาสตร์ชาติระยะ ๒๐ ปี ต่อที่ประชุมคณะกรรมการจัดทำยุทธศาสตร์ชาติ ซึ่งขณะนี้อยู่ระหว่างการดำเนินการปรับปรุงร่างกรอบยุทธศาสตร์ชาติตามมติที่ประชุมคณะกรรมการจัดทำยุทธศาสตร์ชาติ

ในการดำเนินการขึ้นไป คณะกรรมการจัดทำยุทธศาสตร์ชาติจะนำเสนอร่างกรอบยุทธศาสตร์ชาติเพื่อขอความเห็นชอบจากคณะรัฐมนตรีและจะได้มีการรับฟังความคิดเห็นจากประชาชน ก่อนที่จะนำเสนอต่อสภานิติบัญญัติแห่งชาติให้ความเห็นชอบกรอบยุทธศาสตร์ชาติมาใช้เป็นกรอบในการกำหนดทิศทางในการบริหารประเทศภายในเดือนตุลาคม ๒๕๕๙ ซึ่งเป็นช่วงเวลาของการประกาศใช้แผนพัฒนาเศรษฐกิจและสังคมแห่งชาติ ฉบับที่ ๑๒ (ตุลาคม ๒๕๕๙ - กันยายน ๒๕๖๔) นอกจากนี้หน่วยงานต่างๆ จะได้นำแผนพัฒนาเศรษฐกิจและสังคมแห่งชาติ ซึ่งเป็นแผนระยะ ๕ ปี มาถ่ายทอดลงสู่แผนปฏิบัติการระดับกระทรวงและแผนพัฒนารายสาขาในระหว่างที่กลไกการจัดทำยุทธศาสตร์ชาติตามร่างรัฐธรรมนูญฉบับใหม่อยู่ระหว่างการดำเนินการ ซึ่งคาดว่าจะดำเนินการแล้วเสร็จภายในเดือนกรกฎาคม ๒๕๖๐

๒. สาระสำคัญ

๒.๑ สภาพแวดล้อม

ในช่วงทศวรรษที่ผ่านมา กระแสการเปลี่ยนแปลงที่เกิดขึ้นในโลกเป็นไปอย่างรวดเร็วและในหลากหลายมิติทำให้ภูมิทัศน์ของโลกเปลี่ยนแปลงไปอย่างมีนัยสำคัญ โดยก่อให้เกิดโอกาสทั้งในด้านเศรษฐกิจ สังคม สิ่งแวดล้อม เทคโนโลยี และการเมืองของประเทศไทยแต่ขณะเดียวกันท่ามกลางความเปลี่ยนแปลงในด้านต่างๆ ก็มีปัจจัยเสี่ยงและภัยคุกคามที่ต้องบริหารจัดการด้วยความยากลำบากมากขึ้น กระแสทุนนิยมและการเปลี่ยนแปลงภูมิทัศน์เศรษฐกิจของโลกได้ส่งผลให้โครงสร้างเศรษฐกิจของประเทศไทยซึ่งเดิมมีโครงสร้างเศรษฐกิจในระบบ “เกษตรแบบพึ่งตนเอง” ต้องปรับตัวและเปลี่ยนไปเป็นระบบเศรษฐกิจที่ “พึ่งพาอุตสาหกรรมและการส่งออก” การพัฒนาในภาคเกษตรล่าช้ากว่าฐานการผลิตอื่นๆ ที่อาศัยเทคโนโลยีสมัยใหม่มากขึ้นตามลำดับโดยเฉพาะอย่างยิ่งภายใต้อิทธิพลของกระแสโลกาภิวัตน์และความก้าวหน้าอย่างรวดเร็วของเทคโนโลยีสารสนเทศ จึงมีปัญหาคอขวดทางด้านรายได้ระหว่างภาคการเกษตรกับภาคอุตสาหกรรมและระหว่างสังคมในเมืองและชนบทขยายวงกว้างขึ้น และปัญหาความยากจนกระจุกตัวในกลุ่มเกษตรกรรายย่อยและในภาคชนบทรวมทั้งโอกาสในการเข้าถึงข้อมูลข่าวสาร องค์ความรู้ แหล่งทุน และบริการทางสังคมที่มีคุณภาพสำหรับประชาชนที่อยู่ในพื้นที่ห่างไกลก็มีในวงแคบกว่า ในขณะที่

การใช้เทคโนโลยีในภาคอุตสาหกรรมและบริการเองก็นับว่ายังอยู่ในกลุ่มประเทศที่ใช้เทคโนโลยีในระดับกลางๆ ซึ่งส่วนใหญ่ไม่สามารถพัฒนาได้เองภายในประเทศ ต้องนำเข้ามาจากต่างประเทศ โดยรวมประเทศไทยจึงยังใช้วัตถุดิบและแรงงานเข้มข้นในการเป็นจุดแข็งในการแข่งขันและขับเคลื่อนการเจริญเติบโตนอกจากนั้น ในอีกด้านหนึ่งการเปลี่ยนแปลงภูมิทัศน์ของโลกและแรงขับเคลื่อนของเทคโนโลยีสมัยใหม่รวมทั้งความเชื่อมโยงอย่างใกล้ชิดของสังคมโลกได้ทำให้เกิดภัยคุกคามและความเสี่ยงด้านอื่นๆ ที่ซับซ้อนขึ้น อาทิ การก่อการร้าย โรคระบาด เครือข่ายยาเสพติดข้ามชาติ และการก่อการร้าย อาชญากรรมข้ามชาติในรูปแบบต่างๆ ขณะที่การเปลี่ยนแปลงภูมิอากาศโลกก็มีความผันผวนรุนแรงขึ้น ซึ่งล้วนแล้วเป็นความเสี่ยงในการดำรงชีวิตของประชาชน การบริหารจัดการทางธุรกิจ และการบริหารราชการแผ่นดินของภาครัฐ

นอกจากนั้นในช่วงต้นศตวรรษที่ ๒๑ กระแสโลกาภิวัตน์ได้ทำให้ภูมิทัศน์ทางด้านเศรษฐกิจและสังคมของโลกเปลี่ยนแปลงจากเศรษฐกิจสังคมอุตสาหกรรมมุ่งสู่เศรษฐกิจสังคมดิจิทัล ในขณะที่โอกาสทางเศรษฐกิจขยายเพิ่มขึ้น แต่ช่องว่างทางสังคมก็ยิ่งกว้างขึ้นรวมถึงช่องว่างทางดิจิทัล (digital divide) ถ้าหากไม่สามารถลดลงก็จะยิ่งทำให้ความเหลื่อมล้ำทางรายได้และโอกาสทางเศรษฐกิจและสังคมมีความแตกต่างมากขึ้น ประกอบกับในอนาคต ๒๐ ปีข้างหน้าสภาพแวดล้อมทั้งภายในและภายนอกประเทศจะมีการเปลี่ยนแปลงอย่างมีนัยสำคัญในทุกมิติ เงื่อนไขภายนอกที่สำคัญต่อการพัฒนาประเทศไทยในอนาคต ได้แก่ กระแสโลกาภิวัตน์ที่เข้มข้นขึ้นอย่างต่อเนื่องและมีความเสี่ยงและท้าทายต่อการปรับตัวมากขึ้นจากการเคลื่อนย้ายอย่างเสรีและรวดเร็วของผู้คน เงินทุน ข้อมูลข่าวสารองค์ความรู้และเทคโนโลยี และสินค้าและบริการ ขณะเดียวกันการรวมกลุ่มเศรษฐกิจในภูมิภาคนำไปสู่ความเชื่อมโยงทุกระบบในขณะที่ศูนย์รวมอำนาจทางเศรษฐกิจโลกเคลื่อนย้ายมาสู่เอเชียภายใต้สภาพแวดล้อมทางเศรษฐกิจโลกซึ่งในช่วงระยะ ๑๐ ปีข้างหน้าจะยังคงได้รับผลกระทบจากปัจจัยสำคัญหลายประการทั้งปัญหาต่อเนื่องจากวิกฤติการณ์ทางเศรษฐกิจโลกในช่วงปี ๒๕๕๑ - ๒๕๕๒ และวิกฤติการณ์ในกลุ่มประเทศยูโรโซนที่ทำให้ระดับหนี้สาธารณะในประเทศต่างๆ เพิ่มสูงขึ้นและกลายเป็นความเสี่ยงต่อความยั่งยืนทางการคลัง ขณะที่จะมีผลพวงต่อเนื่องจากการดำเนินมาตรการขยายปริมาณเงินขนาดใหญ่ในสหรัฐฯ ยุโรป และญี่ปุ่น ซึ่งเป็นความเสี่ยงให้เกิดภาวะเงินเฟ้อได้เมื่อเศรษฐกิจฟื้นตัวเต็มที่ รวมทั้งอาจจะมีผลพวงของการเคลื่อนย้ายเงินทุนระหว่างประเทศ นอกจากนี้การพัฒนาด้านเทคโนโลยีสารสนเทศเข้าสู่จุดอิ่มตัวมากขึ้น ขณะที่การพัฒนาเทคโนโลยีใหม่ที่จะช่วยให้ประสิทธิภาพการผลิตของโลกเพิ่มขึ้นขนานใหญ่และเป็นวงกว้าง เช่นที่เคยเกิดขึ้นในช่วงการปฏิวัติอุตสาหกรรมยังไม่มีแนวโน้มการก่อตัวที่ชัดเจน แต่ก็มีแนวโน้มของการพัฒนาเทคโนโลยีในรูปแบบใหม่ๆ ที่จะเปิดโอกาสสำหรับการพัฒนาเศรษฐกิจรูปแบบใหม่ๆ ซึ่งภายใต้เงื่อนไขดังกล่าว เศรษฐกิจโลกในช่วง ๑๐ ปีข้างหน้ามีแนวโน้มที่จะขยายตัวต่ำกว่าเฉลี่ยร้อยละ ๕.๑ ในช่วง ๕ ปีก่อนวิกฤติเศรษฐกิจโลก (๒๕๔๖ - ๒๕๕๐) สถานการณ์ที่ตลาดโลกขยายตัวช้า แต่ประเทศต่างๆ ขยายกำลังการผลิตเพื่อยกระดับศักยภาพการผลิต การแข่งขันในตลาดโลกจะมีความรุนแรงขึ้น ขณะเดียวกันการลดลงของประชากรไทยในระยะ ๑๐ - ๑๕ ปี ข้างหน้า จะทำให้ขนาดของตลาดในประเทศขยายตัวช้าลง เงื่อนไขดังกล่าวเป็นความเสี่ยงสำหรับอนาคตของเศรษฐกิจไทยในระยะยาวหากประเทศไทยไม่เร่งปรับโครงสร้างเพื่อแก้ปัญหาจุดอ่อนและเสริมจุดแข็งให้สัมฤทธิ์ผล

ในด้านความมั่นคงของโลกก็กำลังก้าวเข้าสู่ช่วงเปลี่ยนผ่านที่สำคัญจากการปรับดุลอำนาจของสหรัฐฯ เพื่อพยายามคงบทบาทผู้นำโลกและเพื่อคานอิทธิพลและบทบาทของจีนและรัสเซียที่เพิ่มมากขึ้นในเอเชียและยุโรปนั้น น่าจะมีผลทำให้บรรยากาศด้านความมั่นคงของโลกในช่วงปี ๒๕๖๐ - ปี ๒๕๗๙ มีลักษณะผสมผสานกันทั้ง



ความร่วมมือและความขัดแย้ง โดยขึ้นอยู่กับปัจจัยผลประโยชน์แห่งชาติทั้งในระดับทวิภาคีและพหุภาคีเป็นองค์ประกอบสำคัญในการกำหนดนโยบายของประเทศและกลุ่มประเทศ สำหรับการเปลี่ยนแปลงด้านเทคโนโลยีอย่างรวดเร็วจะเป็นเงื่อนไขสำคัญสำหรับอนาคตของโลกและประเทศไทยเช่นกัน โดยเฉพาะอย่างยิ่งเทคโนโลยีสมัยใหม่ที่เป็นอัจฉริยะจะกระทบการดำรงชีวิตของคนและทำให้เกิดธุรกิจรูปแบบใหม่ รวมทั้งเกิดการเชื่อมต่อและการบรรจบกันของเทคโนโลยีก้าวหน้าอุตสาหกรรม และผลิตภัณฑ์ ซึ่งประเทศไทยจะต้องลงทุนด้านทรัพยากรมนุษย์และการวิจัยให้สามารถพัฒนาเทคโนโลยีสมัยใหม่ได้ เงื่อนไขการผลิตและการบริโภคที่เป็นมิตรกับสิ่งแวดล้อมก็จะเป็นเกณฑ์มาตรฐานที่กดดันให้ประเทศไทยต้อง

ปรับเปลี่ยนไปสู่สังคมสีเขียวโดยการพัฒนาและนาเทคโนโลยีสีเขียวมาใช้ก็จะมีส่วนสำคัญ และช่วยแก้ปัญหาการลดลงของทรัพยากรต่างๆ รวมทั้งน้ำมัน ซึ่งแม้ราคาจะลดลงแต่มีผลกระทบต่อสภาพแวดล้อม จึงต้องผลักดันให้มุ่งสู่การผลิตพลังงานทดแทนในรูปแบบต่างๆ รวมทั้งพืชพลังงานที่อาจจะส่งผลกระทบต่อความมั่นคงทางอาหารของโลก

นอกจากนั้น ยังมีข้อจำกัดและความเสี่ยงสำคัญจากการเข้าสู่สังคมสูงวัยของโลกและภาวะภูมิอากาศเปลี่ยนแปลงผันผวนและภาวะโลกร้อน ทั้งนี้โครงสร้างประชากรโลกที่เข้าสู่สังคมสูงวัย แม้จะส่งผลให้เกิดโอกาสทางธุรกิจใหม่ๆ แต่มีความเสี่ยงให้เกิดการแย่งชิงแรงงานและเงินทุน รวมทั้งมีแรงกดดันต่อการใช้จ่ายงบประมาณด้านสวัสดิการและสาธารณสุขเพิ่มขึ้นในหลายๆ ประเทศกลายเป็นความเสี่ยงด้านการคลังที่สำคัญ สำหรับ ภาวะโลกร้อนและการเปลี่ยนแปลงสภาวะภูมิอากาศที่ผันผวนก่อให้เกิดภัยธรรมชาติที่ทวีความรุนแรงมากขึ้นนั้น กดดันให้ต้องมีการปรับเปลี่ยนรูปแบบการดำเนินธุรกิจ การดำรงชีวิต การผลิตและการบริโภคที่เป็นมิตรต่อสิ่งแวดล้อมมากขึ้น ในขณะที่ความพยายามในการกระจายความเจริญและการพัฒนาให้มีความทั่วถึงมากขึ้น ประกอบกับจำนวนประชากรที่เพิ่มขึ้นจะส่งผลให้ความเป็นเมืองเติบโตอย่างต่อเนื่อง ตามมาด้วยการมีข้อกำหนดของรูปแบบและกฎเกณฑ์ที่เกี่ยวข้องกับลักษณะการใช้พื้นที่ และความเป็นมิตรต่อสิ่งแวดล้อม ภายใต้เงื่อนไขการเปลี่ยนแปลงดังกล่าว การยึดถือหลักการบริหารจัดการที่ดีทั้งในภาครัฐและภาคธุรกิจเอกชน การใช้ระบอบประชาธิปไตย และการปฏิบัติให้เป็นไปตามสิทธิมนุษยชนจะเข้มข้นมากขึ้น

สำหรับสถานการณ์และสภาพแวดล้อมภายในประเทศไทยนั้น ผลของการพัฒนาตั้งแต่อดีตถึงปัจจุบันทำให้ประเทศไทยมีระดับการพัฒนาที่สูงขึ้นตามลำดับ โดยถูกจัดอยู่ในกลุ่มประเทศระดับรายได้ปานกลางมาตั้งแต่ปี ๒๕๓๑ และได้ขยับสูงขึ้นมาอยู่ในกลุ่มบนของกลุ่มประเทศระดับรายได้ปานกลางตั้งแต่ปี ๒๕๕๓ และล่าสุดในปี ๒๕๕๗ รายได้ประชาชาติต่อหัวเพิ่มขึ้นเป็น ๕,๗๓๙.๒ ดอลลาร์ สหรัฐ. ต่อปีฐานการผลิตและบริการหลากหลายขึ้น ฐานการส่งออกสินค้าอุตสาหกรรมใหญ่ขึ้นมาก หลายสาขาการผลิตและบริการสามารถแข่งขันและมีส่วนแบ่งในตลาดโลกสูงขึ้นและสร้างรายได้เงินตราต่างประเทศในระดับสูง อาทิ กลุ่มยานยนต์ อิเล็กทรอนิกส์และเครื่องใช้ไฟฟ้า อุตสาหกรรมอาหาร สินค้าเกษตร การท่องเที่ยว และบริการด้านสุขภาพ ฐานเศรษฐกิจที่ใหญ่ขึ้นส่งผลให้การจ้างงานเพิ่มขึ้นเป็น ๓๘.๑ ล้านคนจากประชากรวัยแรงงาน ๓๘.๖ ล้านคน อัตราการว่างงานเฉลี่ยไม่ถึงร้อยละ ๑ ปัญหาความยากจนจึงลดลงตามลำดับจากร้อยละ ๒๐.๐ ในปี ๒๕๕๐ เป็นร้อยละ ๑๐.๙ ในปี ๒๕๕๖ คุณภาพชีวิตดีขึ้นในทุกๆ ระดับ โอกาสการได้รับการศึกษา บริการสาธารณสุข บริการสาธารณสุขและโครงสร้างพื้นฐานต่างๆ และการคุ้มครองทางสังคม อื่นๆ รวมถึงการเข้าถึงทรัพยากรต่างๆ มีความครอบคลุมและมีคุณภาพดีขึ้นตามลำดับ ในขณะที่เดียวกันประเทศไทยก็มีความเป็นสากลมากขึ้น ความร่วมมือระหว่างประเทศไทยกับนานาชาติทั้งในรูปของทวิภาคีและพหุภาคีเพื่อเป็นกลไกและช่องทางในการสนับสนุนการพัฒนาเศรษฐกิจ สังคม และการเมืองของประเทศก็มีความก้าวหน้าไปมาก รวมทั้งกรอบความร่วมมือที่ช่วยทำให้ประเทศไทยสามารถยกระดับมาตรฐานต่างๆ ไปสู่ระดับสากลก็มีความคืบหน้ามากขึ้น



นอกจากนั้น ประสบการณ์ในช่วงวิกฤตเศรษฐกิจและการเงินในปี ๒๕๔๐ - ๒๕๔๑ ได้ส่งผลให้ภาครัฐและภาคเอกชนปรับตัวในการบริหารความเสี่ยงและสร้างภูมิคุ้มกัน ให้ดีขึ้นตามแนวคิดการบริหารจัดการที่ดี อันได้แก่ การดำเนินการที่มีประสิทธิภาพ โปร่งใส รับผิดชอบและตรวจสอบได้อย่างเป็นระบบดีขึ้น มีการกำกับดูแลวินัยทางการเงินการคลังที่กำหนดกรอบของความยั่งยืนทางการคลังเป็นแนวปฏิบัติที่ดีขึ้นและฐานะการคลังมีความมั่นคงมากขึ้น และฐานะเงินสำรองระหว่างประเทศอยู่ในระดับสูง มีการปรับปรุงในเรื่องกฎหมาย กฎระเบียบต่างๆ ให้มีการดำเนินการอย่างเป็นระบบมากขึ้น มีการสร้างความเป็นธรรมให้กับกลุ่มต่างๆ สามารถคุ้มครองผู้บริโภคและประชาชนจากการถูกเอาเปรียบได้ดีขึ้น ช่วยสร้างบรรยากาศของการแข่งขันในตลาด และสนับสนุนให้การดำเนินธุรกิจในประเทศไทยมีความสะดวกคล่องตัวมากขึ้น

แต่ประเทศไทยก็ยังมีจุดอ่อนในเชิงโครงสร้างหลายด้านทั้งทางเศรษฐกิจ สังคม และการเมือง จุดอ่อนสำคัญของประเทศไทยได้แก่ โครงสร้างประชากรสูงอายุมากขึ้นตามลำดับ แต่คุณภาพคนโดยเฉลี่ยยังต่ำและการออมไม่เพียงพอ ประเทศขาดแคลนแรงงานทั้งในกลุ่มทักษะฝีมือสูงและกลุ่มทักษะฝีมือระดับล่าง ผลิตภาพแรงงานโดยเฉลี่ยยังต่ำ ทั้งระบบเศรษฐกิจมีผลิตภาพการผลิตรวมต่ำ ต้องอาศัยการเพิ่มปริมาณเป็นแรงขับเคลื่อนหลัก ขณะที่โครงสร้างเศรษฐกิจมีส่วนภาคการค้าระหว่างประเทศต่อขนาดของเศรษฐกิจสูงกว่าเศรษฐกิจภายในประเทศมาก จึงมีความอ่อนไหวและผันผวนตามปัจจัยภายนอกเป็นสำคัญ ฐานการผลิตเกษตรและบริการมีผลิตภาพการผลิตต่ำ โดยที่การใช้ข้อดีความรู้ เทคโนโลยี และนวัตกรรมเพื่อการเพิ่มมูลค่ายังมีน้อย การลงทุนเพื่อการวิจัยและพัฒนาไม่เพียงพอ การวิจัยที่ดำเนินการไปแล้วไม่ถูกนำมาใช้ให้เกิดประโยชน์เชิงเศรษฐกิจและสังคมได้อย่างคุ้มค่า การพัฒนานวัตกรรมมีน้อย สำหรับการดำเนินงานและการบริหารจัดการภาครัฐก็ยังขาดการบูรณาการจึงสิ้นเปลืองงบประมาณ การดำเนินงานเพื่อพัฒนามักขาดความต่อเนื่องประสิทธิภาพต่ำ ขาดความโปร่งใส และขาดความรับผิดชอบต่อขณะที่ปัญหาคอร์รัปชันมีเป็นวงกว้าง การพัฒนาโครงสร้างพื้นฐานและระบบโลจิสติกส์รวมทั้งการบริหารจัดการน้ำยังไม่เป็นระบบโครงข่ายที่สมบูรณ์และล่าช้า การบังคับใช้กฎหมายยังขาดประสิทธิผล และกฎระเบียบต่างๆ ล้าสมัยไม่ทันกับการเปลี่ยนแปลง คนไทยยังมีปัญหาด้านคุณธรรมจริยธรรม ไม่เคารพสิทธิผู้อื่นและไม่ยึดผลประโยชน์ส่วนรวมเป็นสำคัญขณะที่ความเหลื่อมล้ำและความแตกแยกในสังคมไทยยังเป็นปัญหาที่ทำให้ทนายมาก รวมทั้งปัญหาในด้านทรัพยากรธรรมชาติและสิ่งแวดล้อมที่เผชิญกับภาวะขยะล้นเมืองและสิ่งแวดล้อมเสื่อมโทรมลงในทุกด้าน

ทั้งนี้ ปัจจัยและเงื่อนไขภายในประเทศที่จะส่งผลกระทบต่ออนาคตการพัฒนาประเทศไทยที่สำคัญ ได้แก่ การเปลี่ยนแปลงโครงสร้างประชากรสู่สังคมผู้สูงอายุอย่างสมบูรณ์ ในระยะเวลา ๒๐ ปีต่อจากนี้ไป จะมีนัยยะที่สำคัญยิ่งต่อการพัฒนาประเทศ กำลังคนในวัยเด็กและวัยแรงงานจะลดลง ผู้สูงอายุจะเพิ่มขึ้นอย่างรวดเร็วส่งผลต่อศักยภาพทางเศรษฐกิจของประเทศ รูปแบบการใช้จ่ายการลงทุนและการออม ตลอดจนค่าใช้จ่ายด้านสุขภาพ ความมั่นคงทางสังคมและคุณภาพชีวิตผู้สูงอายุ ขณะเดียวกันประเทศไทยก็เผชิญกับข้อจำกัดด้านทรัพยากร ทั้งด้านแรงงานและทรัพยากรธรรมชาติที่มีนัยยะต่อต้นทุนการผลิตและสภาพแวดล้อมความเป็นอยู่ของประชาชนนอกจากนั้นปัญหาความเหลื่อมล้ำในมิติต่างๆ ก็มีนัยยะต่อการสร้างความสามัคคีสมานฉันท์ในสังคม ข้อจำกัดต่อการยกระดับศักยภาพทุนมนุษย์ ความจำเป็นในการลงทุนเพื่อยกระดับบริการทางสังคมและโครงสร้างพื้นฐานที่มีคุณภาพอย่างทั่วถึง และการปฏิรูประบบและกฎหมายที่ทำให้เกิดความเป็นธรรมและลดความเหลื่อมล้ำ และที่สำคัญเงื่อนไขจำเป็นที่ต้องปรับตัวคือ การแก้ปัญหาความอ่อนแอของการบริหารราชการแผ่นดิน ที่ทำให้จำเป็นต้องเร่งปฏิรูประบบราชการและการเมืองเพื่อให้เกิดการบริหารราชการที่ดี

โครงสร้างที่เป็นจุดอ่อนและการบริหารจัดการที่ขาดประสิทธิภาพและความโปร่งใสดังกล่าว จะส่งผลให้ประเทศไทยยิ่งต้องเผชิญกับแรงกดดันและความเสี่ยงมากขึ้นภายใต้สถานการณ์ที่กระแสโลกาภิวัตน์เข้มข้นขึ้น เป็นโลกไร้พรมแดนอย่างแท้จริง โดยที่การเคลื่อนย้ายของผู้คน สินค้าและบริการ เงินทุน องค์ความรู้เทคโนโลยี ข้อมูลและข่าวสารต่างๆ เป็นไปอย่างเสรี ส่งผลให้การแข่งขันในตลาดโลกรุนแรงขึ้นโดยที่ประเทศต่างๆ เร่งผลักดันการเพิ่มผลิตภาพและการพัฒนานวัตกรรมเพื่อการแข่งขัน ขณะเดียวกันความเสี่ยงและข้อจำกัดที่เกิดจากสภาพภูมิอากาศผันผวนรุนแรงต่อการดำเนินธุรกิจและการดำเนินชีวิตของผู้คนก็เพิ่มขึ้น กฎเกณฑ์และกฎระเบียบของสังคมโลกจึงมีความเข้มงวดมากขึ้นทั้งในเรื่องการปลดปล่อยมลพิษ สิทธิมนุษยชน และกฎระเบียบทางการเงิน เป็นต้น เจ็อนไขต่างๆ ดังกล่าวจะเป็นแรงกดดันให้ประเทศไทยต้องปรับตัวและมีการบริหารความเสี่ยงอย่างชาญฉลาดมากขึ้น โดยที่การปรับตัวจะต้องหยั่งรากลึกลงไปถึงการเปลี่ยนแปลงในเชิงโครงสร้างเพื่อแก้จุดอ่อนและควบคู่ไปกับการสร้างกลไกเชิงรุกให้จุดแข็งของประเทศเป็นประโยชน์สูงสุดแก่ประชาชนส่วนใหญ่ของประเทศ ซึ่งหากไม่สามารถแก้ปัญหาและปฏิรูปให้สัมฤทธิ์ผลได้ในระยะ ๔ - ๕ ปีต่อจาก

นี้ไป ประเทศไทยจะสูญเสียความสามารถในการแข่งขัน รายได้เฉลี่ยของประชาชนจะไม่สามารถยกระดับให้ดีขึ้นได้ คุณภาพคนโดยเฉลี่ยจะย่ำต่ำ และปัญหาความเหลื่อมล้ำจะรุนแรงขึ้น รวมทั้งทรัพยากรจะร่อยหรอเสื่อมโทรมลงไปอีก และในที่สุดการพัฒนาประเทศจะไม่สามารถยั่งยืนไปได้ในระยะยาว

ทั้งนี้ เจ็อนไขในปัจจุบันและแนวโน้มการเปลี่ยนแปลงในอนาคตในทุกมิติจะส่งผลกระทบต่ออนาคตการพัฒนาประเทศไทยอย่างมากโดยเฉพาะอย่างยิ่งลักษณะในเชิงโครงสร้างทั้งทางเศรษฐกิจและสังคมภายในประเทศทั้งที่เป็นจุดแข็งและเป็นจุดอ่อนที่จะต้องเผชิญและผสมผสานกับปัจจัยภายนอกและก่อให้เกิดทั้งโอกาสและความเสี่ยงในหลากหลายมิติ การที่ประเทศไทยจะสามารถแสวงหาโอกาสจากการพัฒนาของโลกและรับมือกับภัยคุกคามเหล่านี้ได้นั้น จำเป็นจะต้องมีการวิเคราะห์แนวโน้มการเปลี่ยนแปลงในอนาคตอย่างรอบด้านขณะเดียวกันต้องวิเคราะห์ศักยภาพภายในประเทศ เพื่อเตรียมความพร้อมของประเทศต่อการเปลี่ยนแปลงเหล่านั้น โดยที่ประเทศไทยต้องปฏิรูปและปรับเปลี่ยนอย่างเป็นระบบขนานใหญ่เพื่อให้โครงสร้างทางเศรษฐกิจและสังคมของประเทศเหมาะสมกับภูมิทัศน์ใหม่ของโลกยืดหยุ่นปรับตัวได้เร็ว สามารถรับมือกับความเสี่ยงและภัยคุกคามแบบใหม่ได้ และสามารถอาศัยโอกาสจากการเปลี่ยนแปลงบริบทโลกมาสร้างประโยชน์สุขให้กับคนในชาติได้ ไม่ว่าจะเป็นการปรับโครงสร้างเศรษฐกิจและสังคม การลงทุนเพื่อพัฒนาโครงสร้างพื้นฐาน การพัฒนาทรัพยากรมนุษย์ การปรับเปลี่ยนค่านิยมและวัฒนธรรมการดำรงชีวิตการทำงาน และการเรียนรู้ ซึ่งจำเป็นอย่างยิ่งที่จะต้องอาศัยความร่วมมือจากทุกภาคส่วนในการดำเนินการร่วมกันอย่างเป็นเอกภาพมีการจัดลำดับความสำคัญและแบ่งหน้าที่รับผิดชอบอย่างชัดเจนของผู้ที่เกี่ยวข้องกับประเด็นปัญหานั้นๆ ซึ่งการดำเนินการดังกล่าวจะต้องกำหนดเป็นยุทธศาสตร์การพัฒนาประเทศในระยะยาว เพื่อกำหนดวิสัยทัศน์และเป้าหมายการพัฒนาประเทศและกรอบการทำงานของภาคส่วนต่างๆ เพื่อให้ขับเคลื่อนการพัฒนาประเทศไปสู่เป้าหมายที่กำหนดไว้

ดังนั้น จึงจำเป็นต้องกำหนดยุทธศาสตร์ที่เหมาะสมเพื่อแก้ไขจุดอ่อนและเสริมจุดแข็งให้เอื้อต่อการพัฒนาประเทศ เพื่อให้บรรลุซึ่งเป้าหมายการสร้างและรักษาไว้ซึ่งผลประโยชน์แห่งชาติในการที่จะให้ประเทศไทยมีความมั่นคงในทุกด้าน คนในชาติมีคุณภาพชีวิตที่ดีและมั่งคั่ง และประเทศสามารถพัฒนาไปได้อย่างยั่งยืน ทั้งนี้การวิเคราะห์ให้ได้ข้อสรุปเกี่ยวกับจุดแข็ง จุดอ่อน โอกาสและข้อจำกัดรวมทั้งความเสี่ยงของประเทศ จะนำไปสู่การกำหนดตำแหน่งเชิงยุทธศาสตร์และเป้าหมายของประเทศที่ชัดเจนและได้รับการยอมรับร่วมกันในสังคมไทยที่จะส่งผลให้เกิดการผนึกกำลังและระดมทรัพยากรอย่างมีประสิทธิภาพในการขับเคลื่อนการพัฒนาไปในทิศทางที่สอดคล้องกัน การดำเนินการมีบูรณาการและเป็นเอกภาพภายใต้การมองภาพอนาคตของประเทศที่เป็นภาพเดียวกัน

อย่างไรก็ตามในช่วงที่ผ่านมา ประเทศไทยมิได้มีการกำหนดวิสัยทัศน์ประเทศ เป้าหมายและยุทธศาสตร์ของประเทศในระยะยาว การบริหารราชการแผ่นดินของฝ่ายบริหารจึงให้ความสำคัญกับนโยบายพรรคการเมืองหรือนโยบายของรัฐบาลซึ่งเมื่อมีการเปลี่ยนรัฐบาลก็ทำให้การดำเนินนโยบายขาดความต่อเนื่อง ถือเป็นการสูญเสียโอกาสและสิ้นเปลืองทรัพยากรของประเทศ ดังนั้น เพื่อเป็นการปฏิรูประบบการบริหารราชการแผ่นดินของประเทศไทยให้มีเป้าหมายการพัฒนาในระยะยาว และเพื่อเป็นการกำหนดให้ฝ่ายบริหารมีความรับผิดชอบที่จะต้องขับเคลื่อนประเทศไปสู่เป้าหมายที่เป็นที่ยอมรับร่วมกันและเป็นเอกภาพ ประเทศไทยจะเป็นจะต้องมี “ยุทธศาสตร์ชาติ” ซึ่งภายใต้ยุทธศาสตร์ชาติ ประเทศไทยต้องปฏิรูปและปรับเปลี่ยนอย่างเป็นระบบขนาดใหญ่ เพื่อให้โครงสร้างทางเศรษฐกิจและสังคมของประเทศเหมาะสมกับภูมิทัศน์ใหม่ของโลกยุคใหม่ปรับตัวได้เร็ว สามารถรับมือกับความเปลี่ยนแปลงและภัยคุกคามแบบใหม่ได้ และสามารถอาศัยโอกาสจากการเปลี่ยนแปลงบริบทโลกมาสร้างประโยชน์สุขให้กับคนในชาติได้ จะต้องมีการกำหนดวิสัยทัศน์ เป้าหมายของประเทศ และทิศทางในการขับเคลื่อนประเทศให้สอดคล้องกับประเด็นการเปลี่ยนแปลงและความท้าทายต่างๆ ของบริบทโลก และบริบทการพัฒนาภายในประเทศ

การกำหนดให้มี “ยุทธศาสตร์ชาติ” เพื่อเป็นยุทธศาสตร์ในการพัฒนาประเทศในระยะยาว พร้อมกับการปฏิรูปและการพัฒนาระบบและกลไกการบริหารราชการแผ่นดินในการขับเคลื่อนยุทธศาสตร์ให้สามารถนำไปสู่การปฏิบัติอย่างจริงจังจะช่วยยกระดับคุณภาพของประเทศไทยในทุกภาคส่วนและนำพาประเทศไทยให้หลุดพ้นหรือบรรเทาความรุนแรงของสภาพปัญหาที่เกิดขึ้นในปัจจุบัน ทั้งปัญหาทางเศรษฐกิจ ปัญหาความเหลื่อมล้ำ ปัญหาการทุจริตคอร์รัปชัน และปัญหาความขัดแย้งในสังคม รวมถึงสามารถรับมือกับภัยคุกคามและบริหารจัดการกับความเสี่ยงที่จะเกิดขึ้นในอนาคต และสามารถเปลี่ยนผ่านประเทศไทยไปพร้อมๆ กับการเปลี่ยนแปลงภูมิทัศน์ใหม่ของโลกได้ซึ่งจะทำให้ประเทศไทยยังคงรักษาบทบาทสำคัญในเวทีโลก สามารถดำรงรักษาความเป็นชาติที่มีความมั่นคงทางเศรษฐกิจ สังคม และวัฒนธรรม และคนไทยในประเทศมีความอยู่ดีมีสุขอย่างถ้วนหน้ากันสาระสำคัญของยุทธศาสตร์ชาติซึ่งคณะกรรมการจัดทำยุทธศาสตร์ชาติกำลังดำเนินการร่างอยู่ในขณะนี้ประกอบด้ววิสัยทัศน์และเป้าหมายของชาติที่คนไทยทุกคนต้องการบรรลุร่วมกันรวมทั้งนโยบายแห่งชาติและมาตรการเฉพาะ ซึ่งเป็นแนวทางทิศทางและวิธีการที่ทุกองค์กรและคนไทยทุกคนต้องมุ่งดำเนินการไปพร้อมกันอย่างประสานสอดคล้อง เพื่อให้บรรลุซึ่งสิ่งที่คนไทยทุกคนต้องการ คือประเทศไทยมั่นคง มั่งคั่ง และยั่งยืน ในทุกสาขาของกำลังอำนาจแห่งชาติ อันได้แก่ การเมืองภายในประเทศ การเมืองต่างประเทศเศรษฐกิจ สังคมจิตวิทยา การทหาร วิทยาศาสตร์และเทคโนโลยี การพลังงาน ทรัพยากรธรรมชาติและสิ่งแวดล้อม และเทคโนโลยีสารสนเทศและการสื่อสาร

๒.๒ วิสัยทัศน์

วิสัยทัศน์ “ประเทศไทยมีความมั่นคง มั่งคั่ง ยั่งยืน เป็นประเทศพัฒนาแล้ว ด้วยการพัฒนาตามหลักปรัชญาของเศรษฐกิจพอเพียง” หรือเป็นคติพจน์ประจำชาติว่า “มั่นคง มั่งคั่ง ยั่งยืน” ทั้งนี้วิสัยทัศน์ดังกล่าวจะต้องสนองต่อผลประโยชน์แห่งชาติ อันได้แก่การมีเอกราช อธิปไตย และบูรณภาพแห่งเขตอำนาจรัฐ การดำรงอยู่อย่างมั่นคง ยั่งยืนของสถาบันหลักของชาติ การดำรงอยู่อย่างมั่นคงของชาติและประชาชนจากภัยคุกคามทุกรูปแบบ การอยู่ร่วมกันในชาติอย่างสันติสุขเป็นปึกแผ่นมีความมั่นคงทางสังคมท่ามกลางพหุสังคมและการมีเกียรติและศักดิ์ศรีของความเป็นมนุษย์ ความเจริญเติบโตของชาติความเป็นธรรมและความอยู่ดีมีสุขของประชาชน ความยั่งยืนของฐานทรัพยากรธรรมชาติสิ่งแวดล้อม ความมั่นคงทางพลังงานและอาหารความสามารถในการรักษาผลประโยชน์ของชาติภายใต้การเปลี่ยนแปลงของสภาวะแวดล้อมระหว่างประเทศและการอยู่ร่วมกันอย่างสันติประสานสอดคล้องกัน ด้านความมั่นคงในประชาคมอาเซียนและประชาคมโลกอย่างมีเกียรติและศักดิ์ศรีไม่เป็นภาระของโลกและสามารถแก้วิกฤตประเทศที่มีศักยภาพทางเศรษฐกิจที่ด้อยกว่า

วิสัยทัศน์ : “ประเทศมีความมั่นคง มั่งคั่ง ยั่งยืน เป็นประเทศพัฒนาแล้ว ด้วยการพัฒนาตามปรัชญาของเศรษฐกิจพอเพียง”



ความมั่นคง

- **การมีความมั่นคงปลอดภัย** จากภัยและการเปลี่ยนแปลงทั้งภายในประเทศและภายนอกประเทศในทุกระดับ ทั้งระดับประเทศ สังคม ชุมชน ครอบครัว และปัจเจกบุคคล และ**มีความมั่นคงในภูมิทัศน์** ทั้งมิติเศรษฐกิจ สังคม สิ่งแวดล้อม และการเมือง
- **ประเทศ** มีความมั่นคงในเอกราชและอธิปไตย มีสถาบันชาติ ศาสนาพระมหากษัตริย์ที่เข้มแข็งเป็นศูนย์กลางและเป็นที่ยึดเหนี่ยวจิตใจของประชาชน ระบบการเมืองที่มีมั่นคงเป็นกลางที่นำไปสู่การบริหารประเทศที่ต่อเนื่องและโปร่งใสตามหลักธรรมาภิบาล
- **สังคม** มีความปรองดองและความสามัคคี สามารถมีกำลังเพื่อพัฒนาประเทศ **ชุมชน** มีความเข้มแข็ง **ครอบครัว** มีความอบอุ่น
- **ประชาชน** มีความมั่นคงในชีวิต มีงานและรายได้ที่มั่นคงพอเพียงกับการดำรงชีวิต มีที่อยู่อาศัยและความปลอดภัยในชีวิตทรัพย์สิน
- **ฐานทรัพยากรและสิ่งแวดล้อม** มีความมั่นคงของอาหารพลังงาน และน้ำ



ความมั่งคั่ง

- **ประเทศไทยมีการขยายตัวของเศรษฐกิจอย่างต่อเนื่อง** ยกเว้นปีเป็นประเทศในกลุ่มประเทศรายได้สูง ความเหลื่อมล้ำของการพัฒนาลดลง ประชากรได้รับผลประโยชน์จากการพัฒนาอย่างเท่าเทียมกันมากขึ้น
- **เศรษฐกิจมีความสามารถในการแข่งขันสูง** สามารถสร้างรายได้ทั้งจากภายในและภายนอกประเทศ สร้างฐานเศรษฐกิจและสังคมแห่งอนาคต และเป็นจุดสำคัญของการเชื่อมโยงในภูมิภาคทั้งการคมนาคมขนส่ง การผลิต การค้า การลงทุน และการทำธุรกิจ มีบทบาทสำคัญในระดับภูมิภาคและระดับโลก เกิดสายสัมพันธ์ทางเศรษฐกิจและการค้าอย่างมีพลัง
- **ความสมบูรณ์ในทุนที่จะสามารถสร้างการพัฒนาต่อเนื่อง** ได้แก่ ทุนมนุษย์ ทุนทางปัญญา ทุนทางการเงิน ทุนที่เป็นเครื่องมือเครื่องจักร ทุนทางสังคม และทุนทรัพยากรธรรมชาติและสิ่งแวดล้อม



ความยั่งยืน

- **การพัฒนาที่สามารถสร้างความเจริญ** รายได้ และคุณภาพชีวิตของประชาชนให้เพิ่มขึ้นอย่างต่อเนื่อง ซึ่งเป็นการเจริญเติบโตของเศรษฐกิจที่ไม่ใช้ทรัพยากรธรรมชาติเกินพอดี ไม่สร้างมลภาวะต่อสิ่งแวดล้อมจนเกินความสามารถในการรองรับและเยียวยาของระบบนิเวศน์
- **การผลิตและการบริโภคเป็นมิตรกับสิ่งแวดล้อม** และสอดคล้องกับกฎระเบียบของประชาคมโลกซึ่งเป็นที่ยอมรับร่วมกัน ความอุดมสมบูรณ์ของทรัพยากรธรรมชาติและสิ่งแวดล้อมมีคุณภาพดีขึ้น คนมีความรับผิดชอบต่อสังคม มีความเอื้ออาทร เสียสละเพื่อผลประโยชน์ส่วนรวม
- **มุ่งประโยชน์ส่วนรวมอย่างยั่งยืน** ให้ความสำคัญกับการมีส่วนร่วมของประชาชนทุกภาคส่วน เพื่อการพัฒนาในทุกระดับอย่างสมดุล มีเสถียรภาพ และยั่งยืน
- **ประชาชนทุกภาคส่วนในสังคม** ยึดถือและปฏิบัติตามปรัชญาของเศรษฐกิจพอเพียง

อนาคตประเทศไทย ปี ๒๕๗๙ : ร่วมมือกันขับเคลื่อนประเทศให้ก้าวไปสู่.....

เศรษฐกิจและสังคมไทยมีการพัฒนาอย่างมั่นคงและยั่งยืน โดยสถาบันหลักของชาติดำรงอยู่อย่างมั่นคงเป็นจุดยึดเหนี่ยวของสังคม มีความสามัคคีของคนในชาติ มีความสงบและอยู่ร่วมกันอย่างสันติสุขในทุกพื้นที่ และมีระดับรายได้ในกลุ่มประเทศรายได้สูง มีความเป็นธรรมในสังคมและความเหลื่อมล้ำลดลงในทุกมิติ ประเทศไทยมีบทบาทสำคัญในภูมิภาคและโลก

ระบบเศรษฐกิจมีความเป็นชาติการค้าบนฐานการขยายตัวของการค้าเสรีและเศรษฐกิจดิจิทัลที่เข้มข้นขึ้น มีการเติบโตอย่างมีคุณภาพ กระจายฐานการผลิตและบริการไปในพื้นที่ต่างๆ อย่างทั่วถึง มีเสถียรภาพ แข่งขันบนฐานการพัฒนานวัตกรรม และมีฐานการผลิตบริการ และลงทุนที่เชื่อมโยงในอาเซียน เพื่อให้ประเทศไทยเข้าสู่การมีรายได้สูงภายในปี ๒๕๗๙ และเข้าสู่การเป็นประเทศพัฒนาแล้ว โดย

- **ภาคเกษตร** เป็นฐานการผลิต bio-bases ที่สำคัญ เป็นฐานการผลิตอาหารที่มั่นคงและปลอดภัย และเป็นฐานการผลิตที่มีผลผลิตภาพการผลิตสูง มีระบบบริหารจัดการที่ดีด้านประมง
- **ภาคอุตสาหกรรม** ฐานอุตสาหกรรมเดิมมีศักยภาพสูงขึ้น มีอุตสาหกรรมอนาคตที่ได้รับการพัฒนาให้เป็นฐานรายได้ใหม่ โดยมุ่งสู่การเป็นศูนย์กลางการผลิต การค้า และการลงทุนในอนุภูมิภาคและภูมิภาคอาเซียน เช่น ศูนย์การผลิตรถยนต์และชิ้นส่วนและศูนย์ทดสอบและวิจัยพัฒนารถยนต์และชิ้นส่วนของเอเชีย ศูนย์กลางการผลิตพลังงาน/วัสดุชีวภาพของภูมิภาคอาเซียน ศูนย์กลางการผลิตอุตสาหกรรมดิจิทัล เป็นต้น
- **ภาคบริการ** ธุรกิจบริการเดิมได้รับการพัฒนายกระดับคุณภาพและศักยภาพให้สูงขึ้น เช่น การขนส่ง ทั้งทางบก ทางอากาศ และทางทะเล และส่งเสริมธุรกิจบริการอนาคตให้เป็นฐานรายได้ใหม่ โดยมุ่งสู่การเป็นศูนย์กลางการลงทุนและการให้บริการของภูมิภาคอาเซียน เช่น ศูนย์กลางการให้บริการสุขภาพของภูมิภาคอาเซียน เมืองหลวงแห่งการท่องเที่ยวและบริการของอาเซียน ศูนย์บริการทางการเงิน การศึกษานานาชาติ และบริการด้านโลจิสติกส์ เป็นต้น
- **วิสาหกิจและการดำเนินธุรกิจ** วิสาหกิจขนาดกลาง ขนาดย่อมเข้มแข็ง เป็นฐานการผลิตและบริการที่สำคัญของประเทศ



คนไทยในอนาคต มีศักยภาพในการร่วมกันพัฒนาประเทศ สามารถปรับตัวรองรับบริบทการพัฒนาในอนาคต มีความพร้อมทั้งกาย ใจ สติปัญญา มีทักษะในการวิเคราะห์อย่างมีเหตุผล มีการเรียนรู้ตลอดชีวิต มีภูมิคุ้มกันต่อการเปลี่ยนแปลง มีจิตสำนึกวัฒนธรรมที่ดีงาม รู้คุณค่าความเป็นไทย และมีความรับผิดชอบ เป็นรากฐานที่มั่นคงของชุมชนสังคม รักชาติ และสถาบันพระมหากษัตริย์

สังคมไทยเป็นสังคมที่เป็นธรรม มีความเหลื่อมล้ำน้อย อัตราความยากจนต่ำ มีการกระจายโอกาสการเข้าถึงทรัพยากรการสร้างฐานอาชีพ บริการทางสังคมที่มีคุณภาพ และกระบวนการยุติธรรมอย่างทั่วถึง ไม่คอร์รัปชัน โดยที่ประชาชนทุกช่วงวัยมีคุณภาพชีวิตที่ดี ครอบครัวอยู่ดีมีสุข

เศรษฐกิจและสังคมพัฒนาอย่างเป็นมิตรกับสิ่งแวดล้อม เป็นประเทศที่มีระบบเศรษฐกิจสีเขียว ระดับการปล่อยก๊าซคาร์บอนไดออกไซด์ต่ำ มีพื้นที่สีเขียวใหญ่ขึ้น ประชาชนมีพฤติกรรมการผลิตและการบริโภคที่เป็นมิตรต่อสิ่งแวดล้อม

ระบบการบริหารภาครัฐมีประสิทธิภาพ ทันสมัย รับผิดชอบ โปร่งใส ตรวจสอบได้และประชาชนมีส่วนร่วม กระจายอำนาจและมีการกำหนดภารกิจที่เหมาะสมระหว่างส่วนกลาง ภูมิภาค และท้องถิ่น

๒.๓ ยุทธศาสตร์ชาติ

ในการที่จะบรรลุวิสัยทัศน์และทำให้ประเทศไทยพัฒนาไปสู่อนาคตที่พึงประสงค์นั้น จำเป็นจะต้องมีการวางแผนและกำหนดยุทธศาสตร์การพัฒนาในระยะยาว และกำหนดแนวทางการพัฒนาของทุกภาคส่วนให้ขับเคลื่อนไปในทิศทางเดียวกัน ดังนั้น จึงจำเป็นต้องกำหนดยุทธศาสตร์ชาติในระยะยาว เพื่อถ่ายทอดแนวทางการพัฒนาสู่การปฏิบัติในแต่ละช่วงเวลาอย่างต่อเนื่องและมีการบูรณาการ และสร้างความเข้าใจถึงอนาคตของประเทศไทยร่วมกัน และเกิดการรวมพลังของทุกภาคส่วนในสังคมทั้งประชาชน เอกชน ประชาสังคมในการขับเคลื่อนการพัฒนาเพื่อการสร้างและรักษาไว้ซึ่งผลประโยชน์แห่งชาติและบรรลุวิสัยทัศน์ “ประเทศไทยมีความมั่นคง มั่งคั่ง ยั่งยืน เป็นประเทศพัฒนาแล้ว ด้วยการพัฒนาตามหลักปรัชญาของเศรษฐกิจพอเพียง ”หรือคติพจน์ประจำชาติ “มั่นคง มั่งคั่ง ยั่งยืน” เพื่อให้ประเทศมีขีด

ความสามารถในการแข่งขัน มีรายได้สูงอยู่ในกลุ่มประเทศพัฒนาแล้ว คนไทยมีความสุข อยู่ดี กินดี สังคมมีความมั่นคง เสมอภาคและเป็นธรรม ซึ่งยุทธศาสตร์ชาติที่จะใช้เป็นกรอบแนวทางการพัฒนาในระยะ ๒๐ ปีต่อจากนี้ไป จะประกอบด้วย ๖ ยุทธศาสตร์ ได้แก่ (๑) ยุทธศาสตร์ด้านความมั่นคง (๒) ยุทธศาสตร์ด้านการสร้างความสามารถในการแข่งขัน (๓) ยุทธศาสตร์การพัฒนาและเสริมสร้างศักยภาพคน (๔) ยุทธศาสตร์ด้านการสร้างโอกาสความเสมอภาคและเท่าเทียมกันทางสังคม (๕) ยุทธศาสตร์ด้านการสร้างการเติบโตบนคุณภาพชีวิตที่เป็นมิตรกับสิ่งแวดล้อม และ (๖) ยุทธศาสตร์ด้านการปรับสมดุลและพัฒนาระบบการบริหารจัดการภาครัฐ โดยมีสาระสำคัญของแต่ละยุทธศาสตร์ สรุปได้ ดังนี้

๒.๓.๑ ยุทธศาสตร์ด้านความมั่นคง มีเป้าหมายทั้งในการสร้างเสถียรภาพภายในประเทศและช่วยลดและป้องกันภัยคุกคามจากภายนอก รวมทั้งสร้างความเชื่อมั่นในกลุ่มประเทศอาเซียนและประชาคมโลกที่มีต่อประเทศไทย กรอบแนวทางที่ต้องให้ความสำคัญ อาทิ

(๑) การเสริมสร้างความมั่นคงของสถาบันหลักและการปกครองระบอบประชาธิปไตยอันมีพระมหากษัตริย์ทรงเป็นประมุข

(๒) การปฏิรูปกลไกการบริหารประเทศและพัฒนาความมั่นคงทางการเมือง ขจัดคอร์รัปชัน สร้างความเชื่อมั่นในกระบวนการยุติธรรม



(๓) การรักษาความมั่นคงภายในและความสงบเรียบร้อยภายใน ตลอดจนการบริหารจัดการความมั่นคงชายแดนและชายฝั่งทะเล

(๔) การพัฒนาระบบ กลไก มาตรการและความร่วมมือระหว่างประเทศทุกระดับ และรักษาคุณภาพความสัมพันธ์กับประเทศมหาอำนาจ เพื่อป้องกันและแก้ไขปัญหาความมั่นคงรูปแบบใหม่

(๕) การพัฒนาเสริมสร้างศักยภาพการผนึกกำลังป้องกันประเทศ การรักษาความสงบเรียบร้อยภายในประเทศสร้างความร่วมมือกับประเทศเพื่อนบ้านและมิตรประเทศ

(๖) การพัฒนาระบบการเตรียมพร้อมแห่งชาติและระบบบริหารจัดการภัยพิบัติ รักษาความมั่นคงของฐานทรัพยากรธรรมชาติ สิ่งแวดล้อม

(๗) การปรับกระบวนการทำงานของกลไกที่เกี่ยวข้องจากแนวคิดสู่แนวระนาบมากขึ้น

๒.๓.๒ ยุทธศาสตร์ด้านการสร้างความสามารถในการแข่งขัน เพื่อให้ประเทศไทยสามารถพัฒนาไปสู่การเป็นประเทศพัฒนาแล้ว ซึ่งจำเป็นต้องยกระดับผลิตภาพการผลิตและการใช้นวัตกรรมในการเพิ่มความสามารถในการแข่งขันและการพัฒนาอย่างยั่งยืนทั้งในสาขาอุตสาหกรรม เกษตรและบริการ การสร้างความมั่นคงและปลอดภัยด้านอาหาร การเพิ่มขีดความสามารถทางการค้าและการเป็นผู้ประกอบการ รวมทั้งการพัฒนาฐานเศรษฐกิจแห่งอนาคต ทั้งนี้ภายใต้กรอบการปฏิรูปและพัฒนาปัจจัยเชิงยุทธศาสตร์ทุกด้าน อันได้แก่โครงสร้างพื้นฐานและระบบโลจิสติกส์ วิทยาศาสตร์ เทคโนโลยีและนวัตกรรม การพัฒนาทุนมนุษย์ และการบริหารจัดการทั้งในภาครัฐและภาคธุรกิจเอกชน กรอบแนวทางที่ต้องให้ความสำคัญ อาทิ

(๑) การพัฒนาสมรรถนะทางเศรษฐกิจ ได้แก่การรักษาเสถียรภาพเศรษฐกิจและสร้างความเชื่อมั่น การส่งเสริมการค้าและการลงทุนที่อยู่บนการแข่งขันที่เป็นธรรมและรับผิดชอบต่อสังคม ตลอดจนการพัฒนาประเทศสู่ความเป็นชาติการค้าเพื่อให้ได้ประโยชน์จากห่วงโซ่มูลค่าในภูมิภาค และเป็นการยกระดับไปสู่ส่วนบนของห่วงโซ่มูลค่ามากขึ้น

(๒) การพัฒนาภาคการผลิตและบริการ บนฐานของการพัฒนานวัตกรรมและมีความเป็นมิตรต่อสิ่งแวดล้อม โดยมีการใช้ดิจิทัลและการค้าที่เข้มข้นเพื่อสร้างมูลค่าเพิ่มและขยายกิจกรรมการผลิตและบริการ โดยมุ่งสู่ความเป็นเลิศในระดับโลกและในระดับภูมิภาคในอุตสาหกรรมหลายสาขา และในภาคบริการที่หลากหลายตามรูปแบบการดำเนินชีวิตและการดำเนินธุรกิจที่เปลี่ยนไป รวมทั้งเป็นแหล่งอาหารคุณภาพ สะอาดและปลอดภัยของโลก

- ภาคเกษตร โดยเสริมสร้างฐานการผลิตให้เข้มแข็งและยั่งยืน เพิ่มขีดความสามารถในการแข่งขันของภาคเกษตรส่งเสริมเกษตรกรรายย่อยให้ปรับไปสู่การทำเกษตรยั่งยืนที่เป็นมิตรกับสิ่งแวดล้อมและรวมกลุ่มเกษตรกรในการพัฒนาอาชีพที่เข้มแข็ง และการพัฒนาสินค้าเกษตรที่มีศักยภาพและอาหารคุณภาพ สะอาด และปลอดภัย

- ภาคอุตสาหกรรม โดยพัฒนาอุตสาหกรรมศักยภาพ ยกระดับการพัฒนาอุตสาหกรรมปัจจุบันที่มีศักยภาพสูง และพัฒนาอุตสาหกรรมอนาคตที่มีศักยภาพ โดยการใช้ดิจิทัลและการค้ามาเพิ่มมูลค่าและยกระดับห่วงโซ่มูลค่าในระดับสูงขึ้น

- ภาคบริการ โดยขยายฐานการบริการให้มีความหลากหลาย มีความเป็นเลิศและเป็นมิตรต่อสิ่งแวดล้อม โดยการยกระดับบริการที่เป็นฐานรายได้เดิม เช่น การท่องเที่ยว และพัฒนาให้ประเทศไทยเป็นศูนย์กลางการให้บริการสุขภาพ ธุรกิจบริการด้านการเงินและธุรกิจบริการที่มีศักยภาพอื่นๆ เป็นต้น

(๓) การพัฒนาผู้ประกอบการและเศรษฐกิจชุมชน พัฒนาทักษะผู้ประกอบการ ยกกระดับผลิตภาพแรงงานและพัฒนาวิสาหกิจขนาดกลางและขนาดย่อม (SMEs) สู่สากล และพัฒนาวิสาหกิจชุมชนและสถาบันเกษตรกร

(๔) การพัฒนาพื้นที่เศรษฐกิจพิเศษและเมืองพัฒนาเขตเศรษฐกิจพิเศษชายแดน และพัฒนาระบบเมืองศูนย์กลางความเจริญ จัดระบบผังเมืองที่มีประสิทธิภาพและมีส่วนร่วม มีการจัดการสิ่งแวดล้อมเมือง และโครงสร้างพื้นฐานทางสังคมและเศรษฐกิจที่สอดคล้องกับศักยภาพ

(๕) การลงทุนพัฒนาโครงสร้างพื้นฐาน ในด้านการขนส่ง ด้านพลังงาน ระบบเทคโนโลยีสารสนเทศและการสื่อสารและการวิจัยและพัฒนา

(๖) การเชื่อมโยงกับภูมิภาคและเศรษฐกิจโลกสร้างความเป็นหุ้นส่วนการพัฒนา กับนานาชาติ ประเทศ ส่งเสริมความร่วมมือกับนานาชาติในการสร้างความมั่นคงด้านต่างๆ เพิ่มบทบาทของไทยในองค์กรระหว่างประเทศ รวมถึงสร้างองค์ความรู้ด้านการต่างประเทศ

๒.๓.๓ ยุทธศาสตร์การพัฒนาและเสริมสร้างศักยภาพคน เพื่อพัฒนาคนและสังคมไทยให้เป็นรากฐานที่แข็งแกร่งของประเทศมีความพร้อมทางกาย ใจ สติปัญญา มีความเป็นสากล มีทักษะการคิดวิเคราะห์อย่างมีเหตุผล มีระเบียบวินัย เคารพกฎหมาย มีคุณธรรมจริยธรรม รู้คุณค่าความเป็นไทย มีครอบครัวที่มั่นคง กรอบแนวทางที่ต้องให้ความสำคัญ อาทิ

(๑) การพัฒนาศักยภาพคนตลอดช่วงชีวิตให้สนับสนุนการเจริญเติบโตของประเทศ

(๒) การยกระดับคุณภาพการศึกษาและการเรียนรู้ให้มีคุณภาพ เท่าเทียม และทั่วถึง

(๓) การปลูกฝังระเบียบวินัย คุณธรรม จริยธรรมค่านิยมที่พึงประสงค์

(๔) การสร้างเสริมให้คนมีสุขภาวะที่ดี

(๕) การสร้างความอยู่ดีมีสุขของครอบครัวไทยเสริมสร้างบทบาทของสถาบันครอบครัวในการบ่มเพาะจิตใจให้เข้มแข็ง

๒.๓.๔ ยุทธศาสตร์ด้านการสร้างโอกาสความเสมอภาคและเท่าเทียมกันทางสังคม เพื่อเร่งกระจายโอกาสการพัฒนาและสร้างความมั่นคงให้ทั่วถึง ลดความเหลื่อมล้ำไปสู่สังคมที่เสมอภาคและเป็นธรรม กรอบแนวทางที่ต้องให้ความสำคัญ อาทิ

(๑) การสร้างความมั่นคงและการลดความเหลื่อมล้ำทางด้านเศรษฐกิจและสังคม

(๒) การพัฒนาระบบบริการและระบบบริหารจัดการสุขภาพ

(๓) การสร้างสภาพแวดล้อมและนวัตกรรมที่เอื้อต่อการดำรงชีวิตในสังคมสูงวัย

(๔) การสร้างความเข้มแข็งของสถาบันทางสังคมทุนทางวัฒนธรรมและความเข้มแข็งของชุมชน

(๕) การพัฒนาการสื่อสารมวลชนให้เป็นกลไกในการสนับสนุนการพัฒนา

๒.๓.๕ ยุทธศาสตร์ด้านการสร้างการเติบโตบนคุณภาพชีวิตที่เป็นมิตรต่อสิ่งแวดล้อม เพื่อเร่งอนุรักษ์ฟื้นฟูและสร้างความมั่นคงของฐานทรัพยากรธรรมชาติ และมีความมั่นคงด้านน้ำ รวมทั้งมีความสามารถในการป้องกันผลกระทบและปรับตัวต่อการเปลี่ยนแปลงสภาพภูมิอากาศและภัยพิบัติธรรมชาติ และพัฒนาไปสู่การเป็นสังคมสีเขียว กรอบแนวทางที่ต้องให้ความสำคัญ อาทิ

- (๑) การจัดระบบอนุรักษ์ ฟื้นฟูและป้องกันการทำลายทรัพยากรธรรมชาติ
- (๒) การวางระบบบริหารจัดการน้ำให้มีประสิทธิภาพทั้ง ๒๕ ลุ่มน้ำ เน้นการปรับระบบการบริหารจัดการอุทกภัยอย่างบูรณาการ
- (๓) การพัฒนาและใช้พลังงานที่เป็นมิตรกับสิ่งแวดล้อม
- (๔) การพัฒนาเมืองอุตสาหกรรมเชิงนิเวศและเมืองที่เป็นมิตรกับสิ่งแวดล้อม
- (๕) การร่วมลดปัญหาโลกร้อนและปรับตัวให้พร้อมกับการเปลี่ยนแปลงสภาพภูมิอากาศ
- (๖) การใช้เครื่องมือทางเศรษฐศาสตร์และนโยบายการคลังเพื่อสิ่งแวดล้อม

๒.๓.๖ ยุทธศาสตร์ด้านการปรับสมดุลและพัฒนาระบบ การบริหารจัดการภาครัฐ เพื่อให้หน่วยงานภาครัฐมีขนาดที่เหมาะสมกับบทบาทภารกิจ มีสมรรถนะสูง มีประสิทธิภาพและประสิทธิผลกระจายบทบาทภารกิจไปสู่ท้องถิ่นอย่างเหมาะสม มีธรรมาภิบาลกรอบแนวทางที่ต้องให้ความสำคัญ อาทิ

- (๑) การปรับปรุงโครงสร้าง บทบาท ภารกิจของหน่วยงานภาครัฐ ให้มีขนาดที่เหมาะสม
- (๒) การวางระบบบริหารราชการแบบบูรณาการ
- (๓) การพัฒนาระบบบริหารจัดการกำลังคนและพัฒนาบุคลากรภาครัฐ
- (๔) การต่อต้านการทุจริตและประพฤติมิชอบ
- (๕) การปรับปรุงกฎหมายและระเบียบต่างๆ ให้ทันสมัย เป็นธรรมและเป็นสากล
- (๖) การพัฒนาระบบการให้บริการประชาชนของหน่วยงานภาครัฐ
- (๗) การปรับปรุงการบริหารจัดการรายได้และรายจ่ายของภาครัฐ

๒.๔ กลไกการขับเคลื่อนกระบวนการพัฒนา

ยุทธศาสตร์ชาติจะเป็นแผนแม่บทหลักในการพัฒนาประเทศเพื่อให้ส่วนราชการและหน่วยงานต่างๆ ใช้เป็นแนวทางในการจัดทำแผนยุทธศาสตร์การพัฒนาประเทศในด้านต่างๆ อาทิ แผนพัฒนาเศรษฐกิจและสังคมแห่งชาติ แผนเฉพาะด้านต่างๆ เช่น ด้านความมั่นคง เศรษฐกิจ การศึกษา ศิลปวัฒนธรรม ฯลฯ แผนปฏิบัติการในระดับกระทรวงและในระดับพื้นที่ ให้มีความสอดคล้องกันตามห้วงเวลานอกจากนี้ยุทธศาสตร์ชาติจะใช้เป็นกรอบในการจัดสรรงบประมาณและทรัพยากรอื่นๆ ของประเทศ เพื่อขับเคลื่อนการพัฒนาอย่างมีเอกภาพให้บรรลุเป้าหมาย โดยจะต้องอาศัยการประสานความร่วมมือจากหลายภาคส่วน ภายใต้ระบบประชารัฐ คือ ความร่วมมือของภาครัฐ ภาคเอกชน ภาคประชาชนและประชาสังคม ทั้งนี้ รัฐธรรมนูญแห่งราชอาณาจักรไทยจะได้มีการกำหนดเกี่ยวกับบทบาทของยุทธศาสตร์ชาติและแนวทางในการนำยุทธศาสตร์ชาติไปสู่การปฏิบัติ เพื่อที่ส่วนราชการและหน่วยงานต่างๆ จะสามารถขับเคลื่อนการพัฒนาได้อย่างต่อเนื่องและบูรณาการ

๒.๕ ปัจจัยความสำเร็จของยุทธศาสตร์ชาติ

๒.๕.๑ สาระของยุทธศาสตร์ชาติ กำหนดวิสัยทัศน์ระยะยาวที่ชัดเจน มีการกำหนดเป้าหมายและภาพในอนาคตของประเทศที่ชัดเจนและเป็นที่ยอมรับ และยอมรับเป็นเจ้าของร่วมกันสามารถถ่ายทอดเป้าหมายของยุทธศาสตร์ชาติ สู่เป้าหมายเฉพาะด้านต่างๆ ตามระยะเวลาเป็นช่วงๆ ของหน่วยงานปฏิบัติได้ และมีการกำหนดตัวชี้วัดที่สามารถวัดผลสัมฤทธิ์ได้

๒.๕.๒ ระบบและกฎหมาย มีกฎหมายรองรับ มีกลไกเชื่อมโยงกับแผนพัฒนาเศรษฐกิจและสังคมแห่งชาติและแผนในระดับต่างๆ เพื่อให้ส่วนราชการนำยุทธศาสตร์ชาติไปปฏิบัติ รวมทั้งกรอบกฎหมายด้านการ

จัดสรรงบประมาณ ให้สามารถระดมทรัพยากรเพื่อผลักดันขับเคลื่อนการดำเนินการตามยุทธศาสตร์ชาติอย่างมีบูรณาการ และกรอบกฎหมายที่จะกำหนดให้การดำเนินการตามยุทธศาสตร์ชาติมีความต่อเนื่อง รวมทั้งมีระบบการติดตามและประเมินผลอย่างเป็นระบบในทุกระดับ

๒.๕.๓ กลไกสู่การปฏิบัติ มีกลไกที่สอดรับ/สอดคล้องตั้งแต่ระดับการจัดทำยุทธศาสตร์ การนำไปสู่การปฏิบัติ และการติดตามประเมินผล รวมทั้งมีกลไกในการกำกับดูแล บริหารจัดการและการขับเคลื่อนยุทธศาสตร์ชาติสู่การปฏิบัติอย่างมีประสิทธิภาพและหน่วยงานปฏิบัติจะต้องมีความเข้าใจ สามารถกำหนดแผนงานโครงการให้สอดคล้องกับเป้าหมายที่กำหนดไว้ในยุทธศาสตร์ชาติ

๑.๒ แผนพัฒนาเศรษฐกิจและสังคมแห่งชาติ ฉบับที่ ๑๒

ภาพรวมการพัฒนาในช่วงแผนพัฒนาฯ ฉบับที่ ๑๒

การพัฒนาประเทศไทยในช่วงแผนพัฒนาเศรษฐกิจและสังคมแห่งชาติ ฉบับที่ ๑๒ (พ.ศ. ๒๕๖๐ - ๒๕๖๔) อยู่ในห้วงเวลาของการปฏิรูปประเทศเพื่อแก้ปัญหาพื้นฐานหลายด้านที่สั่งสมมานานท่ามกลางสถานการณ์โลกที่เปลี่ยนแปลงรวดเร็วและเชื่อมโยงกันใกล้ชิดมากขึ้น การแข่งขันด้านเศรษฐกิจจะเข้มข้น มากขึ้น สังคมโลกจะมีความเชื่อมโยงใกล้ชิดกันมากขึ้นเป็นสภาพไร้พรมแดนการพัฒนาเทคโนโลยีจะมี การเปลี่ยนแปลงอย่างรวดเร็วและจะกระทบชีวิตความเป็นอยู่ในสังคมและการดำเนินกิจกรรมทางเศรษฐกิจ อย่างมาก ขณะที่ประเทศไทยมีข้อจำกัดของปัจจัยพื้นฐานเชิงยุทธศาสตร์เกือบทุกด้านและจะเป็นอุปสรรค ต่อการพัฒนาที่ชัดเจนขึ้น ช่วงแผนพัฒนาฯ ฉบับที่ ๑๒ นับเป็นจังหวะเวลาที่ท้าทายอย่างมากที่ประเทศไทยต้องปรับตัวขนานใหญ่ โดยจะต้องเร่งพัฒนาวิทยาศาสตร์ เทคโนโลยี การวิจัยและพัฒนา และนวัตกรรมให้เป็นปัจจัยหลักในการขับเคลื่อนการพัฒนาในทุกด้านเพื่อเพิ่มขีดความสามารถในการแข่งขันของประเทศไทยท่ามกลางการแข่งขันในโลกที่รุนแรงขึ้นมากแต่ประเทศไทยมีข้อจำกัดหลายด้าน อาทิ คุณภาพคนไทยยังต่ำ แรงงานส่วนใหญ่มีปัญหาทั้งในเรื่ององค์ความรู้ ทักษะ และทัศนคติ สังคมขาดคุณภาพและมีความเหลื่อมล้ำสูงที่เป็นอุปสรรคต่อการยกระดับศักยภาพการพัฒนาโครงสร้างประชากรเข้าสู่สังคมสูงวัยส่งผลให้ขาดแคลนแรงงาน จำนวนประชากรวัยแรงงานลดลงตั้งแต่ปี ๒๕๕๘ และโครงสร้างประชากรจะเข้าสู่สังคมสูงวัยอย่างสมบูรณ์ภายในสิ้นแผนพัฒนาฯ ฉบับที่ ๑๒ ด้านทรัพยากรธรรมชาติและสิ่งแวดล้อมก็ร่อยหรอเสื่อมโทรมอย่างรวดเร็วซึ่งเป็นทั้งต้นทุนในเชิงเศรษฐกิจและผลกระทบต่อคุณภาพชีวิตประชาชนในขณะที่การบริหารจัดการภาครัฐยังด้อยประสิทธิภาพขาดความโปร่งใส และมีปัญหาคอร์รัปชันเป็นวงกว้าง จึงส่งผลให้การผลักดันขับเคลื่อนการพัฒนาไม่เกิดผลสัมฤทธิ์เต็มที่บางภาคส่วนของสังคมจึงยังถูกทิ้งอยู่ข้างหลัง ท่ามกลางปัญหาท้าทายหลากหลายที่เป็นอุปสรรคสำคัญสำหรับการพัฒนาประเทศในระยะยาวดังกล่าว ก็เป็นที่ตระหนักร่วมกันในทุกภาคส่วนว่าการจะพัฒนาประเทศไทยไปสู่การเป็นประเทศที่พัฒนาแล้ว มีความมั่นคง มั่งคั่ง และยั่งยืนในระยะยาวได้นั้น ประเทศต้องเร่งพัฒนาปัจจัยพื้นฐาน เชิงยุทธศาสตร์ ในทุกด้าน ได้แก่ การเพิ่มการลงทุนเพื่อการวิจัยและพัฒนา การพัฒนาวิทยาศาสตร์ เทคโนโลยีและนวัตกรรม ซึ่งต้องดำเนินการควบคู่กับการเร่งยกระดับทักษะฝีมือแรงงานกลุ่มที่กำลังจะเข้าสู่ตลาดแรงงานและกลุ่มที่อยู่ในตลาดแรงงานในปัจจุบันให้สอดคล้องกับสาขาการผลิตและบริการ เป้าหมายและการเปลี่ยนแปลงด้านเทคโนโลยีรวมถึงการพัฒนาคนในภาพรวมให้เป็นคนที่สมบูรณ์ในทุกช่วงวัยที่สามารถบริหารจัดการการเปลี่ยนแปลงที่เป็นสภาพแวดล้อมการดำเนินชีวิตได้อย่างดีโดยเฉพาะอย่างยิ่งการพัฒนาทุนมนุษย์จากการยกระดับคุณภาพการศึกษา การเรียนรู้ การพัฒนาทักษะ และยกระดับคุณภาพบริการสาธารณสุขให้ทั่วถึงในทุกพื้นที่ พร้อมทั้งต้องส่งเสริมบทบาท สถาบันทางสังคมในการกล่อมเกลาสังคมสร้างคนดี มีวินัย มีค่านิยมที่ดีและมี



ความรับผิดชอบต่อสังคม นอกจากนั้นในช่วงเวลาต่อจากนี้ไปการพัฒนาต้องมุ่งเน้นการพัฒนาเชิงพื้นที่และเพิ่มศักยภาพทางเศรษฐกิจของเมืองต่างๆ ให้สูงขึ้นภายใต้การใช้มาตรฐานด้านสิ่งแวดล้อม ลักษณะการใช้ที่ดิน การจัดระเบียบผังเมืองและความปลอดภัยตามเกณฑ์เมืองน่าอยู่ที่เหมาะสมเพื่อกระจายโอกาสทางเศรษฐกิจและสังคมให้ทั่วถึงและเป็นการสร้างฐานเศรษฐกิจและรายได้จาก พื้นที่เศรษฐกิจใหม่มากขึ้น ซึ่งจะช่วยลดความเหลื่อมล้ำภายในสังคมไทยลง และในขณะเดียวกันก็เป็นการสร้างขีดความสามารถในการแข่งขันจากการพัฒนาเมืองให้น่าอยู่เป็นพื้นที่เศรษฐกิจใหม่ทั้งตอนในและตามแนวจุดชายแดนหลัก

นอกจากนั้น ๕ ปี ต่อจากนี้ไปนับว่าเป็นช่วงจังหวะเวลาสำคัญที่ประเทศไทยยังจะต้องผลักดันให้การค้าการลงทุนระหว่างประเทศขยายตัวต่อเนื่องและเป็นแรงขับเคลื่อนการพัฒนาที่สำคัญควบคู่ไปกับการส่งเสริมลงทุนและเศรษฐกิจภายในประเทศ โดยยังมีความจำเป็นที่จะต้องทำความเข้าใจด้านการค้าและการลงทุนและการร่วมมือกับมิตรประเทศเพื่อการพัฒนาให้ขยายวงกว้างขึ้นทั้งในรูปของความตกลงทวิภาคี กรอบพหุภาคีต่างๆ ควบคู่กับการผลักดันให้ความเชื่อมโยงในอนุภูมิภาคและภูมิภาคมีความสมบูรณ์มากขึ้น รวมทั้งการดำเนินยุทธศาสตร์เชิงรุกในการส่งเสริมการลงทุนของไทยในภูมิภาค กรอบแนวทางการร่วมมือระหว่างประเทศในทุกระดับดังกล่าวจะเป็นประตูแห่งโอกาสของประเทศไทยในการใช้จุดเด่นในเรื่องที่ตั้งเชิงภูมิศาสตร์ให้เกิดผลเต็มที่และสามารถจะพัฒนาไปสู่การเป็นศูนย์กลางทางเศรษฐกิจและการค้าที่สำคัญแห่งหนึ่งของภูมิภาค ดังนั้น แผนพัฒนาฯ ฉบับที่ ๑๒ จึงให้ความสำคัญกับการผลักดันให้ความเชื่อมโยงด้านกฎระเบียบและในเชิงสถาบันระหว่างประเทศมีความคืบหน้าและชัดเจนในระดับปฏิบัติการและในแต่ละจุดเชื่อมโยงระหว่างประเทศ ควบคู่กับการพัฒนาโครงสร้างพื้นฐานเชิงกายภาพที่ต้องเชื่อมโยงเครือข่ายภายในประเทศและต่อเชื่อมกับประเทศเพื่อนบ้านในขณะเดียวกันก็ต้องเตรียมความพร้อมเพื่อให้ประเทศไทยเป็นประตูไปสู่ภาคตะวันตกและตะวันออกของภูมิภาคเอเชียแผนพัฒนาฯ ฉบับที่ ๑๒ ให้ความสำคัญอย่างยิ่งกับการต่อยอดจากความสำเร็จเชิงกายภาพสู่การพัฒนาพื้นที่เศรษฐกิจและชุมชนตามแนวระเบียงเศรษฐกิจต่างๆ เพื่อสนับสนุนการเพิ่มขีดความสามารถในการแข่งขันและการกระจายความเจริญในการพัฒนาชุมชน จังหวัด และเมืองตามแนวระเบียงเศรษฐกิจรวมถึงพื้นที่เชื่อมโยงอื่นภายในประเทศ และนับว่าเป็นช่วงเวลาประเทศไทยจะต้องดำเนินยุทธศาสตร์เชิงรุกในการสร้างสังคมผู้ประกอบการและส่งเสริมให้ผู้ประกอบการไทยไปลงทุนในต่างประเทศอย่างจริงจังเพื่อสร้างผลตอบแทนจากทุนและศักยภาพทางธุรกิจ รวมทั้งเป็นการส่งเสริมการเชื่อมโยงห่วงโซ่มูลค่าในภูมิภาค โดยเฉพาะอย่างยิ่ง ในกลุ่มประเทศกัมพูชา สปป.ลาว เมียนมา และเวียดนาม และในอาเซียน ความร่วมมือระหว่างประเทศที่จะเป็นแนวทางการพัฒนาสำคัญสำหรับประเทศไทยในช่วงต่อจากนี้ไปเป็นความร่วมมือทางการค้าและการลงทุนทางเศรษฐกิจความร่วมมือเพื่อการพัฒนาทางสังคม สิ่งแวดล้อม และความร่วมมือด้านความมั่นคงในมิติต่างๆ ในทุกกรอบความร่วมมือทั้งระดับอนุภูมิภาค ภูมิภาค และระดับโลกทั้งการผลักดันให้เกิดการใช้ประโยชน์อย่างเต็มที่จากกรอบความร่วมมือทวิภาคีและ พหุภาคีที่มีอยู่แล้วในปัจจุบันและการทำข้อตกลงใหม่ๆ ในระยะต่อไปภายใต้แนวคิดการค้าเสรีและการยกระดับขีดความสามารถในการแข่งขัน โดยเฉพาะอย่างยิ่งการส่งเสริมการใช้ประโยชน์จากกรอบความร่วมมือของอาเซียนกับหุ้นส่วนการพัฒนานอกอาเซียน ทั้งนี้ โดยส่งเสริมความร่วมมือเพื่อการพัฒนาในทุกด้านให้เป็นบทบาทที่สร้างสรรค์ของประเทศไทย และการสนับสนุนการแก้ปัญหาความยากจนและลดความเหลื่อมล้ำใน อนุภูมิภาคและในภูมิภาค การขับเคลื่อนการพัฒนาภายใต้กรอบเป้าหมายการพัฒนาที่ยั่งยืน (Sustainable Development Goals: SDGs) รวมทั้งการนำกฎเกณฑ์ระเบียบปฏิบัติและมาตรฐานสากลทั้งในด้านคุณภาพสินค้าและบริการ สิทธิแรงงาน ความเป็นมิตรต่อสิ่งแวดล้อม ความมั่นคง ความโปร่งใส และอื่นๆ มาเป็น แนวปฏิบัติและบังคับใช้สำหรับประเทศไทย



ดังนั้น ภายใต้เงื่อนไขข้อจำกัดของปัจจัยพื้นฐานสำหรับการพัฒนาประเทศไทยในทุกด้านดังกล่าว ท่ามกลางแนวโน้มโลกที่มีการพัฒนาเทคโนโลยีใหม่ก้าวหน้าอย่างรวดเร็ว และประเทศต่างๆ กำลังเร่งพัฒนานวัตกรรม และนำมาใช้ในการเพิ่มมูลค่าผลผลิตและเพิ่มผลิตภาพการผลิตเพื่อเป็นอาวุธสำคัญในการต่อสู้ในสนามแข่งขันของโลก และการใช้ใ้ในยกระดับคุณภาพชีวิตของประชาชน จึงเป็นความท้าทายอย่างยิ่งสำหรับประเทศไทยที่จะต้องเร่งพัฒนาปัจจัยพื้นฐานทางยุทธศาสตร์ทุกด้าน อันได้แก่ การลงทุนเพื่อการวิจัยและพัฒนา การพัฒนาวิทยาศาสตร์ เทคโนโลยีและนวัตกรรม การพัฒนาโครงสร้างพื้นฐานและระบบโลจิสติกส์ ให้เป็นระบบโครงข่ายที่สมบูรณ์และมีประสิทธิภาพการพัฒนาทุนมนุษย์ และการปฏิรูปให้การบริหารจัดการ มีประสิทธิภาพ โปร่งใส และมีความรับผิดชอบต่อโดยเฉพะอย่างยิ่งการปรับปรุงด้านกฎระเบียบและระบบการบริหารราชการแผ่นดิน โดยที่แผนพัฒนาฉบับที่ ๑๒ มุ่งเน้นการนำความคิดสร้างสรรค์และการพัฒนานวัตกรรมเพื่อทำให้เกิดสิ่งใหม่ที่มีมูลค่าเพิ่มทางเศรษฐกิจทั้งในเรื่องกระบวนการผลิตและรูปแบบผลิตภัณฑ์และบริการใหม่ๆ การเปลี่ยนแปลงเทคโนโลยีรูปแบบการดำเนินธุรกิจ และการปรับเปลี่ยนวิถีชีวิตของผู้คนในสังคมทั้งที่เป็นการเปลี่ยนแปลงอย่างถอนรากถอนโคนและการพัฒนาต่อยอด รวมถึงการใช้นวัตกรรมสำหรับการพัฒนาสินค้าและบริการทั้งในระดับพื้นฐานจนถึงระดับสูงซึ่งมีผลต่อคุณภาพชีวิต และความเป็นอยู่ของประชาชนใน วงกว้าง ดังนั้น การพัฒนาในช่วง ๕ ปี ต่อจากนี้ไปจะเป็นช่วงที่มุ่งเน้นการพัฒนา บนฐานภูมิปัญญาที่เกิดจากการใช้ความรู้และทักษะ การใช้วิทยาศาสตร์ เทคโนโลยี การวิจัยและพัฒนาและการ พัฒนานวัตกรรมนำมาใช้ในทุกด้านของการพัฒนา การพัฒนาที่มีความเป็นมิตรต่อสิ่งแวดล้อมและสอดคล้องกับกรอบ เป้าหมายการพัฒนาที่ยั่งยืนขยายและสร้างฐานรายได้ใหม่ที่ครอบคลุมทั่วถึงมากขึ้นควบคู่ไปกับการต่อยอดฐานรายได้ เดิม สังคมไทยมีคุณภาพและมีความเป็นธรรมโดยมีที่ยืนสำหรับทุกคนในสังคมและไม่ทิ้งใครไว้ข้างหลัง และเป็น การพัฒนา ที่เกิดจากการผนึกกำลังในการผลักดันขับเคลื่อนร่วมกันของทุกภาคส่วน (Thailand ๔.๐)

ทั้งนี้ เพื่อให้การขับเคลื่อนการพัฒนาภายใต้แนวคิดและแนวทางดังกล่าวข้างต้นเกิดผลสัมฤทธิ์ได้ตาม เป้าหมายในช่วงระยะเวลาต่างๆ แผนพัฒนาฯ ฉบับที่ ๑๒ ได้เน้นย้ำถึงความจำเป็นที่จะต้องปรับเปลี่ยนกลไกการ บริหารราชการแผ่นดินสำคัญ ๆ การปรับเปลี่ยนกฎหมายและกฎระเบียบในหลายด้าน รวมถึงการปรับการบริหาร จัดการให้มี ธรรมชาติในทุกระดับ ปลอดภัยไร้พั้ง และปรับเปลี่ยนทัศนคติของคนไทยในทุกภาคส่วนให้มีค่านิยม ที่ดีงามมีวินัย มีความรับผิดชอบต่อสังคม และมีความพร้อมที่จะเปลี่ยนแปลงและพร้อมรับการเปลี่ยนแปลงโดยยึด หลักการ รักษาผลประโยชน์ของส่วนรวม และด้วยสภาพปัญหาที่เรื้อรังและเชื่อมโยงกันซับซ้อนในขณะที่มีการเปลี่ยนแปลงของ ปัจจัยภายนอกประเทศที่จะส่งผลกระทบต่อประเทศไทยมากขึ้น การพัฒนาเชิงรุกเพื่อเสริมจุดแข็งและการ แก้ปัญหาจุดอ่อนดังกล่าวให้สัมฤทธิ์ผลได้อย่างจริงจังนั้นต้องเป็นการเปลี่ยนแปลงอย่างขนานใหญ่สำหรับประเทศไทย ที่มีแผนแม่บทการพัฒนาในระยะยาวเป็นกรอบแนวทางที่จะกำกับทิศทาง ดังนั้น ภาคส่วนต่างๆ ในสังคมไทยจึงมีความ ตระหนักร่วมกันว่าประเทศไทยจำเป็นต้องมีการจัดทำยุทธศาสตร์ชาติให้เป็นแผนแม่บทที่กำหนดเป้าหมายอนาคต ประเทศในระยะยาว ๒๐ ปี (พ.ศ.๒๕๖๐- ๒๕๗๙) โดยวางแนวทางการพัฒนาหลักที่ต้องดำเนินการภายใต้ทุกรัฐบาล อย่างต่อเนื่องเพื่อจะบรรลุเป้าหมายอนาคตของประเทศที่วางไว้ โดยที่แผนแม่บทการพัฒนาในระยะยาวจะเป็นกรอบที่ ช่วยกำกับให้การขับเคลื่อนการพัฒนาประเทศในมิติต่างๆ มีบูรณาการกัน แผนพัฒนาและแผนเฉพาะด้านในระดับ ต่างๆ มีความเชื่อมโยงเป็นลำดับ ที่เหมาะสมและสอดคล้องกันภายใต้ยุทธศาสตร์ชาติ และการกำหนดเป้าหมายใน ระยะยาวที่ชัดเจนส่งผลให้ต้องมีความต่อเนื่องในการแก้ปัญหาหาคเหง้าและการพัฒนาพื้นฐานให้แข็งแกร่ง รวมทั้งต้อง มีปรับระบบการติดตามและประเมินผลให้สามารถกำกับให้เกิดความเชื่อมโยงจำกระดับยุทธศาสตร์สู่การจัดสร รงบประมาณและการดำเนินงานในระดับปฏิบัติที่สอดคล้องกับเป้าหมายที่เป็นผลผลิต ผลลัพธ์และผลสัมฤทธิ์ในที่สุด



การพัฒนาภายใต้แผนพัฒนาฯ ฉบับที่ ๑๒ จึงเป็น ๕ ปี แรกของการขับเคลื่อนยุทธศาสตร์ชาติ ๒๐ ปี (พ.ศ. ๒๕๖๐ - ๒๕๗๙) สู่การปฏิบัติโดยที่ยุทธศาสตร์ชาติ ๒๐ ปี เป็นแผนแม่บทหลักของการพัฒนาประเทศไทยให้มีความมั่นคง มั่งคั่ง และยั่งยืน โดยได้กำหนดเป้าหมายอนาคตประเทศไทยในระยะ ๒๐ ปี พร้อมทั้งประเด็นยุทธศาสตร์และแนวทางหลักที่จะขับเคลื่อนไปสู่เป้าหมายระยะยาวของประเทศที่ได้กำหนดไว้โดยมีแผนพัฒนาฯ ฉบับที่ ๑๒ เป็นเครื่องมือหรือกลไกสำคัญที่สุดที่ถ่ายทอดยุทธศาสตร์ชาติ ๒๐ ปี (พ.ศ. ๒๕๖๐ - ๒๕๗๙) สู่การปฏิบัติในลำดับแรกที่ขับเคลื่อนไปสู่การบรรลุเป้าหมายในระยะยาวได้ในที่สุด โดยมีกลไกตามลำดับต่าง ๆ และกลไกเสริมอื่น ๆ ในการขับเคลื่อนสู่การปฏิบัติให้เกิดประสิทธิผลตามเป้าหมาย ทั้งนี้ แผนพัฒนาฯ ฉบับที่ ๑๒ ได้กำหนดเป้าหมายที่จะต้องบรรลุใน ๕ ปี แรกอย่างชัดเจนทั้งในมิติเศรษฐกิจ สังคม และสิ่งแวดล้อม ในการกำหนดเป้าหมายที่จะบรรลุในระยะ ๕ ปี นั้น ได้พิจารณา และวิเคราะห์ถึงการต่อยอดให้เกิดผลสัมฤทธิ์จากการดำเนินการต่อไปอีกใน ๓ แผน จวบจนถึงแผนพัฒนาฯ ฉบับที่ ๑๕ ในช่วงปี พ.ศ. ๒๕๗๕ - ๒๕๗๙ ซึ่งเป็นช่วงสุดท้ายของยุทธศาสตร์ชาติ การพัฒนาที่จะบรรลุเป้าหมายอนาคตประเทศไทยเป็นประเทศที่พัฒนาแล้วภายในปี ๒๕๗๙ ที่กำหนดไว้ในยุทธศาสตร์ชาติ เป้าหมายการพัฒนาในแผนพัฒนาฯ ฉบับที่ ๑๒ ทั้งในระดับภาพรวมและรายสาขาของการพัฒนาจึงเป็นรายละเอียดและองค์ประกอบของเป้าหมายของยุทธศาสตร์ชาติระยะ ๒๐ ปี ในทุกด้าน โดยที่แผนพัฒนาฯ ฉบับต่อไปก็จะกำหนดเป้าหมายและแนวทางการพัฒนามารับช่วงเมื่อผ่าน ๕ ปี แรกของช่วงแผนพัฒนาฯ ฉบับที่ ๑๒ ผ่านไป

๒.๒ หลักการสำคัญของแผนพัฒนาเศรษฐกิจและสังคมแห่งชาติฉบับที่ ๑๒ (พ.ศ. ๒๕๖๐ - ๒๕๖๕)

การพัฒนาประเทศในระยะของแผนพัฒนาฯ ฉบับที่ ๑๒ จะมุ่งบรรลุเป้าหมายในระยะ ๕ ปี ที่จะสามารถต่อยอดในระยะต่อไปเพื่อให้บรรลุเป้าหมายการพัฒนาระยะยาวตามยุทธศาสตร์ชาติ ๒๐ ปี โดยมีหลักการสำคัญของแผนพัฒนาฯ ดังนี้

๑. ยึด “หลักปรัชญาของเศรษฐกิจพอเพียง” ต่อเนื่องมาตั้งแต่แผนพัฒนาฯ ฉบับที่ ๙ เพื่อให้เกิดบูรณาการการพัฒนาในทุกมิติอย่างสมเหตุสมผลมีความพอประมาณ และมีระบบภูมิคุ้มกันและการบริหารจัดการความเสี่ยงที่ดีซึ่งเป็นเงื่อนไขจำเป็นสำหรับการพัฒนาที่ยั่งยืนโดยมุ่งเน้นการพัฒนาคนให้มีความเป็นคนที่สมบูรณ์ สังคมไทยเป็นสังคมคุณภาพ สร้างโอกาสและมีที่ยืนให้กับทุกคนในสังคมได้ดำเนินชีวิตที่ดี มีความสุขและอยู่ร่วมกันอย่างสมานฉันท์ ในขณะที่ระบบเศรษฐกิจของประเทศก็เจริญเติบโตอย่างต่อเนื่อง มีคุณภาพ และมีเสถียรภาพ การกระจายความมั่งคั่งอย่างทั่วถึงและเป็นธรรมเป็นการเติบโตที่เป็นมิตรกับสิ่งแวดล้อม รักษาความหลากหลายทางชีวภาพ ชุมชนวิถีชีวิต ค่านิยม ประเพณีและวัฒนธรรม

๒. ยึด “คนเป็นศูนย์กลางการพัฒนา” มุ่งสร้างคุณภาพชีวิตและสุขภาวะที่ดีสำหรับคนไทยพัฒนาคนให้มีความเป็นคนที่สมบูรณ์มีวินัย ใฝ่รู้ มีความรู้ มีทักษะ มีความคิดสร้างสรรค์ มีทัศนคติที่ดี รับผิดชอบต่อสังคมมีจริยธรรมและคุณธรรม พัฒนาค้นทุกช่วงวัยและเตรียมความพร้อมเข้าสู่สังคมผู้สูงอายุอย่างมีคุณภาพรวมถึงการสร้างคนให้ใช้ประโยชน์และอยู่กับสิ่งแวดล้อมอย่างเกื้อกูล อนุรักษ์ฟื้นฟู ใช้ประโยชน์ทรัพยากรธรรมชาติและสิ่งแวดล้อมอย่างเหมาะสม

๓. ยึด “วิสัยทัศน์ภายใต้ยุทธศาสตร์ชาติ ๒๐ ปี” มาเป็นกรอบของวิสัยทัศน์ประเทศไทยในแผนพัฒนาฯ ฉบับที่ ๑๒ วิสัยทัศน์ “ประเทศไทยมีความมั่นคง มั่งคั่ง ยั่งยืน เป็นประเทศพัฒนาแล้ว ด้วยการพัฒนาตามหลักปรัชญาของเศรษฐกิจพอเพียง” หรือเป็นคติพจน์ประจำชาติว่า “มั่นคง มั่งคั่ง ยั่งยืน” โดยที่วิสัยทัศน์ดังกล่าวสนองตอบต่อผลประโยชน์แห่งชาติ ได้แก่ การมีเอกราชอธิปไตย และบูรณาภาพแห่งเขตอำนาจรัฐ การดำรงอยู่อย่างมั่นคงยั่งยืนของสถาบันหลักของชาติการดำรงอยู่อย่างมั่นคงของชาติและประชาชนจากภัยคุกคามทุกรูปแบบการอยู่ร่วมกันในชาติอย่าง

สันติสุขเป็นปีกแผ่นมีความมั่นคงทางสังคมท่ามกลาง พหุสังคมและการมีเกียรติและศักดิ์ศรีของความเป็นมนุษย์ ความเจริญเติบโตของชาติ ความเป็นธรรมและความอยู่ดีมีสุขของประชาชน ความยั่งยืนของฐานทรัพยากรธรรมชาติ สิ่งแวดล้อม ความมั่นคงทางพลังงาน อาหารและน้ำ ความสามารถในการรักษาผลประโยชน์ของชาติภายใต้การเปลี่ยนแปลงของสภาวะแวดล้อมระหว่างประเทศและการอยู่ร่วมกันอย่างสันติ ประสานสอดคล้องกันด้านความมั่นคง ในประชาคมอาเซียนและประชาคมโลกอย่างมีเกียรติและศักดิ์ศรี ประเทศไทยไม่เป็นภาระของโลกและสามารถเกื้อกูล ประเทศที่มีศักยภาพทางเศรษฐกิจดีกว่า

๔. ยึด “เป้าหมายอนาคตประเทศไทยปี ๒๕๗๙” ที่เป็นเป้าหมายในยุทธศาสตร์ชาติ ๒๐ ปี มาเป็นกรอบในการกำหนดเป้าหมายที่จะบรรลุใน ๕ ปีแรกและเป้าหมายในระดับย่อยลงมา โดยที่เป้าหมายและตัวชี้วัดในด้านต่าง ๆ มีความสอดคล้องกับกรอบเป้าหมายที่ยั่งยืน (SDGs) ทั้งนี้ เป้าหมายประเทศไทยในปี ๒๕๗๙ ซึ่งเป็นการยอมรับร่วมกันนั้นพิจารณาจากทั้งประเด็นหลักและลักษณะของการพัฒนา ลักษณะฐานการผลิตและบริการสำคัญของประเทศ ลักษณะของคนไทยและสังคมไทยที่พึงปรารถนา และกลุ่มเป้าหมายในสังคมไทย โดยกำหนดไว้ดังนี้ “เศรษฐกิจและสังคมไทยมีการพัฒนาอย่างมั่นคงและยั่งยืนบนฐานการพัฒนาที่ยั่งยืน สังคมไทยเป็นสังคมที่เป็นธรรมมีความเหลื่อมล้ำน้อย คนไทยเป็นมนุษย์ที่สมบูรณ์ เป็นพลเมืองที่มีวินัย ตื่นรู้และเรียนรู้ได้ด้วยตนเองตลอดชีวิตมีความรู้ มีทักษะและทัศนคติที่เป็นค่านิยมที่ดี มีสุขภาพร่างกายและจิตใจที่สมบูรณ์ มีความเจริญเติบโตทางจิตวิญญาณมีจิตสาธารณะและทำประโยชน์ต่อส่วนรวม มีความเป็นพลเมืองไทย พลเมืองอาเซียน และพลเมืองโลก ประเทศไทยมีบทบาทที่สำคัญในเวทีนานาชาติ ระบบเศรษฐกิจตั้งอยู่บนฐานของการใช้นวัตกรรมดิจิทัล สามารถแข่งขันในการผลิตได้และค้าขายเป็น มีความเป็นสังคมประกอบการ มีฐานการผลิตและบริการที่มีคุณภาพและรูปแบบที่โดดเด่นเป็นที่ต้องการในตลาดโลก เป็นฐานการผลิตและบริการที่สำคัญ เช่น การให้บริการคุณภาพทั้งด้านการเงิน ระบบโลจิสติกส์ บริการด้านสุขภาพ และท่องเที่ยวคุณภาพ เป็นครัวโลกของอาหารคุณภาพและปลอดภัย เป็นฐานอุตสาหกรรมและบริการอัจฉริยะที่เป็นอุตสาหกรรมแห่งอนาคตที่ใช้นวัตกรรม ทูมนมนุษย์ทักษะสูงและเทคโนโลยีอัจฉริยะ มาต่อยอดฐานการผลิตและบริการที่มีศักยภาพในปัจจุบันและพัฒนาฐานการผลิตและบริการใหม่ๆ เพื่อนำประเทศไทยไปสู่การมีระบบเศรษฐกิจ สังคม และประชาชนที่มีความเป็นอัจฉริยะ”

๕. ยึด “หลักการเจริญเติบโตทางเศรษฐกิจที่ลดความเหลื่อมล้ำและขับเคลื่อนการเจริญเติบโตจากการเพิ่มผลิตภาพการผลิตบนฐานของการใช้ภูมิปัญญาและนวัตกรรม” แผนพัฒนาฯ ฉบับที่ ๑๒ มุ่งเน้นการสร้างเสริมความเจริญเติบโตทางเศรษฐกิจที่มีความครอบคลุมทั่วถึงเพื่อเพิ่มขยายฐานกลุ่มประชากร ชั้นกลางให้กว้างขึ้น โดยกำหนดเป้าหมายในการเพิ่มโอกาสทางเศรษฐกิจ โอกาสทางสังคม และรายได้ของกลุ่มประชากรรายได้ต่ำสุดร้อยละ ๔๐ ให้สูงขึ้น นอกจากนี้การเพิ่มผลิตภาพการผลิตบนฐานของการใช้ ภูมิปัญญาและพัฒนานวัตกรรมนับเป็นหัวใจสำคัญในการขับเคลื่อนการพัฒนาในระยะต่อไปสำหรับทุกภาคส่วนในสังคมไทย โดยที่เส้นทางการพัฒนาที่มุ่งสู่การเป็นประเทศที่พัฒนาแล้วนั้นกำหนดเป้าหมายทั้งในด้านรายได้ ความเป็นธรรม การลดความเหลื่อมล้ำและขยายฐานคนชั้นกลางการสร้างสังคมที่มีคุณภาพและมีธรรมาภิบาล และความเป็นมิตรต่อสิ่งแวดล้อม

๖. ยึด “หลักการนำไปสู่การปฏิบัติให้เกิดผลสัมฤทธิ์อย่างจริงจังใน ๕ ปีที่ต่อยอดไปสู่ผลสัมฤทธิ์ที่เป็นเป้าหมายระยะยาว” จากการที่แผนพัฒนาฯ เป็นกลไกเชื่อมต่อในลำดับแรกที่จะกำกับและ ส่งต่อแนวทางการพัฒนาและเป้าหมายในยุทธศาสตร์ชาติ ๒๐ ปี ให้เกิดการปฏิบัติในทุกระดับและในแต่ละด้านอย่างสอดคล้องกัน แผนพัฒนาฯ ฉบับที่ ๑๒ จึงให้ความสำคัญกับการใช้กลไกประชารัฐที่เป็นการรวมพลังขับเคลื่อนจากทั้งภาครัฐ เอกชน และประชาชนและการกำหนดประเด็นบูรณาการของการพัฒนาที่มีลำดับความสำคัญสูง และได้กำหนดในระดับแผนงาน/โครงการสำคัญที่จะตอบสนองต่อเป้าหมายการพัฒนาได้อย่างแท้จริง รวมทั้งการกำหนด

เป้าหมายและตัวชี้วัดที่มีความครอบคลุมหลากหลายมิติมากกว่าในแผนพัฒนาฯ ฉบับที่ผ่าน ๆ มา ในการกำหนดเป้าหมายได้คำนึงถึงความสอดคล้องกับเป้าหมายระยะยาวของยุทธศาสตร์ชาติและการเป็นรอบกำกับเป้าหมายและตัวชี้วัดในระดับย่อยลงมาที่จะต้องถูกส่งต่อและกำกับให้สามารถดำเนินการให้เกิดขึ้นอย่างมีผลสัมฤทธิ์ภายใต้กรอบการจัดสรรงบประมาณ การติดตามและประเมินผลการใช้จ่ายเงินงบประมาณแผ่นดินและการติดตามประเมินผลการปฏิบัติราชการรวมทั้งการพัฒนาระบบราชการที่สอดคล้องเป็นสาระเดียวกันหรือเสริมหนุนซึ่งกันและกัน แผนพัฒนาฯ ฉบับที่ ๑๒ จึงกำหนดประเด็นบูรณาการเพื่อการพัฒนาเพื่อเป็นแนวทางสำคัญประกอบการจัดสรรงบประมาณแผ่นดิน รวบรวมและกำหนดแผนงาน/โครงการสำคัญในระดับปฏิบัติและกำหนดจุดเน้นในการพัฒนาเชิงพื้นที่ในระดับสาขาการผลิตและบริการและจังหวัดที่เป็นจุดยุทธศาสตร์สำคัญ ในด้านต่าง ๆ

๒.๓ แผนพัฒนาเศรษฐกิจและสังคมแห่งชาติฉบับที่ ๑๒ (พ.ศ. ๒๕๖๐ - ๒๕๖๔) ประกอบด้วย ๑๐ ยุทธศาสตร์ ดังนี้

๑) ยุทธศาสตร์ที่ ๑ การเสริมสร้างและพัฒนาศักยภาพทุนมนุษย์

๑. วัตถุประสงค์

- ๑.๑ เพื่อปรับเปลี่ยนให้คนไทยในสังคมไทยมีค่านิยมตามบรรทัดฐานที่ดีทางสังคม
- ๑.๒ เพื่อเตรียมคนไทยในสังคมไทยให้มีทักษะในการดำรงชีวิตสำหรับโลกศตวรรษที่ ๒๑
- ๑.๓ เพื่อส่งเสริมให้คนไทยมีสุขภาพที่ดีตลอดช่วงชีวิต
- ๑.๔ เพื่อเสริมสร้างสถาบันทางสังคมให้มีความเข้มแข็งเอื้อต่อการพัฒนาคนและประเทศ

๒. เป้าหมายและตัวชี้วัด

๒.๑ เป้าหมายการพัฒนา

- ๒.๑.๑ คนไทยส่วนใหญ่มีทัศนคติและพฤติกรรมตามบรรทัดฐานที่ดีของสังคม เพิ่มขึ้น
- ๒.๑.๒ คนในสังคมไทยทุกช่วงวัยมีทักษะ ความรู้ และความสามารถเพิ่มขึ้น
- ๒.๑.๓ คนไทยได้รับการศึกษาที่มีคุณภาพสูงตามมาตรฐานสากล และสามารถเรียนรู้ด้วยตนเองอย่างต่อเนื่อง
- ๒.๑.๔ คนไทยมีสุขภาพที่ดีขึ้น
- ๒.๑.๕ สถาบันทางสังคมมีความเข้มแข็งและมีส่วนร่วมในการพัฒนาประเทศ เพิ่มขึ้น โดยเฉพาะสถาบันครอบครัว สถาบันการศึกษา สถาบันทางศาสนา ชุมชน สื่อมวลชนและภาคเอกชน

๒.๒ ตัวชี้วัด

- ๒.๒.๑ ประชากรอายุ ๑๓ ปีขึ้นไป มีกิจกรรมการปฏิบัติตนที่สะท้อนการมีคุณธรรมจริยธรรมเพิ่มขึ้น
- ๒.๒.๒ คดีอาญามีสัดส่วนลดลง
- ๒.๒.๓ เด็กมีพัฒนาการสมวัยไม่น้อยกว่าร้อยละ ๘๕
- ๒.๒.๔ คะแนน IQ เฉลี่ยไม่ต่ำกว่าเกณฑ์มาตรฐาน
- ๒.๒.๕ เด็กร้อยละ ๗๐ มีคะแนน EQ ไม่ต่ำกว่าเกณฑ์มาตรฐาน
- ๒.๒.๖ จำนวนผู้เรียนในระบบทวิภาคีเพิ่มขึ้นเฉลี่ยร้อยละ ๓๐ ต่อปี



เพิ่มขึ้น

๒.๒.๗ ผู้ที่ได้รับการรับรองคุณวุฒิวิชาชีพและผ่านการทดสอบมาตรฐานฝีมือแรงงาน แห่ง ชาติ

๒.๒.๘ การออมส่วนบุคคลต่อรายได้พึงจ่ายใช้สอยเพิ่มขึ้น

๒.๒.๙ การมีงานทำของผู้สูงอายุ (อายุ ๖๐ - ๖๙ ปี) เพิ่มขึ้น

๒.๒.๑๐ ผลคะแนนสอบ PISA ในแต่ละวิชาไม่ต่ำกว่า ๕๐๐

๒.๒.๑๑ การใช้อินเทอร์เน็ตเพื่อการอ่านหาความรู้เพิ่มขึ้น

๒.๒.๑๒ การอ่านของคนไทยเพิ่มขึ้นเป็นร้อยละ ๘๕

๒.๒.๑๓ จำนวนแรงงานที่ขอเทียบโอนประสบการณ์และความรู้เพื่อขอรับวุฒิ ปวช. และ ปวส. เพิ่มขึ้นเฉลี่ยร้อยละ ๒๐ ต่อปี

๒.๒.๑๔ ประชากรอายุ ๑๕ - ๗๙ ปีมีภาวะน้ำหนักเกินลดลง

๒.๒.๑๕ การตายจากอุบัติเหตุทางถนนต่ำกว่า ๑๘ คน ต่อประชากรแสนคน

๒.๒.๑๖ ประชาชนเล่นกีฬาและเข้าร่วมกิจกรรมนันทนาการเพิ่มขึ้น

๒.๒.๑๗ อัตราการฆ่าตัวตายสำเร็จต่อประชากรแสนคนลดลง

๒.๒.๑๘ การคลอดในผู้หญิงกลุ่มอายุ ๑๕ - ๑๙ ปี ลดลง

๒.๒.๑๙ รายจ่ายสุขภาพทั้งหมดไม่เกินร้อยละ ๕ ของผลิตภัณฑ์มวลรวมในประเทศ

๒.๒.๒๐ ผู้สูงอายุที่อาศัยในบ้านที่มีสภาพแวดล้อมที่เหมาะสมเป็นร้อยละ ๒๐

๒.๒.๒๑ ดัชนีครอบครัวอบอุ่นอยู่ในระดับดีขึ้น

๒.๒.๒๒ ประชากรอายุ ๑๓ ปีขึ้นไปมีการปฏิบัติตามหลักคำสอนทางศาสนาเพิ่มขึ้น

๒.๒.๒๓ ธุรกิจที่เป็นวิสาหกิจเพื่อสังคมเพิ่ม

๓. แนวทางการพัฒนา

๓.๑ ปรับเปลี่ยนค่านิยมคนไทยให้มีคุณธรรม จริยธรรม มีวินัย จิตสาธารณะและพฤติกรรมที่พึงประสงค์

๓.๑.๑ ส่งเสริมการเลี้ยงดูในครอบครัวที่เน้นการฝึกเด็กให้รู้จักการพึ่งพาตัวเอง มีความซื่อสัตย์ มีวินัย มีศีลธรรม คุณธรรม จริยธรรม ในลักษณะของกิจกรรมที่เป็นวิถีชีวิตประจำวัน

๓.๑.๒ จัดกิจกรรมการเรียนการสอนทั้งในและนอกห้องเรียนที่สอดแทรกคุณธรรมจริยธรรม ความมีวินัย จิตสาธารณะ

๓.๑.๓ ปรับรูปแบบการเผยแพร่ศาสนาให้ชี้แนะแนวปฏิบัติการดำรงชีวิตตามหลักธรรมคำสอนที่ถูกต้อง เข้าใจง่าย นำไปปฏิบัติได้จริง

๓.๑.๔ สร้างกระบวนการการมีส่วนร่วมของชุมชนในการจัดกิจกรรมสาธารณประโยชน์การจัดระเบียบทางสังคม การกำหนดบทลงโทษทางสังคม

๓.๑.๕ จัดสรรเวลาและพื้นที่ออกอากาศให้แก่สื่อสร้างสรรค์ที่ส่งเสริมการปลูกฝังคุณธรรมจริยธรรม และค่านิยมอันดีในช่วงเวลาที่มีผู้ชมมากที่สุด

๓.๑.๖ หล่อหลอมวัฒนธรรมการทำงานที่พึงประสงค์ให้เป็นคุณลักษณะที่สำคัญของคนในสังคมไทย อาทิ การตรงต่อเวลา การเคารพความคิดเห็นที่แตกต่าง การทำงานเป็นทีม



๓.๒ พัฒนาศักยภาพคนให้มีทักษะความรู้ และความสามารถในการดำรงชีวิตอย่างมีคุณค่า

- ๓.๒.๑ ส่งเสริมความรู้อนามัยแม่และเด็กแก่พ่อแม่ กำหนดมาตรการสร้างความสมดุลระหว่างชีวิตและการทำงาน พัฒนาหลักสูตร บุคลากร สถานพัฒนาเด็กปฐมวัยให้มีคุณภาพ สนับสนุนสื่อให้เสนอความรู้ในการเลี้ยงดูเด็ก ผลักดันกฎหมายการพัฒนาเด็กปฐมวัย
- ๓.๒.๒ ปรับกระบวนการเรียนรู้ที่ส่งเสริมให้เด็กเรียนรู้จากการปฏิบัติจริงสอดคล้องกับพัฒนาการสมองแต่ละช่วงวัย สร้างแรงจูงใจให้เด็กเข้าสู่การศึกษาในระบบทวิภาคีและสหกิจศึกษา
- ๓.๒.๓ พัฒนาศูนย์ฝึกอบรบสมรรถนะแรงงานที่ได้มาตรฐานตามระบบคุณวุฒิวิชาชีพและมาตรฐานฝีมือแรงงาน เร่งพัฒนาระบบบริหารจัดการข้อมูลความต้องการและการผลิตกำลังคน จัดตั้งศูนย์บริการข้อมูลและให้คำปรึกษาในการเป็นผู้ประกอบการรายใหม่และอาชีพอิสระส่งเสริมให้สถานประกอบการกำหนดมาตรการการออมที่จูงใจแก่แรงงาน
- ๓.๒.๔ จัดทำหลักสูตรพัฒนาทักษะในการประกอบอาชีพที่เหมาะสมแก่ผู้สูงอายุวัยต้น ใช้มาตรการทางการเงินและการคลังให้มีการจ้างงานผู้สูงอายุ บริการข้อมูลเกี่ยวกับโอกาสในการประกอบอาชีพสำหรับผู้สูงอายุในชุมชน

๓.๓ ยกระดับคุณภาพการศึกษาและการเรียนรู้ตลอดชีวิต

- ๓.๓.๑ เพิ่มประสิทธิภาพการบริหารจัดการทรัพยากรร่วมกันโดยเฉพาะในสถานศึกษาขนาดเล็กให้เหมาะสมตามความจำเป็นของพื้นที่ และแนวโน้มการลดลงของประชากรวัยเด็ก
- ๓.๓.๒ ปรับปรุงหลักสูตรครูที่เน้นสมรรถนะ ปรับระบบค่าตอบแทน และการประเมิน วิทยฐานะทางวิชาชีพ
- ๓.๓.๓ พัฒนาระบบตรวจสอบและประเมินคุณภาพมาตรฐานที่สะท้อนคุณภาพผู้เรียน
- ๓.๓.๔ ส่งเสริมมาตรการสร้างแรงจูงใจ/สร้างความรู้ความเข้าใจให้สถานประกอบการขนาดกลางที่มีศักยภาพเข้าร่วมระบบทวิภาคีหรือสหกิจศึกษา
- ๓.๓.๕ ขยายผลความร่วมมือระหว่างสถาบันอาชีวศึกษา อุดมศึกษา ภาคเอกชนและผู้เชี่ยวชาญทั้งในและต่างประเทศพัฒนาสาขาวิชาที่มีความเชี่ยวชาญเฉพาะด้านสู่ความเป็นเลิศ
- ๓.๓.๖ จัดทำสื่อการเรียนรู้ที่เป็นสื่ออิเล็กทรอนิกส์และสามารถใช้งานผ่านระบบอุปกรณ์สื่อสารเคลื่อนที่ให้อัปเดตทุกคนทุกกลุ่มเข้าถึงได้ง่าย สะดวก ทัวถึง
- ๓.๓.๗ ปรับปรุงแหล่งเรียนรู้ในชุมชนให้เป็นแหล่งเรียนรู้เชิงสร้างสรรค์และมีชีวิต

๓.๔ ลดปัจจัยเสี่ยงด้านสุขภาพและให้ทุกภาคส่วนคำนึงถึงผลกระทบต่อสุขภาพ

- ๓.๔.๑ พัฒนาความรู้ในการดูแลสุขภาพ มีจิตสำนึกสุขภาพที่ดี สามารถคัดกรองพฤติกรรมสุขภาพด้วยตนเอง และการกำกับควบคุมการเผยแพร่ชุดข้อมูลสุขภาพที่ถูกต้องตามหลักวิชาการ
- ๓.๔.๒ ส่งเสริมการออกกำลังกาย/โภชนาการที่เหมาะสมกับแต่ละช่วงวัย สนับสนุนให้ชุมชนจัดพื้นที่และสิ่งอำนวยความสะดวกเพื่อการออกกำลังกายและเล่นกีฬา
- ๓.๔.๓ ปรับปรุงมาตรการทางกฎหมาย/ภาษีในการควบคุมการส่งเสริมการตลาดในผลิตภัณฑ์ที่ส่งผลเสียต่อสุขภาพ การมีนวัตกรรมการผลิตอาหารและเครื่องดื่มที่เป็นประโยชน์ต่อสุขภาพ

๓.๔.๔ ผลักดันกลไกการประเมินผลกระทบสุขภาพในการจัดทำนโยบายสาธารณะตามแนวคิด “ทุกนโยบายห่วงใยสุขภาพ”

๓.๔.๕ ส่งเสริมวัฒนธรรมความปลอดภัยทางถนนผ่านการสื่อสารที่เหมาะสมกับกลุ่มเป้าหมาย พัฒนากลไกบริหารจัดการความเสี่ยงด้านความปลอดภัยทางถนน

๓.๕ เพิ่มประสิทธิภาพการบริหารจัดการระบบสุขภาพภาครัฐและปรับระบบการเงินการคลังด้าน

สุขภาพ

๓.๕.๑ ปรับระบบบริหารจัดการทรัพยากรร่วมกันระหว่างสถานพยาบาลทุกสังกัดในแต่ละ เขต บริการสุขภาพ เชื่อมโยงการให้บริการปฐมภูมิ ทุติยภูมิ และตติยภูมิเข้าด้วยกัน

๓.๕.๒ พัฒนารูปแบบระบบการเงินการคลังให้มีการรับภาระค่าใช้จ่ายร่วมกันทั้งภาครัฐและ ผู้ใช้บริการ **ตามเศรษฐกิจฐานที่**ไม่กีดกันการเข้าถึงบริการสุขภาพที่จำเป็นของกลุ่มผู้มีรายได้น้อย

๓.๕.๓ พัฒนาระบบประกันสุขภาพของแรงงานต่างชาติและนักท่องเที่ยว

๓.๕.๔ บูรณาการระบบข้อมูลสารสนเทศของแต่ละระบบหลักประกันทั้งเรื่องสิทธิประโยชน์ การใช้บริการ งบประมาณการเบิกจ่าย และการติดตามประเมินผล

๓.๖ พัฒนาระบบการดูแลและสร้างสภาพแวดล้อมที่เหมาะสมกับสังคมสูงวัย

๓.๖.๑ ผลักดันให้มีกฎหมายการดูแลระยะยาวสำหรับผู้สูงอายุ

๓.๖.๒ พัฒนาให้มีระบบการดูแลระยะกลางที่จะรองรับผู้ที่ต้องการการพักฟื้นก่อนกลับบ้านและ ส่งเสริมธุรกิจบริการดูแลระยะยาวสำหรับผู้สูงอายุที่อยู่ในภาวะพึ่งพิง

๓.๖.๓ วิจัยและพัฒนานวัตกรรมในการใช้ชีวิตประจำวันที่เหมาะสมกับผู้สูงอายุและเทคโนโลยีทางการแพทย์ในการฟื้นฟูและส่งเสริมสุขภาพ

๓.๖.๔ พัฒนาเมืองที่เป็นมิตรกับผู้สูงอายุ โดยเฉพาะการปรับสภาพแวดล้อม ระบบขนส่งสาธารณะ อาคารสถานที่ และที่อยู่อาศัยให้เอื้อต่อการใช้ชีวิตของผู้สูงอายุ

๓.๗ ผลักดันให้สถาบันทางสังคมมีส่วนร่วมพัฒนาประเทศอย่างเข้มแข็ง

๓.๗.๑ สร้างสภาพแวดล้อมทางสังคมที่เอื้อต่อการสร้างความเข้มแข็งของครอบครัวอาทิ การใช้สื่อ เพื่อสร้างเสริมคุณค่าของครอบครัว และพัฒนานวัตกรรมเพื่อให้สมาชิกได้ติดต่อสื่อสารกัน

๓.๗.๒ กำหนดมาตรการให้ครอบครัวที่เปราะบางสามารถดูแลสมาชิกได้ อาทิ การเข้าถึงบริการ ภาครัฐ และการให้ผู้สูงอายุหรือผู้มีประสบการณ์สาขาวิชาชีพต่างๆ ในชุมชนร่วมเป็นผู้ดูแล สมาชิก

๓.๗.๓ ส่งเสริมสถาบันการศึกษาให้เป็นแหล่งบริการความรู้ทางวิชาการที่ทุกคนเข้าถึงได้รวมทั้ง ร่วมกับชุมชนในการวิจัยเพื่อตอบโจทย์การพัฒนาพื้นที่

๓.๗.๔ ส่งเสริมผู้เผยแพร่ศาสนาให้ประพฤติตนเป็นแบบอย่างที่ดีตามคำสอนของศาสนาและเร่งฟื้น ศรัทธาให้สถาบันศาสนาเป็นศูนย์รวมจิตใจและที่ยึดเหนี่ยวของคนในสังคม

๓.๗.๕ สนับสนุนให้ผู้ผลิตสื่อนำเสนอข้อมูลบนหลักจรรยาบรรณสื่อมวลชนและสร้างกระแส เชิงบวก แก่สังคม

๒) ยุทธศาสตร์ที่ ๒ การสร้างความเป็นธรรมและลดความเหลื่อมล้ำในสังคม

๑. วัตถุประสงค์

- ๑.๑ เพื่อขยายโอกาสทางเศรษฐกิจและสังคมให้แก่กลุ่มประชากรร้อยละ ๔๐ ที่มีรายได้ต่ำสุด
- ๑.๒ เพื่อให้คนไทยทุกคนเข้าถึงบริการทางสังคมที่มีคุณภาพได้อย่างทั่วถึง
- ๑.๓ เพื่อสร้างความเข้มแข็งให้ชุมชน

๒. เป้าหมายและตัวชี้วัด

๒.๑ เป้าหมายการพัฒนา

- ๒.๑.๑ ลดปัญหาความเหลื่อมล้ำด้านรายได้ของกลุ่มคนที่มีฐานะทางเศรษฐกิจสังคมที่แตกต่างกัน และแก้ไขปัญหาค่าความยากจน
- ๒.๑.๒ เพิ่มโอกาสการเข้าถึงบริการพื้นฐานทางสังคมของภาครัฐ
- ๒.๑.๓ เพิ่มศักยภาพชุมชนและเศรษฐกิจฐานรากให้มีความเข้มแข็ง เพื่อให้ชุมชนพึ่งพาตนเองและได้รับส่วนแบ่งผลประโยชน์ทางเศรษฐกิจมากขึ้น

๒.๒ ตัวชี้วัด

- ๒.๒.๑ รายได้เฉลี่ยต่อหัวของกลุ่มประชากรร้อยละ ๔๐ ที่มีรายได้ต่ำสุด เพิ่มขึ้นไม่ต่ำกว่า ร้อยละ ๑๕ ต่อปี
- ๒.๒.๒ ค่าสัมประสิทธิ์ความไม่เสมอภาค (Gini coefficient) ด้านรายได้ลดลงเหลือ ๐.๔๑ เมื่อสิ้นสุดแผน
- ๒.๒.๓ การถือครองสินทรัพย์ทางการเงินของกลุ่มประชากรร้อยละ ๔๐ ที่มีรายได้ต่ำสุดเพิ่มขึ้น
- ๒.๒.๔ สัดส่วนประชากรที่อยู่ใต้เส้นความยากจนลดลงเหลือร้อยละ ๖.๕ ณ สิ้นแผนฯ
- ๒.๒.๕ สัดส่วนหนี้สินต่อรายได้ทั้งหมดของครัวเรือนของกลุ่มครัวเรือนที่ยากจนที่สุดลดลง
- ๒.๒.๖ อัตราการเข้าเรียนสุทธิ (ที่ปรับปรุง) ในระดับการศึกษาขั้นพื้นฐานเท่ากับร้อยละ ๙๐ โดยไม่มี ความแตกต่างระหว่างกลุ่มนักเรียน/นักศึกษาที่ครอบครัวยากจนทางเศรษฐกิจสังคมและระหว่างพื้นที่
- ๒.๒.๗ สัดส่วนนักเรียนที่มีผลสัมฤทธิ์ทางการศึกษาทุกระดับชั้นผ่านเกณฑ์คะแนนร้อยละ ๕๐ มีจำนวนเพิ่มขึ้น และความแตกต่างของคะแนนผลสัมฤทธิ์ระหว่างพื้นที่และภูมิภาคลดลง
- ๒.๒.๘ สัดส่วนแรงงานนอกระบบที่อยู่ภายใต้ประกันสังคม (ผู้ประกันตนตามมาตรา ๔๐) และที่เข้าร่วมกองทุนการออมแห่งชาติต่อกำลังแรงงานเพิ่มขึ้น
- ๒.๒.๙ ความแตกต่างของสัดส่วนบุคลากรทางการแพทย์ต่อประชากรระหว่างพื้นที่ลดลง
- ๒.๒.๑๐ การเข้าถึงกระบวนการยุติธรรมของกลุ่มประชากรที่มีฐานะยากจนเพิ่มขึ้น
- ๒.๒.๑๑ สัดส่วนครัวเรือนที่เข้าถึงแหล่งเงินทุนเพิ่มขึ้น
- ๒.๒.๑๒ ดัชนีชุมชนเข้มแข็งเพิ่มขึ้นในทุกภาค
- ๒.๒.๑๓ มูลค่าสินค้าชุมชนเพิ่มขึ้น

๓. แนวทางการพัฒนา

๓.๑ เพิ่มโอกาสให้กับกลุ่มเป้าหมายประชากรร้อยละ ๔๐ ที่มีรายได้ต่ำสุดให้สามารถเข้าถึงบริการที่มีคุณภาพของรัฐ และมีอาชีพ

- ๓.๑.๑ ขยายโอกาสการเข้าถึงการศึกษาที่มีคุณภาพให้แก่เด็กและเยาวชนที่ด้อยโอกาสทางการศึกษาอย่างต่อเนื่องโดยไม่ถูกจำกัดศักยภาพจากสภาพครอบครัว พื้นที่ และสภาพร่างกาย
- ๓.๑.๒ จัดบริการด้านสุขภาพให้กับประชากรกลุ่มเป้าหมายฯ ที่อยู่ในพื้นที่ห่างไกลโดยรัฐจัดให้มีกลไกช่วยเหลือและสนับสนุนสวัสดิการชุมชน ที่ครอบคลุมการช่วยเหลือด้านค่าใช้จ่ายที่จำเป็นเพื่อให้ประชากรกลุ่มเป้าหมายฯ เข้าถึงบริการจากสถานพยาบาลของรัฐในพื้นที่ได้
- ๓.๑.๓ สร้างโอกาสการมีที่ดินของตนเอง และการยกระดับรายได้ โดยรัฐเข้าไปสนับสนุนการมีที่ดินทำกินอย่างยั่งยืนในรูปแบบที่ครบวงจร รวมถึงการพัฒนาทักษะความชำนาญการจัดสรรเงินทุนเพื่อการประกอบอาชีพ การขยายโอกาสในการเข้าถึงข่าวสาร
- ๓.๑.๔ กำหนดนโยบายการคลังเพื่อลดความเหลื่อมล้ำในสังคมและเอื้อประโยชน์ต่อกลุ่มคนที่มีรายได้น้อยให้มีประสิทธิภาพเพิ่มขึ้น
- ๓.๑.๕ เพิ่มการจัดการสวัสดิการสังคมให้กับกลุ่มเป้าหมายประชากรร้อยละ ๔๐ที่มีรายได้ต่ำสุดอย่างเพียงพอและเหมาะสม อาทิ การเพิ่มเบี้ยคนพิการและเบี้ยยังชีพผู้สูงอายุที่ยากจนให้เพียงพอที่จะดำรงชีพได้ การสนับสนุนการจัดหาที่อยู่อาศัยและการเข้าถึงระบบสาธารณสุขูปโภคให้กับประชากรกลุ่มเป้าหมายเพื่อแก้ปัญหาชุมชนแออัดในเมือง

๓.๒ กระจายการให้บริการภาครัฐทั้งด้านการศึกษา สาธารณสุข และสวัสดิการที่มีคุณภาพให้ครอบคลุมและทั่วถึง

- ๓.๒.๑ ส่งเสริมให้มีการกระจายการบริการด้านการศึกษาที่มีคุณภาพให้มีความเท่าเทียมกันมากขึ้นระหว่างพื้นที่ โดย (๑) สร้างแรงจูงใจให้บุคลากรครูมีการกระจายตัวอย่างมีประสิทธิภาพมากขึ้น (๒) สร้างระบบความรับผิดชอบ (Accountability) ของการจัดการศึกษา โดยนำผลสัมฤทธิ์ทางการศึกษามาประกอบการประเมินผลครูและโรงเรียน (๓) ขยายการจัดการศึกษาทางไกลโดยใช้โครงข่ายเทคโนโลยีสารสนเทศและการสื่อสารเพื่อช่วยเหลือโรงเรียนที่อยู่ห่างไกลและขาดแคลนครูผู้สอน
- ๓.๒.๒ บริหารจัดการการให้บริการสาธารณสุขที่มีคุณภาพให้ครอบคลุมทุกพื้นที่ผ่านการพัฒนาระบบส่งต่อผู้ป่วยตั้งแต่ระดับชุมชนไปสู่ระดับจังหวัด ภาค และระดับประเทศให้มีประสิทธิภาพมากขึ้นพร้อมทั้งนำเทคโนโลยี โดยเฉพาะเทคโนโลยีสารสนเทศและการสื่อสารมาใช้ในการแก้ปัญหาคาดแคลนแพทย์เฉพาะทางในพื้นที่ห่างไกล
- ๓.๒.๓ เร่งรณรงค์และประชาสัมพันธ์ให้แรงงานนอกระบบตระหนักถึงประโยชน์ของการสร้างหลักประกันในวัยเกษียณและประโยชน์จากระบบประกันสังคม รวมถึงการขยายความครอบคลุมของสวัสดิการด้านการจัดหาที่อยู่อาศัยให้แก่ผู้มีรายได้น้อยเพื่อให้ประชาชนสามารถเข้าถึงได้ในทุกพื้นที่

๓.๒.๔ ส่งเสริมและจัดทำโครงสร้างพื้นฐานที่เหมาะสมให้ประชากรกลุ่มต่างๆ โดยเฉพาะกลุ่มเด็ก - เยาวชน สตรี ผู้พิการ ผู้สูงอายุ และผู้ด้อยโอกาสทางสังคม เพื่อให้เข้าถึงบริการของรัฐและโอกาสทางสังคมได้อย่างเท่าเทียม

๓.๒.๕ ปรับปรุงปัจจัยแวดล้อมทางธุรกิจ รวมทั้งกฎหมาย กฎ ระเบียบให้เกิดการแข่งขัน ที่เป็นธรรม

๓.๓ เสริมสร้างศักยภาพชุมชน การพัฒนาเศรษฐกิจชุมชน และการสร้างความเข้มแข็งการเงินฐานรากตามหลักปรัชญาของเศรษฐกิจพอเพียงเพื่อให้ชุมชนสามารถพึ่งพาตนเองได้มีสิทธิในการจัดการทุน ที่ดินและทรัพยากรภายในชุมชน

๓.๓.๑ สร้างและพัฒนาผู้นำการเปลี่ยนแปลงในชุมชนให้มีขีดความสามารถในการสร้างแรงบันดาลใจให้เกิดความเชื่อมั่น ศรัทธา มีจุดยืนทางความคิด มีธรรมาภิบาลในการบริหารและพัฒนาชุมชน

๓.๓.๒ ส่งเสริมให้เกิดชุมชนแห่งการเรียนรู้ด้วยกระบวนการวิจัย และการถ่ายทอดองค์ความรู้ในชุมชนเพื่อนำไปสู่การแก้ไขปัญหาในพื้นที่และการต่อยอดองค์ความรู้ไปสู่เชิงพาณิชย์ รวมทั้งส่งเสริมการใช้เทคโนโลยีสารสนเทศในการสร้างการจัดการความรู้ในชุมชน

๓.๓.๓ พัฒนาเศรษฐกิจชุมชน โดยส่งเสริมการประกอบอาชีพของผู้ประกอบการระดับชุมชน การสนับสนุนศูนย์ฝึกอาชีพชุมชน การส่งเสริมการเชื่อมต่อระหว่างเครือข่ายอุตสาหกรรม (Cluster) ในพื้นที่กับเศรษฐกิจชุมชน การสร้างความร่วมมือกับภาคเอกชนและสถาบันการศึกษารวมถึงการส่งเสริมการท่องเที่ยวท้องถิ่นและการท่องเที่ยวเชิงอนุรักษ์ในชุมชนที่มีแหล่งท่องเที่ยว

๓.๓.๔ สนับสนุนการให้ความรู้ในการบริหารจัดการทางการเงินแก่ชุมชนและครัวเรือนการปรับองค์กรการเงินของชุมชนให้ทำหน้าที่เป็นสถาบันการเงินในระดับหมู่บ้านตำบลที่ทำหน้าที่ให้การให้กู้ยืมและการออมและจัดตั้งโครงข่ายการเงินฐานรากโดยมีธนาคารออมสินและธนาคารเพื่อการเกษตรและสหกรณ์เป็นแม่ข่าย

๓.๓.๕ สนับสนุนชุมชนให้มีส่วนร่วมในการจัดสวัสดิการ บริการ และการจัดการทรัพยากรในชุมชน

๓) ยุทธศาสตร์ที่ ๓ การสร้างความเข้มแข็งทางเศรษฐกิจและแข่งขันได้อย่างยั่งยืน

๑. วัตถุประสงค์

๑.๑ สร้างความเข้มแข็งให้เศรษฐกิจขยายตัวอย่างมีเสถียรภาพและยั่งยืน ดังนี้

๑.๑.๑ เพื่อสร้างความเข้มแข็งของแรงขับเคลื่อนทางเศรษฐกิจให้สนับสนุนเป้าหมายการเพิ่มรายได้ต่อหัว

๑.๑.๒ เพื่อเพิ่มศักยภาพของฐานการผลิตและฐานรายได้เดิมและสร้างฐานการผลิตและรายได้ใหม่

๑.๑.๓ เพื่อสนับสนุนการกระจายการขยายตัวของกิจกรรมทางเศรษฐกิจและการแบ่งปันผลประโยชน์อย่างเป็นธรรม และสนับสนุนเศรษฐกิจที่เป็นมิตรกับสิ่งแวดล้อม

๑.๑.๔ เพื่อรักษาเสถียรภาพทางเศรษฐกิจ สร้างความเข้มแข็งและรักษาวินัยทางการเงินการคลังและพัฒนาเครื่องมือทางการเงินที่สนับสนุนการระดมทุนที่มีประสิทธิภาพ

- ๑.๒ สร้างความเข้มแข็งให้กับเศรษฐกิจรายสาขา** เพื่อยกระดับขีดความสามารถในการแข่งขันของภาคเกษตร อุตสาหกรรม บริการ และการค้าการลงทุน ดังนี้
- ๑.๒.๑ เพื่อส่งเสริมการพัฒนานวัตกรรมในการสร้างมูลค่าและเพิ่มประสิทธิภาพการผลิตของสินค้าและบริการ
 - ๑.๒.๒ เพื่อส่งเสริมและพัฒนาเศรษฐกิจชีวภาพให้เป็นฐานรายได้ใหม่ที่สำคัญ พัฒนาระบบการบริหารจัดการความเสี่ยงและมีการปรับตัวให้พร้อมรับการเปลี่ยนแปลงของสภาพภูมิอากาศ เพื่อให้ฐานการผลิตภาคเกษตรและรายได้เกษตรกรมีความมั่นคง
 - ๑.๒.๓ เพื่อเร่งผลักดันให้สินค้าเกษตรและอาหารของไทยมีความโดดเด่นในด้านคุณภาพมาตรฐานและความปลอดภัยในตลาดโลก
 - ๑.๒.๔ เพื่อเพิ่มศักยภาพของอุตสาหกรรมสำคัญเดิมให้สามารถต่อยอดสู่อุตสาหกรรมแห่งอนาคตที่ใช้เทคโนโลยีสมัยใหม่อย่างเข้มข้น และสร้างรากฐานการพัฒนาอุตสาหกรรมใหม่บนฐานของความเป็นมิตรต่อสิ่งแวดล้อม
 - ๑.๒.๕ เพื่อเพิ่มศักยภาพของฐานบริการเดิมและขยายฐานบริการใหม่ในการปรับตัวสู่เศรษฐกิจฐานบริการที่เข้มแข็งขึ้น รวมทั้งพัฒนาอุตสาหกรรมท่องเที่ยวให้เติบโตอย่างสมดุลและยั่งยืน
 - ๑.๒.๖ เพื่อพัฒนาปัจจัยสนับสนุนและอำนวยความสะดวกทางการค้าและการลงทุนให้สนับสนุนการเพิ่มขีดความสามารถในการแข่งขันของผู้ประกอบการไทยรวมทั้งพัฒนาสังคมผู้ประกอบการ
 - ๑.๒.๗ เพื่อพัฒนาระบบการเงินของประเทศให้สนับสนุนการเพิ่มขีดความสามารถในการแข่งขันของภาคการผลิตและบริการ การค้าและการลงทุน
 - ๑.๒.๘ เพื่อสร้างความเข้มแข็งขององค์กรการเงินฐานรากและระบบสหกรณ์ให้สนับสนุนบริการทางการเงินในระดับฐานรากและเกษตรกรรายย่อย

๒. เป้าหมายและตัวชี้วัด

๒.๑ เป้าหมายการพัฒนา

- ๒.๑.๑ เศรษฐกิจขยายตัวอย่างมีเสถียรภาพและยั่งยืน
- ๒.๑.๒ การสร้างความเข้มแข็งให้เศรษฐกิจรายสาขา

๒.๒ ตัวชี้วัด

- ๒.๒.๑ อัตราการขยายตัวทางเศรษฐกิจเฉลี่ยในช่วงแผนฯ ๑๒ ไม่ต่ำกว่าร้อยละ ๕ รายได้ต่อหัวไม่ต่ำกว่า ๘,๒๐๐ ดอลลาร์ สรอ. ณ สิ้นแผนฯ ๑๒ และรายได้สุทธิของรัฐบาลต่อมูลค่าผลิตภัณฑ์มวลรวมในประเทศไม่ต่ำกว่า ร้อยละ ๑๙.๐
- ๒.๒.๒ อัตราการขยายตัวของการลงทุนภาครัฐไม่ต่ำกว่าร้อยละ ๑๐ ต่อปีและอัตราการขยายตัวของการลงทุนภาคเอกชนไม่ต่ำกว่าร้อยละ ๗.๕ ต่อปี
- ๒.๒.๓ อัตราการขยายตัวของมูลค่าการส่งออกเฉลี่ยไม่ต่ำกว่าร้อยละ ๔.๐
- ๒.๒.๔ ผลผลิตการผลิตของปัจจัยการผลิตไม่ต่ำกว่าร้อยละ ๒.๕ ต่อปี ผลผลิตการผลิตของปัจจัยแรงงานไม่ต่ำกว่าร้อยละ ๒.๕ ต่อปี

- ๒.๒.๕ อัตราเงินเฟ้อระยะปานกลางอยู่ที่ร้อยละ ๒.๕ ± ๑.๕ หนี้สาธารณะ คงค้าง ณ สิ้นแผนฯ ๑๒ ไม่เกินร้อยละ ๕๕ ของ GDP ดุลบัญชีเดินสะพัดไม่เกินร้อยละ ๒ ต่อ GDP ๒.๒.๖ การลงทุน จากความร่วมมือภาครัฐและภาคเอกชนในการพัฒนาโครงการโครงสร้างพื้นฐานเฉลี่ยปีละ ๔๗,๐๐๐ ล้านบาท
- ๒.๒.๗ จำนวนการยื่นแบบเพื่อชำระภาษีประชาชนและผู้ประกอบการที่เข้าข่ายต้องเสียภาษีเพิ่มขึ้น
- ๒.๒.๘ อันดับความสามารถในการแข่งขันของไทยโดย IMD เลื่อนไปอยู่ในกลุ่ม ๑ ใน ๒๕ ของ ประเทศแรกที่ได้รับการจัดอันดับทั้งหมด
- ๒.๒.๙ อัตราการขยายตัวของภาคเกษตรอุตสาหกรรมและบริการ (นอกเหนือ จากบริการภาครัฐ) ขยายตัวเฉลี่ยไม่ต่ำกว่าร้อยละ ๓, ๔.๕ และ ๖ ต่อปี ตามลำดับ
- ๒.๒.๑๐ รายได้เงินสดสุทธิทางการเกษตรเพิ่มขึ้นเป็น ๕๙,๔๖๐ บาทต่อครัวเรือน ในปี ๒๕๖๔ พื้นที่ การทำเกษตรกรรมยั่งยืนเพิ่มขึ้นเป็น ๕ ล้านไร่ ในปี ๒๕๖๔
- ๒.๒.๑๑ จำนวนพื้นที่ที่ได้รับการพัฒนาสู่เมืองอุตสาหกรรมนิเวศจำนวน ๑๕ พื้นที่
- ๒.๒.๑๒ รายได้จากการท่องเที่ยวไม่ต่ำกว่า ๓ ล้านล้านบาท อันดับความสามารถในการแข่งขันด้าน การท่องเที่ยว (The Travel & Tourism Competitiveness Index: TTCI) ไม่ต่ำกว่า อันดับที่ ๓๐
- ๒.๒.๑๓ สัดส่วน GDP SMEs ต่อ GDP ทั้งประเทศเพิ่มขึ้นไม่น้อยกว่าร้อยละ ๔๕ เมื่อสิ้นสุดแผนฯ ๑๒
- ๒.๒.๑๔ อันดับขีดความสามารถในการแข่งขันในภาคการเงินปรับตัวดีขึ้น คะแนนทักษะทาง การเงินของคนไทยเท่ากับคะแนนเฉลี่ยของโลก สัดส่วนการกู้เงินนอกระบบลดลง เพิ่ม ปริมาณการใช้บริการชำระเงินทางอิเล็กทรอนิกส์เป็น ๒๐๐ ครั้ง/ปี/คน

๓. แนวทางการพัฒนา

๓.๑ การบริหารจัดการเศรษฐกิจส่วนรวม

๓.๑.๑ การพัฒนาด้านการคลัง

- ๑) เพิ่มประสิทธิภาพการจัดแผนงานโครงการ การจัดสรรงบประมาณการบริหารและการ ตรวจสอบกระบวนการงบประมาณของประเทศ
- ๒) เพิ่มประสิทธิภาพการจัดเก็บรายได้ภาครัฐและขยายฐานภาษีให้ครอบคลุมผู้มีงานทำในระบบ ที่เข้าข่ายต้องเสียภาษีมีการยื่นแบบเพื่อชำระภาษีที่ถูกต้องและครบถ้วน
- ๓) ใช้เครื่องมือทางภาษีเพื่อสร้างแรงจูงใจให้เกิดการผลิตและการบริโภคที่เป็นมิตรกับ สิ่งแวดล้อม รวมทั้งเพื่อเป็นช่องทางการเพิ่มรายได้ภาครัฐ
- ๔) เพิ่มประสิทธิภาพการจัดเก็บรายได้ให้องค์กรปกครองส่วนท้องถิ่นเพื่อลดภาระการพึ่งพารายได้ จากรัฐบาล
- ๕) ปรับโครงสร้างการบริหารจัดการรัฐวิสาหกิจทั้งระบบและฟื้นฟูรัฐวิสาหกิจที่มีปัญหาฐานะ การเงิน และพัฒนาประสิทธิภาพการดำเนินงานของรัฐวิสาหกิจให้ได้มาตรฐานสากล

๓.๑.๒ การพัฒนาภาคการเงิน

- ๑) เพิ่มประสิทธิภาพของระบบการเงินและสถาบันการเงินทั้งในตลาดเงินและตลาดทุน

- ๒) ขยายการเข้าถึงบริการทางการเงิน โดยการสร้างเครือข่ายความเชื่อมโยงของระบบสถาบันการเงินทั้งระบบ
- ๓) พัฒนานวัตกรรมทางการเงินรูปแบบใหม่ๆ ให้สอดคล้องกับความต้องการและบริบทการเปลี่ยนแปลง
- ๔) เพิ่มประสิทธิภาพและเสถียรภาพของสถาบันการเงินเฉพาะกิจให้เป็นกลไกที่สนับสนุนดำเนินนโยบายของรัฐบาลได้อย่างมีประสิทธิภาพและไม่สร้างความเสี่ยงทางการคลัง

๓.๒ การเสริมสร้างและพัฒนาขีดความสามารถในการแข่งขันของภาคการผลิตและบริการ

๓.๒.๑ การพัฒนาภาคการเกษตร

- ๑) เสริมสร้างฐานการผลิตภาคเกษตรให้เข้มแข็งและยั่งยืน โดยพัฒนาและบำรุงรักษาแหล่งน้ำเพื่อการเกษตร รวมทั้งจัดระบบการปลูกพืชให้สอดคล้องปริมาณน้ำที่ทำได้ คุ้มครองพื้นที่เกษตรกรรมที่มีศักยภาพและขยายโอกาสในการเข้าถึงพื้นที่ทำกินของเกษตรกรให้มากขึ้น ส่งเสริมให้เกษตรกรมีความรู้ในการรวบรวม คัดเลือก และปรับปรุงพันธุ์กรรมพืช สัตว์ สัตว์น้ำ และจุลินทรีย์ของท้องถิ่น
- ๒) สร้างและถ่ายทอดองค์ความรู้ทางวิชาการ วิทยาศาสตร์ เทคโนโลยีและนวัตกรรม และภูมิปัญญาท้องถิ่นด้านการเกษตรแบบมีส่วนร่วม โดยส่งเสริมการวิจัยพัฒนาปัจจัยการผลิต วิจัยและพัฒนาเทคโนโลยีการผลิตและรูปแบบผลิตภัณฑ์เกษตรแปรรูปใหม่ๆ เพื่อสร้างมูลค่าเพิ่มและความหลากหลายของสินค้าพัฒนารูปแบบและกระบวนการถ่ายทอดความรู้เพื่อปรับระบบการผลิตที่เหมาะสมกับสภาพพื้นที่และการเปลี่ยนแปลงของสภาพภูมิอากาศ
- ๓) ยกกระดับการผลิตสินค้าเกษตรและอาหารเข้าสู่ระบบมาตรฐานและสอดคล้องกับความต้องการของตลาดและการบริโภคอาหารเพื่อสุขภาพโดยพัฒนาระบบมาตรฐานสินค้าเกษตรและอาหารให้เป็นที่ยอมรับในระดับสากล ส่งเสริมการผลิตสินค้าเกษตรและอาหารให้ได้คุณภาพมาตรฐานและความปลอดภัยและการบริโภคอาหารเพื่อสุขภาพ ขับเคลื่อนการผลิตสินค้าเกษตรอินทรีย์อย่างจริงจัง
- ๔) เสริมสร้างขีดความสามารถการผลิตในห่วงโซ่อุตสาหกรรมเกษตรโดยเสริมสร้างศักยภาพของสถาบันเกษตรกรและการรวมกลุ่ม ส่งเสริมให้เกษตรกรผลิตพืช ปศุสัตว์ และการทำประมงให้สอดคล้องกับศักยภาพพื้นที่และความต้องการตลาด วิจัยพัฒนาและใช้เทคโนโลยีและเครื่องจักรสมัยใหม่ในกระบวนการผลิตสนับสนุนการสร้างมูลค่าเพิ่มสินค้าเกษตร และการใช้ประโยชน์จากฐานทรัพยากรชีวภาพ บริหารจัดการผลผลิตอย่างเป็นระบบครบวงจร พัฒนากลไกจัดการความเสี่ยงที่กระทบต่อสินค้าเกษตร สร้างความร่วมมือด้านการเกษตรกับประเทศเพื่อนบ้าน
- ๕) ส่งเสริมและเร่งขยายผลแนวคิดการทำเกษตรตามหลักปรัชญาของเศรษฐกิจพอเพียง โดยส่งเสริมให้เกษตรกรมีส่วนร่วมในการกำหนดนโยบายการเกษตร ส่งเสริมขยายผลและพัฒนาการผลิตในระบบเกษตรกรรมยั่งยืน ควบคุมการใช้สารเคมีการเกษตรที่เป็นอันตรายต่อสุขภาพและสิ่งแวดล้อมอย่างเคร่งครัด

- ๖) พัฒนาปัจจัยสนับสนุนในการบริหารจัดการภาคเกษตรและสนับสนุนเกษตรกรรุ่นใหม่โดยพัฒนาฐานข้อมูลด้านอุปสงค์และอุปทานด้านการเกษตร สร้างบุคลากรด้านการเกษตร ปรับปรุงกฎหมายที่เกี่ยวข้องกับการเกษตรให้ทันสมัย

๓.๒.๒ การพัฒนาภาคอุตสาหกรรม

- ๑) พัฒนาต่อยอดความเข้มแข็งของอุตสาหกรรมที่มีศักยภาพปัจจุบันเพื่อยกระดับไปสู่อุตสาหกรรมที่ใช้เทคโนโลยีขั้นสูง โดยยกระดับศักยภาพของอุตสาหกรรมที่เป็นฐานรายได้สำคัญของประเทศในปัจจุบันให้มีการใช้เทคโนโลยีขั้นก้าวหน้าเพื่อผลิตสินค้าที่รองรับความต้องการที่หลากหลายของผู้บริโภค สร้างระบบกลไกและเครือข่ายที่เข้มแข็งและมีประสิทธิภาพในการเชื่อมโยงความร่วมมือของภาคธุรกิจในลักษณะ คลัสเตอร์สนับสนุนการกระจายการลงทุนไปยังภูมิภาคต่างๆ ของประเทศและในภูมิภาคอาเซียน ส่งเสริมการสร้างและพัฒนาตลาดสำหรับสินค้าที่มีคุณภาพ
- ๒) วางรากฐานการพัฒนาอุตสาหกรรมสำหรับอนาคต โดยวางแผนและพัฒนากำลังคนรองรับอุตสาหกรรมอนาคต พัฒนาโครงสร้างพื้นฐานและเทคโนโลยีรองรับอุตสาหกรรมอนาคต สนับสนุนให้มีการศึกษาเชิงลึกเพื่อกำหนดนโยบายที่ชัดเจนและนำไปปฏิบัติได้อย่างเป็นรูปธรรม ปรับปรุงกฎหมายและระเบียบที่เอื้อให้เกิดอุตสาหกรรมสำหรับอนาคต

๓.๒.๓ การพัฒนาภาคบริการและการท่องเที่ยว

- ๑) เสริมสร้างขีดความสามารถการแข่งขันในเชิงธุรกิจของภาคบริการที่มีศักยภาพพื้นฐานบริการเดิมและฐานบริการใหม่เพื่อส่งเสริมให้เศรษฐกิจของประเทศเติบโตได้อย่างเข้มแข็ง โดยพัฒนาศักยภาพของฐานบริการเดิมให้เติบโตอย่างเข้มแข็ง ยกย่องฐานธุรกิจบริการใหม่ที่มีแนวโน้มขยายตัวและมีศักยภาพในการเติบโต สร้างกลไกการขับเคลื่อนภาคบริการที่เป็นเอกภาพ
- ๒) พัฒนาอุตสาหกรรมท่องเที่ยวเชิงบูรณาการ โดยส่งเสริมการสร้างรายได้จากการท่องเที่ยว ปรับปรุงกฎหมายที่เกี่ยวข้องกับการท่องเที่ยวให้มีความทันสมัย จัดทำและบังคับใช้มาตรฐานด้านการท่องเที่ยว ปรับโครงสร้างการบริหารจัดการด้านการท่องเที่ยว
- ๓) พัฒนาอุตสาหกรรมกีฬาอย่างครบวงจรโดยส่งเสริมการสร้างรายได้จากการกีฬา ปรับโครงสร้างการบริหารจัดการด้านการกีฬา

๓.๒.๔ การพัฒนาภาคการค้าและการลงทุน

- ๑) ส่งเสริมการทำตลาดเชิงรุกเพื่อเพิ่มความต้องการบริโภคสินค้าภายในประเทศและการส่งออกสินค้าไทย
- ๒) พัฒนาการอำนวยความสะดวกทางการค้าให้ได้มาตรฐานสากล ทั้งด้านโครงสร้างพื้นฐาน ระบบคมนาคมขนส่งและโลจิสติกส์ รวมถึงการพัฒนาระบบประกันความเสี่ยงภัย
- ๓) สนับสนุนผู้ประกอบการลงทุนในระบบเทคโนโลยีสารสนเทศและการสื่อสารและนำพาณิชย์อิเล็กทรอนิกส์มาใช้ในการเพิ่มผลผลิตในการค้าและการประกอบธุรกิจ

- ๔) ส่งเสริม SMEs โดย สร้างผู้ประกอบการใหม่ที่มีจิตวิญญาณในการเป็นผู้ประกอบการที่มีทักษะในการทำธุรกิจ สร้างสังคมผู้ประกอบการ ส่งเสริมการรวมกลุ่มเป็นคลัสเตอร์ของ SMEs ในลักษณะห่วงโซ่มูลค่าและการเชื่อมโยงกับธุรกิจขนาดใหญ่ รวมทั้งการสร้างโอกาสในการออกไปดำเนินธุรกิจในต่างประเทศ
- ๕) พัฒนาปัจจัยสนับสนุนเพื่อส่งเสริมการลงทุนในประเทศและการลงทุนของคนไทยในต่างประเทศ โดยการส่งเสริมการลงทุนในประเทศควรให้ความสำคัญกับ พัฒนากลไกการคุ้มครองการลงทุนและการระงับข้อพิพาทระหว่างรัฐกับเอกชน ลดอุปสรรค ขั้นตอนการเคลื่อนย้ายแรงงานโดยการลดระยะเวลาการรายงานตัวของแรงงานต่างด้าวในส่วนของ การส่งเสริมการลงทุนของคนไทยในต่างประเทศ ส่งเสริมให้มีหน่วยงานหลักในการส่งเสริมการลงทุนในต่างประเทศโดยเฉพาะใน CLMV จัดทำมาตรการส่งเสริมและให้สิทธิประโยชน์การลงทุนของคนไทยในต่างประเทศ สนับสนุนปัจจัยอำนวยความสะดวกการลงทุน โดยการส่งเสริมบริการป้องกันความเสี่ยงทางการค้าส่งเสริมการเพิ่มสาขาธนาคารพาณิชย์ไทยในต่างประเทศ
- ๖) ปรับปรุงแก้ไขกฎหมายและกฎ ระเบียบเพื่อส่งเสริมการค้า ที่เป็นธรรมและอำนวยความสะดวกการค้าการลงทุน ตลอดจนการดำเนินธุรกิจของ SMEs
- ๗) พัฒนาระบบทรัพย์สินทางปัญญา โดยให้ความสำคัญกับการพัฒนาระบบคุ้มครองทรัพย์สินทางปัญญาให้สอดคล้องกับมาตรฐานสากล

๔) ยุทธศาสตร์ที่ ๔ การเติบโตที่เป็นมิตรกับสิ่งแวดล้อมเพื่อการพัฒนาอย่างยั่งยืน

๑. วัตถุประสงค์

- ๑.๑ รักษา พื้นฟูทรัพยากรธรรมชาติและมีการใช้ประโยชน์อย่างยั่งยืนและเป็นธรรม
- ๑.๒ สร้างความมั่นคงด้านน้ำของประเทศ และบริหารจัดการทรัพยากรน้ำทั้งระบบให้มีประสิทธิภาพ
- ๑.๓ บริหารจัดการสิ่งแวดล้อมและลดมลพิษให้มีคุณภาพดีขึ้น
- ๑.๔ พัฒนาขีดความสามารถในลดก๊าซเรือนกระจกและการปรับตัวเพื่อลดผลกระทบจากการเปลี่ยนแปลงสภาพภูมิอากาศ และการรับมือกับภัยพิบัติ

๒. เป้าหมายและตัวชี้วัด

๒.๑ เป้าหมายการพัฒนา

- ๒.๑.๑ การรักษา และฟื้นฟูฐานทรัพยากรธรรมชาติ เพิ่มพื้นที่ป่าไม้ เพื่อการอนุรักษ์ป่าเศรษฐกิจและป่าชายเลน ลดการสูญเสียความหลากหลายทางชีวภาพ แก้ไขปัญหาการบุกรุกที่ดินของรัฐและจัดที่ดินทำกินให้ผู้อยากไร้โดยให้ สิทธิร่วม
- ๒.๑.๒ สร้างความมั่นคง และบริหารจัดการทรัพยากรน้ำทั้งน้ำผิวดินและน้ำใต้ดินให้มีประสิทธิภาพ บริหารจัดการน้ำในระดับลุ่มน้ำให้มีความสมดุลระหว่างความต้องการใช้น้ำทุกกิจกรรมกับปริมาณน้ำต้นทุน เพื่อแก้ไขปัญหาการขาดแคลนน้ำ และลดจำนวนประชาชนที่ประสบปัญหาจากการขาดแคลนน้ำควบคู่กับการเพิ่มประสิทธิภาพการใช้น้ำทั้งภาคการผลิตและการบริโภค ป้องกันและลดความเสียหายจากอุทกภัยและภัยแล้ง

- ๒.๑.๓ สร้างคุณภาพสิ่งแวดล้อมที่ดี ลดมลพิษ และลดผลกระทบต่อสุขภาพของประชาชนและระบบนิเวศ โดยให้ความสำคัญเป็นลำดับแรกกับการจัดการขยะมูลฝอยและของเสียอันตราย พื้นที่คุณภาพแหล่งน้ำสำคัญของประเทศ และแก้ไขปัญหาวิกฤติหมอกควัน
- ๒.๑.๔ เพิ่มประสิทธิภาพการลดก๊าซเรือนกระจกและขีดความสามารถในการปรับตัวต่อการเปลี่ยนแปลงสภาพภูมิอากาศ มีกลไกจัดการเพื่อลดผลกระทบจากการเปลี่ยนแปลงสภาพภูมิอากาศในด้านต่างๆหรือในพื้นที่หรือสาขาที่มีความเสี่ยงจะได้รับผลกระทบสูง
- ๒.๑.๕ เพิ่มประสิทธิภาพการบริหารจัดการเพื่อลดความเสี่ยงจากภัยพิบัติความสูญเสียในชีวิตและทรัพย์สินที่เกิดจากสาธารณภัยลดลง

๒.๒ ตัวชี้วัด

- ๒.๒.๑ สัดส่วนพื้นที่ป่าไม้เป็นร้อยละ ๔๐ ของพื้นที่ประเทศ เป็นพื้นที่ป่าเพื่อการอนุรักษ์ร้อยละ ๒๕ และพื้นที่ป่าเศรษฐกิจ ร้อยละ ๑๕ พื้นที่ป่าชายเลนเพิ่มจาก ๑.๕๓ ล้านไร่ เป็น ๑.๕๘ ล้านไร่ พื้นที่ปลูกและฟื้นฟูป่าต้นน้ำเพิ่มขึ้น
- ๒.๒.๒ จำนวนชนิดพันธุ์และประชากรของสิ่งมีชีวิตที่อยู่ในภาวะถูกคุกคาม หรือใกล้สูญพันธุ์
- ๒.๒.๓ แผนที่แนวเขตที่ดินของรัฐ (โครงการ One Map) ที่แล้วเสร็จมีการประกาศใช้และจำนวนพื้นที่จัดที่ดินทำกินให้ชุมชน
- ๒.๒.๔ มีระบบประปาหมู่บ้านครบทุกหมู่บ้าน
- ๒.๒.๕ กลุ่มน้ำสำคัญของประเทศ ๒๕ กลุ่มน้ำ มีแผนบริหารจัดการทรัพยากรน้ำอย่างสมดุล ระหว่างความต้องการใช้น้ำกับปริมาณน้ำต้นทุน และมีการแปลงไปสู่การปฏิบัติที่เป็นรูปธรรม
- ๒.๒.๖ ประสิทธิภาพการใช้น้ำในพื้นที่ชลประทานเพิ่มขึ้น
- ๒.๒.๗ ประสิทธิภาพของการใช้น้ำทั้งภาคการผลิตและการบริโภคเพิ่มขึ้น
- ๒.๒.๘ พื้นที่และมูลค่าความเสียหายจากอุทกภัยและภัยแล้งมีแนวโน้มลดลง
- ๒.๒.๙ พื้นที่ชลประทานเพิ่มขึ้นปีละ ๓๕๐,๐๐๐ ไร่
- ๒.๒.๑๐ ขยะมูลฝอยชุมชนได้รับการจัดการอย่างถูกต้องและนำไปใช้ประโยชน์ไม่น้อยกว่าร้อยละ ๗๕ ของเสียอันตรายชุมชนที่ได้รับการกำจัดอย่างถูกต้องไม่น้อยกว่าร้อยละ ๓๐ และกากอุตสาหกรรมอันตรายทั้งหมดเข้าสู่ระบบการจัดการที่ถูกต้อง
- ๒.๒.๑๑ คุณภาพน้ำของแม่น้ำสายหลักที่อยู่ในเกณฑ์ดีเพิ่มขึ้น
- ๒.๒.๑๒ คุณภาพอากาศในพื้นที่วิกฤตหมอกควันได้รับการแก้ไขและมีค่าอยู่ในเกณฑ์มาตรฐาน
- ๒.๒.๑๓ การปล่อยก๊าซเรือนกระจกในภาคพลังงาน คมนาคมขนส่งลดลงภายในปี ๒๕๖๓ ไม่น้อยกว่าร้อยละ ๗ ของการปล่อยในกรณีปกติ
- ๒.๒.๑๔ ต้นทุนการลดการปล่อยก๊าซเรือนกระจกต่อหน่วย (บาทต่อตันคาร์บอนไดออกไซด์เทียบเท่า) มีแนวโน้มลดลง
- ๒.๒.๑๕ แผนปฏิบัติการการปรับตัวเพื่อรองรับการเปลี่ยนแปลงสภาพภูมิอากาศในรายสาขาที่จำเป็น เช่น การจัดการน้ำ เกษตร สาธารณสุข และป่าไม้
- ๒.๒.๑๖ การจัดตั้งกลไกภายในประเทศเพื่อสนับสนุนด้านการเงิน เทคโนโลยีและการเสริมสร้างศักยภาพ

- ๒.๒.๑๗ ระบบพยากรณ์และเตือนภัยล่วงหน้าสำหรับภาคเกษตรและการจัดการภัยพิบัติทางธรรมชาติในพื้นที่เสี่ยงภัย
- ๒.๒.๑๘ สัดส่วนของพื้นที่เสี่ยงภัยที่ได้รับการจัดตั้งเครือข่ายเฝ้าระวังภัยธรรมชาติ
- ๒.๒.๑๙ จำนวนผู้เสียชีวิตและมูลค่าความเสียหายจากภัยธรรมชาติ ค่าใช้จ่ายในการชดเชย ผู้ได้รับผลกระทบจากภัยพิบัติในพื้นที่เสี่ยงภัยซ้ำซากลดลง

๓. แนวทางการพัฒนา

๓.๑ การรักษาฟื้นฟูทรัพยากรธรรมชาติ สร้างสมดุลของการอนุรักษ์และใช้ประโยชน์อย่างยั่งยืน และเป็นธรรม

- ๓.๑.๑ อนุรักษ์ฟื้นฟูทรัพยากรป่าไม้เพื่อสร้างสมดุลธรรมชาติ
- ๓.๑.๒ อนุรักษ์และใช้ประโยชน์ความหลากหลายทางชีวภาพอย่างยั่งยืน
- ๓.๑.๓ พัฒนาระบบบริหารจัดการที่ดินและแก้ไขการบุกรุกที่ดิน
- ๓.๑.๔ ปกป้องทรัพยากรทางทะเลและป้องกันการกัดเซาะชายฝั่ง
- ๓.๑.๕ วางแผนบริหารจัดการทรัพยากรแร่เพื่อให้เกิดการใช้ประโยชน์สูงสุดและลดผลกระทบต่อสิ่งแวดล้อมและประชาชน

๓.๒ เพิ่มประสิทธิภาพการบริหารจัดการทรัพยากรน้ำเพื่อให้เกิดความมั่นคง สมดุลและยั่งยืน

- ๓.๒.๑ เร่งรัดการประกาศใช้ร่างพระราชบัญญัติทรัพยากรน้ำ พ.ศ.
- ๓.๒.๒ เร่งรัดให้มีแผนบริหารจัดการทรัพยากรน้ำในระดับลุ่มน้ำอย่างบูรณาการทั้ง ๒๕ ลุ่มน้ำ
- ๓.๒.๓ ผลักดันกระบวนการ SEA มาใช้เป็นเครื่องมือนำเสนอทางเลือกในการตัดสินใจระดับนโยบาย แผน และแผนงาน ที่เหมาะสมกับศักยภาพของลุ่มน้ำ
- ๓.๒.๔ เพิ่มประสิทธิภาพการเก็บกักน้ำของแหล่งน้ำต้นทุนและระบบกระจายน้ำให้ดีขึ้น
- ๓.๒.๕ เพิ่มประสิทธิภาพการใช้น้ำและการจัดสรรน้ำต่อหน่วยในภาคการผลิตให้สามารถสร้างมูลค่าเพิ่มได้สูงขึ้น

๓.๓ แก้ไขปัญหาวิกฤตสิ่งแวดล้อม

- ๓.๓.๑ เร่งรัดแก้ไขปัญหามลพิษจากการจัดการขยะตกค้างสะสมในพื้นที่วิกฤต ผลักดันกฎหมายและกลไกเพื่อการคัดแยกขยะ สนับสนุนการแปรรูปเป็นพลังงาน ใช้มาตรการทางเศรษฐศาสตร์เพื่อให้เกิดการลดปริมาณขยะ รวมทั้งสร้างวินัยคนในชาติเพื่อการจัดการขยะอย่างยั่งยืน
- ๓.๓.๒ เพิ่มประสิทธิภาพการจัดการคุณภาพน้ำในพื้นที่ลุ่มน้ำวิกฤตและลุ่มน้ำสำคัญอย่างครบวงจร โดยลดการเกิดน้ำเสียจากแหล่งกำเนิด
- ๓.๓.๓ แก้ไขปัญหาวิกฤตหมอกควันไฟป่าในเขตภาคเหนือและภาคใต้
- ๓.๓.๔ ปรับปรุงกฎหมายและพัฒนาโครงสร้างพื้นฐานเมืองเพื่อรองรับการเติบโตที่เป็นมิตร กับสิ่งแวดล้อม

๓.๔ ส่งเสริมการผลิตและการบริโภคที่เป็นมิตรกับสิ่งแวดล้อม

- ๓.๔.๑ ส่งเสริมการผลิตและการลงทุนในภาคอุตสาหกรรมที่เป็นมิตรกับสิ่งแวดล้อม
- ๓.๔.๒ สนับสนุนการผลิตภาคการเกษตรไปสู่เกษตรกรรมที่ยั่งยืน
- ๓.๔.๓ ส่งเสริมการท่องเที่ยวที่ยั่งยืน โดยคำนึงถึงขีดความสามารถในการรองรับของระบบนิเวศ
- ๓.๔.๔ สร้างแรงจูงใจเพื่อให้เกิดการปรับเปลี่ยนไปสู่การบริโภคที่ยั่งยืน

๓.๕ สนับสนุนการลดการปล่อยก๊าซเรือนกระจก และเพิ่มขีดความสามารถในการปรับตัวต่อการเปลี่ยนแปลงสภาพภูมิอากาศ

- ๓.๕.๑ จัดทำและปรับปรุงกฎหมายที่เกี่ยวข้องๆ ให้สามารถรองรับพันธกรณีระหว่างประเทศด้านการเปลี่ยนแปลงสภาพภูมิอากาศ
- ๓.๕.๒ พัฒนามาตรการและกลไกเพื่อสนับสนุนการลดก๊าซเรือนกระจกในทุกภาคส่วน
- ๓.๕.๓ ส่งเสริมภาคเอกชน รัฐวิสาหกิจ และ อปท. ให้มีการจัดเก็บและรายงานข้อมูลเกี่ยวกับการปล่อยก๊าซเรือนกระจก
- ๓.๕.๔ เพิ่มขีดความสามารถในการวิจัยและพัฒนาทาง วทน. เพื่อสนับสนุนการปรับตัวต่อการเปลี่ยนแปลงสภาพภูมิอากาศ
- ๓.๕.๕ สร้างความรู้ ความเข้าใจ ความตระหนักและการมีส่วนร่วมของประชาชนและภาคส่วนต่างๆ ในการรับมือกับการเปลี่ยนแปลงสภาพภูมิอากาศ

๓.๖ บริหารจัดการเพื่อลดความเสี่ยงด้านภัยพิบัติ

- ๓.๖.๑ บูรณาการลดความเสี่ยงจากภัยพิบัติเข้าสู่กระบวนการวางแผน บูรณาการการลดความเสี่ยงจากภัยพิบัติเข้าสู่กระบวนการวางแผน ทั้งระดับชาติ จังหวัด
- ๓.๖.๒ เสริมสร้างขีดความสามารถในการเตรียมความพร้อมและการรับมือภัยพิบัติ
- ๓.๖.๓ พัฒนาระบบการจัดการภัยพิบัติในภาวะฉุกเฉิน
- ๓.๖.๔ พัฒนาระบบการฟื้นฟูบูรณะหลังการเกิดภัย
- ๓.๖.๕ ส่งเสริมองค์ความรู้ด้านการจัดการภัยพิบัติ

๓.๗ พัฒนาระบบการบริหารจัดการและกลไกแก้ไขปัญหาความขัดแย้งด้านทรัพยากรธรรมชาติ และสิ่งแวดล้อม

- ๓.๗.๑ ปรับปรุงกลไกและกระบวนการวิเคราะห์ผลกระทบสิ่งแวดล้อมให้มีประสิทธิภาพทุกขั้นตอน
- ๓.๗.๒ ผลักดันการนำแนวทางการประเมิน SEA ให้มีผลบังคับใช้ตามกฎหมายเพื่อนำไปสู่การปฏิบัติ
- ๓.๗.๓ สร้างจิตสำนึกความตระหนัก และปรับปรุงกระบวนการมีส่วนร่วมของประชาชน
- ๓.๗.๔ ทบทวนแก้ไขกฎหมายที่เกี่ยวข้อง
- ๓.๗.๕ ส่งเสริมบทบาทภาคเอกชนและชุมชนเพื่อสร้างพลังร่วม

๓.๘ การพัฒนาความร่วมมือด้านสิ่งแวดล้อมระหว่างประเทศโดยผลักดันการจัดทำแผนแม่บทการบริหารจัดการทรัพยากรธรรมชาติและสิ่งแวดล้อมของอาเซียนแสวงหาแนวทางความร่วมมือกับอาเซียนและอนุภูมิภาคกลุ่มน้ำโขงในประเด็นการขนส่งข้ามพรมแดน การบริหารจัดการพลังงานและทรัพยากรธรรมชาติและ การแก้ไข ปัญหาหมอกควันข้ามแดน สร้างความรู้ ความเข้าใจและแนวทางปฏิบัติ ที่ถูกต้องเกี่ยวกับกฎหมายและข้อตกลงระหว่างประเทศให้กับทุกภาคส่วนที่เกี่ยวข้อง

๕) ยุทธศาสตร์ที่ ๕ การเสริมสร้างความมั่นคงแห่งชาติเพื่อการพัฒนาประเทศสู่ความมั่นคงและยั่งยืน

๑. วัตถุประสงค์

- ๑.๑ เพื่อปกป้องสถาบันพระมหากษัตริย์และเสริมสร้างความมั่นคงภายใน รวมทั้งป้องกันปัญหาภัยคุกคาม ที่เป็นอุปสรรคต่อการพัฒนาเศรษฐกิจ สังคม และการเมืองของชาติ

- ๑.๒ เพื่อสร้างความพร้อมและผนึกกำลังของทุกภาคส่วนให้มีขีดความสามารถในการบริหารจัดการด้านความมั่นคง และมีศักยภาพในการป้องกันและแก้ไขสถานการณ์ที่เกิดจาก ภัยคุกคามทั้งภัยทางทหารและภัยคุกคามอื่นๆ
- ๑.๓ เพื่อเสริมสร้างความร่วมมือด้านความมั่นคงกับมิตรประเทศในการสนับสนุนการรักษาความสงบสุขและผลประโยชน์ของชาติ
- ๑.๔ เพื่อเพิ่มประสิทธิภาพการบริหารนโยบายด้านความมั่นคงและนโยบายทางเศรษฐกิจสังคม ทรัพยากรธรรมชาติและสิ่งแวดล้อมให้มีความเป็นเอกภาพ

๒. เป้าหมายและตัวชี้วัด

๒.๑ เป้าหมายการพัฒนา

- ๒.๑.๑ ปกป้องและเชิดชูสถาบันพระมหากษัตริย์ให้เป็นสถาบันหลักของประเทศ
- ๒.๑.๒ สังคมมีความสมานฉันท์ ผู้เห็นต่างทางความคิดของคนในชาติสามารถอยู่ร่วมกันได้อย่างสันติ ประชาชนมีส่วนร่วมป้องกันแก้ไขปัญหาความมั่นคง
- ๒.๑.๓ ประชาชนในจังหวัดชายแดนภาคใต้มีความปลอดภัยในชีวิตและทรัพย์สินมีโอกาสในการศึกษาและการประกอบอาชีพที่สร้างรายได้เพิ่มขึ้น
- ๒.๑.๔ ประเทศไทยมีความสัมพันธ์และความร่วมมือด้านความมั่นคงในกลุ่มประเทศสมาชิกอาเซียน มิตรประเทศ และนานาประเทศในการป้องกันภัยคุกคามในรูปแบบต่างๆ ควบคู่ไปกับการรักษาผลประโยชน์ของชาติ
- ๒.๑.๕ ประเทศไทยมีความพร้อมต่อการรับมือภัยคุกคาม ทั้งภัยคุกคามทางทหารและ ภัยคุกคามอื่นๆ
- ๒.๑.๖ แผนงานด้านความมั่นคงมีการบูรณาการสอดคล้องกับนโยบายการพัฒนาเศรษฐกิจสังคม ทรัพยากรธรรมชาติและสิ่งแวดล้อม

๒.๒ ตัวชี้วัด

- ๒.๒.๑ จำนวนกิจกรรมเทิดพระเกียรติและเชิดชูสถาบันพระมหากษัตริย์เพิ่มขึ้น
- ๒.๒.๒ จำนวนกิจกรรมที่มีความเกี่ยวข้องกับโครงการพระราชดำริเพิ่มขึ้น
- ๒.๒.๓ ดัชนีความไม่มีเสถียรภาพทางการเมืองลดลง (ดัชนีสันติภาพโลกของ The Institute for Economics and Peace: IEP)
- ๒.๒.๔ จำนวนผู้เสียชีวิตจากความขัดแย้งภายในประเทศลดลง(ดัชนีสันติภาพโลก)
- ๒.๒.๕ จำนวนกิจกรรมที่ประชาชนมีส่วนร่วมป้องกันแก้ไขปัญหาความมั่นคงเพิ่มขึ้น
- ๒.๒.๖ มูลค่าความเสียหายและจำนวนการก่อเหตุร้ายที่มีมูลเหตุจากความไม่สงบลดลง
- ๒.๒.๗ รายได้ครัวเรือนเฉลี่ยต่อคนและจำนวนปีการศึกษาเฉลี่ยในพื้นที่ ๓ จังหวัดชายแดนภาคใต้เพิ่มขึ้น
- ๒.๒.๘ จำนวนกิจกรรมสาธารณประโยชน์ที่ประชาชนทุกศาสนาร่วมดำเนินการเพิ่มขึ้น
- ๒.๒.๙ ดัชนีความสัมพันธ์กับประเทศเพื่อนบ้านเพิ่มขึ้น (ดัชนีสันติภาพโลก)
- ๒.๒.๑๐ จำนวนคดีที่เกี่ยวข้องกับภัยคุกคามข้ามชาติลดลง
- ๒.๒.๑๑ จำนวนเหตุการณ์การกระทำผิดกฎหมายทางทะเลลดลง

- ๒.๒.๑๒ จำนวนคดีที่เกี่ยวข้องกับยาเสพติดลดลง
- ๒.๒.๑๓ ระยะเวลาในการระดมสรรพกำลังเมื่อเกิดภัยคุกคาม
- ๒.๒.๑๔ อันดับความเสี่ยงจากการก่อการร้ายต่ำกว่าอันดับที่ ๒๐ ของโลก (ดัชนีความเสี่ยงของโลก ของ WEF)
- ๒.๒.๑๕ อันดับความเสี่ยงจากการโจมตีด้านไซเบอร์/ต่ำกว่าอันดับที่ ๑๐ ของโลก (ดัชนีความปลอดภัยไซเบอร์ของโลกของ International Telecommunication Union: ITU)
- ๒.๒.๑๖ จำนวนแผนงานด้านความมั่นคงที่สอดคล้องกับนโยบายการพัฒนาเศรษฐกิจ สังคม ทรัพยากรธรรมชาติและสิ่งแวดล้อมเพิ่มขึ้น

๓. แนวทางการพัฒนา

๓.๑ การรักษาความมั่นคงภายในเพื่อให้เกิดความสงบในสังคมและธำรงไว้ซึ่งสถาบันหลักของชาติ

- ๓.๑.๑ สร้างจิตสำนึกของคนในชาติให้มีความหวงแหน และธำรงรักษาสถาบันชาติ ศาสนา พระมหากษัตริย์ โดยปลูกฝังและสร้างความตระหนักถึงความสำคัญ มีการนำแนวทางพระราชดำริไปเผยแพร่และพัฒนา พร้อมทั้งกำหนดมาตรการเพื่อปกป้องรักษาและป้องกันการกระทำที่มีแนวโน้มที่จะส่งผลกระทบต่อสถาบันหลักของชาติ
- ๓.๑.๒ เสริมสร้างความปรองดองของคนในชาติและมีกลไกในการตรวจสอบและพัฒนาภาคการเมือง โดยปลูกฝังค่านิยมและเสริมสร้างความรู้ความเข้าใจของการอยู่ร่วมกันบนพื้นฐานความแตกต่างทางความคิดและอุดมการณ์ทางการเมือง ภายใต้สิทธิและหน้าที่ตามระบอบประชาธิปไตยและคำนึงถึงความมั่นคงและผลประโยชน์ของชาติอย่างแท้จริง
- ๓.๑.๓ ป้องกันและแก้ไขปัญหาความไม่สงบในจังหวัดชายแดนภาคใต้ โดยกระบวนการสันติสุข แนวทางสันติวิธี และกระบวนการมีส่วนร่วมของประชาชนในพื้นที่ บนพื้นฐานความแตกต่างทางอัตลักษณ์และชาติพันธุ์ เพื่อขจัดความขัดแย้งลดความรุนแรงตามยุทธศาสตร์พระราชทาน“เข้าใจ เข้าถึง พัฒนา”พร้อมทั้งสร้างโอกาสในการพัฒนาเศรษฐกิจและความเป็นธรรม

๓.๒ การพัฒนาเสริมสร้างศักยภาพการป้องกันประเทศ เพื่อเตรียมความพร้อมในการรับมือภัยคุกคามทั้งการทหารและภัยคุกคามอื่นๆ

- ๓.๒.๑ พัฒนาศักยภาพและความพร้อมของกองทัพในการป้องกันและรักษาผลประโยชน์ของประเทศโดยพัฒนากำลังพลให้มีความรู้ความสามารถและมีความพร้อมในการปฏิบัติได้ทันเหตุการณ์มีอาวุธยุทโธปกรณ์ยุทธภัณฑ์ และเทคโนโลยีที่ทันสมัย เหมาะสม เพียงพอ พร้อมสนับสนุนการพัฒนาประเทศ การช่วยเหลือและบรรเทาสาธารณภัยและการแก้ไขปัญหาสำคัญอื่นๆ ของชาติได้อย่างมีประสิทธิภาพ
- ๓.๒.๒ พัฒนาระบบงานด้านการข่าวที่มีประสิทธิภาพ มีกลไกเสริมสร้างความร่วมมือพัฒนาองค์ความรู้ ศึกษาวិเคราะห์แนวโน้มภัยคุกคาม รวมทั้งจัดทำฐานข้อมูลด้านการข่าวที่มีความเชื่อมโยงระหว่างหน่วยงานภายในประเทศและต่างประเทศอย่างเป็นระบบ ให้มีความพร้อมในการสนับสนุนข้อมูลเพื่อเตรียมการรับมือภัยคุกคามด้านความมั่นคงทั้งในประเทศและในระดับนานาชาติ

- ๓.๒.๓ มีระบบเตรียมพร้อมและกลไกเผชิญเหตุที่มีประสิทธิภาพให้พร้อมในการปฏิบัติทั้งในยามปกติ และในสถานการณ์วิกฤติ ทั้งจากภัยคุกคามด้านความมั่นคงและจากสาธารณภัยขนาดใหญ่ที่ กลไกปกติไม่สามารถรองรับได้ โดยมีแผนปฏิบัติการและมีการฝึกทดสอบปฏิบัติในทุกระดับ อย่างเหมาะสม
- ๓.๒.๔ พัฒนาระบบบริหารจัดการเชิงบูรณาการและเตรียมความพร้อมในการตอบโต้ภาวะฉุกเฉิน ด้านโรคติดต่ออุบัติใหม่ทั้งในระยะก่อนเกิดภัย ขณะเกิดภัย และระยะหลังเกิดภัย พร้อมทั้ง จัดทำระบบการจัดการความรู้ที่สามารถเชื่อมโยงข้อมูลตั้งแต่ระดับชาติ ระดับจังหวัด ถึง ระดับชุมชน
- ๓.๒.๕ พัฒนาระบบรวบรวมและเชื่อมโยงข้อมูลด้านการก่อการร้ายทั้งหน่วยงานภายในและ หน่วยงานภายนอกประเทศเพื่อเป็นข้อมูลในการติดตามวิเคราะห์และสังเคราะห์ความรู้ด้าน การต่อต้านการก่อการร้ายและภัยคุกคามความมั่นคง ควบคู่กับการพัฒนาแนวทางที่ เหมาะสมให้มีประสิทธิภาพและรองรับการปฏิบัติงานทุกภาคส่วน
- ๓.๒.๖ พัฒนาอุตสาหกรรมป้องกันประเทศ โดยเสริมสร้างการวิจัยและพัฒนาควบคู่ไปกับการสร้าง ความร่วมมือระหว่างภาครัฐ เอกชน และมิตรประเทศในการสร้างองค์ความรู้และแลกเปลี่ยน เทคโนโลยี เพื่อเพิ่มขีดความสามารถในการพัฒนาอาวุธยุทโธปกรณ์และยุทธภัณฑ์ พร้อมทั้ง ส่งเสริมนวัตกรรมด้านอุตสาหกรรมป้องกันประเทศโดยหน่วยงานภาครัฐ
- ๓.๒.๗ ดำเนินบทบาทเชิงรุก และใช้กรอบความร่วมมือระหว่างประเทศทั้งระดับภูมิภาคและพหุภาคี เพื่อปกป้องและรักษาผลประโยชน์ของไทย ตลอดจนเสริมสร้างขีดความสามารถแลกเปลี่ยน และเรียนรู้แนวปฏิบัติที่เป็นเลิศและร่วมมือในการรับมือกับภัยคุกคามด้านความมั่นคง ระหว่างประเทศ อาทิ ปัญหายาเสพติด การก่อการร้ายการโยกย้ายถิ่นฐาน การลักลอบเข้า เมือง การค้ามนุษย์ ความมั่นคงด้านไซเบอร์ ภัยพิบัติ โรคระบาดโรคติดต่อร้ายแรงโรคอุบัติ ใหม่ โรคอุบัติซ้ำและสถานการณ์ฉุกเฉินทางสาธารณสุขอื่นๆ
- ๓.๒.๘ สนับสนุนการพัฒนาโครงสร้างพื้นฐานด้านกายภาพ เพื่อป้องกันการสูญเสียดินแดนและภัย พิบัติทางธรรมชาติ เช่น เขื่อนป้องกันตลิ่งริมแม่น้ำชายแดนระหว่างประเทศ

๓.๓ การส่งเสริมความร่วมมือกับต่างประเทศด้านความมั่นคงเพื่อบูรณาการความร่วมมือกับมิตร ประเทศเพื่อผลประโยชน์ทางเศรษฐกิจ สังคม และการป้องกันภัยคุกคามข้ามชาติ

- ๓.๓.๑ ดำเนินความสัมพันธ์กับต่างประเทศอย่างสมดุล เพื่อเอื้อต่อการส่งเสริมและรักษา ผลประโยชน์และการพัฒนาเศรษฐกิจและสังคมของประเทศ โดยพัฒนาความร่วมมือกับ ประเทศเพื่อนบ้านอาเซียน และนานาประเทศในการแลกเปลี่ยนข้อมูลการข่าว และการร่วมกัน ดำเนินการเชิงรุกเพื่อป้องกัน แก้ไขปัญหาและลดผลกระทบจากภัยคุกคาม ทั้งปัญหาข้ามชาติ ปัญหาทำลายด้านความมั่นคงระหว่างประเทศและสาธารณภัยขนาดใหญ่
- ๓.๓.๒ เสริมสร้างความไว้วางใจกับประเทศเพื่อนบ้าน และส่งเสริมความร่วมมือ ในการบริหารจัดการความมั่นคงตามแนวชายแดน เพื่อร่วมแก้ไขปัญหามีอยู่และส่งเสริมให้ชายแดนไทย กับประเทศเพื่อนบ้านเป็นชายแดนแห่งความร่วมมือ โดยพัฒนาความเป็นหุ้นส่วนยุทธศาสตร์ ด้านความมั่นคงพื้นที่ชายแดน ป้องกันการลักลอบเข้าเมือง การตรวจคนเข้าเมืองการพัฒนา เศรษฐกิจตามแนวชายแดนและการสร้างความสัมพันธ์ระดับประชาชน

๓.๓.๓ พัฒนาระบบการเก็บรักษาข้อมูลส่วนบุคคลด้านไซเบอร์ให้มีความมั่นคงปลอดภัยและกำกับดูแลระบบการส่งข้อมูลส่วนบุคคลข้ามแดนไปต่างประเทศให้เป็นไปตามมาตรฐานสากล

๓.๓.๔ สร้างความร่วมมือกับภาคีเครือข่ายภายในประเทศ ภูมิภาค และนานาชาติในการวางระบบเฝ้าระวัง ป้องกัน ควบคุมโรคและภัยสุขภาพที่ได้มาตรฐาน สากล มีความพร้อมในการติดตาม วิเคราะห์และประเมินแนวโน้มสถานการณ์เพื่อเตรียมการรับมือ การจัดระบบบริหารจัดการ ป้องกันไม่ให้โรคและภัยสุขภาพมีการแพร่ระบาด ตลอดจนการฟื้นฟูเยียวยาภายหลังเหตุการณ์กลับสู่ภาวะปกติ

๓.๔ การรักษาความมั่นคงและผลประโยชน์ของชาติทางทะเลเพื่อคงไว้ซึ่งอำนาจอธิปไตยและสิทธิอธิปไตยในเขตทางทะเล

๓.๔.๑ เสริมสร้างความร่วมมือในการรักษาความมั่นคงทางทะเลทั้งภายในประเทศและต่างประเทศ เพื่อแก้ไขปัญหาพื้นที่อ้างสิทธิทับซ้อนทางทะเล รวมทั้งพัฒนาความร่วมมือในการแสวงหา และใช้ประโยชน์จากทรัพยากรทางทะเลอย่างยั่งยืน พัฒนาระบบและกลไกการให้ความช่วยเหลือและบรรเทา สาธารณภัยในทะเลให้มีประสิทธิภาพ ตลอดจนรักษาเส้นทางการคมนาคมทางทะเลให้มีความปลอดภัยและเอื้อต่อการใช้ประโยชน์ร่วมกัน

๓.๔.๒ แก้ไขปัญหาการแย่งชิงทรัพยากรโดยรักษาความมั่นคงของฐานทรัพยากรธรรมชาติและสิ่งแวดล้อมทางทะเล คุ้มครอง ปกป้อง และรักษาผลประโยชน์ของชาติทางทะเลจากการกระทำผิดกฎหมายในทะเลและวิกฤติทางทะเล พัฒนากลไกในทางปฏิบัติในการรักษาผลประโยชน์ของชาติทางทะเล และปรับปรุงกฎหมายและกฎระเบียบต่างๆ ให้มีความทันสมัยและเป็นสากล ให้เกิดเอกภาพและระบบการบริหารจัดการที่ดีในการดำเนินงานด้านการรักษาความมั่นคงและผลประโยชน์ของชาติทางทะเลในภาพรวมของประเทศ รวมทั้งบูรณาการการใช้ทรัพยากรและการขับเคลื่อนนโยบายไปสู่การปฏิบัติให้ได้อย่างเป็นรูปธรรม

๓.๔.๓ พัฒนาสร้างการรับรู้และความเข้าใจเกี่ยวกับคุณค่าของทะเล การใช้ประโยชน์จากทะเลอย่างมีจิตสำนึกรับผิดชอบและมีความรู้ที่ถูกต้องเกี่ยวกับกฎหมายที่เกี่ยวข้องกับการดำเนินกิจกรรมทางทะเลรวมทั้งส่งเสริมการพัฒนาองค์ความรู้ทางทะเลและการสร้างนวัตกรรมที่เป็นประโยชน์ต่อการพัฒนาในอนาคต

๓.๕ การบริหารจัดการความมั่นคงเพื่อการพัฒนา เพื่อให้เกิดความสอดคล้องกันระหว่างแผนงานที่เกี่ยวข้องกับความมั่นคงกับแผนงานการพัฒนาอื่นๆ ภายใต้การมีส่วนร่วมของภาคประชาชน

๓.๕.๑ ปรับปรุงระบบติดตาม เฝ้าระวัง ศึกษา วิเคราะห์และประเมินสถานการณ์ด้านความมั่นคง การเปลี่ยนแปลงของสถานการณ์ สภาวะแวดล้อมด้านความมั่นคง พิสูจน์ทราบและคาดการณ์ภัยคุกคามเพื่อเสนอแนะแผนป้องกันความเสียหายและการเตือนภัย ที่อาจเกิดขึ้น เพื่อเพิ่มประสิทธิภาพการดำเนินงาน และลดผลกระทบต่อการพัฒนาประเทศ โดยเฉพาะในกรณีที่จะก่อภัยคุกคามต่อความมั่นคงของประเทศ โดยใช้กลไกระดับชาติเพื่อเชื่อมโยงกลไกอื่นๆ ในการร่วมกันพิจารณาเมื่อมีสถานการณ์ที่คาดว่าจะส่งผลกระทบต่อความมั่นคงให้สามารถกำหนดแนวทางแก้ไขได้อย่างมีประสิทธิภาพ

๓.๕.๒ พัฒนากลไกด้านความมั่นคงและระบบการขับเคลื่อนแผนงานต่างๆ ให้พร้อมรับสถานการณ์ ทั้งระดับชาติและระดับพื้นที่ โดยสร้างเครือข่ายการสนับสนุน ทั้งด้านนโยบาย องค์ความรู้ และการสร้างกลไกขับเคลื่อนแผนงานด้านเศรษฐกิจ สังคม ทรัพยากรธรรมชาติและสิ่งแวดล้อม และความมั่นคง โดยให้มีความเชื่อมโยงและตอบสนองต่อนโยบายรัฐบาล พร้อมทั้งสนับสนุนการขับเคลื่อนแผนงานและการจัดสรรงบประมาณด้านความมั่นคงแบบบูรณาการให้มีความชัดเจน ควบคู่ไปกับการสนับสนุนการมีส่วนร่วมของภาคประชาชน(ประชารัฐ) ในการกำหนดและขับเคลื่อนแผนงานด้านความมั่นคง

๖) ยุทธศาสตร์ที่ ๖ การบริหารจัดการในภาครัฐ การป้องกันการทุจริตประพฤติมิชอบและ ธรรมภิบาลในสังคมไทย

๑. วัตถุประสงค์

- ๑.๑ เพื่อให้ภาครัฐ มีขนาดเล็ก มีการบริหารจัดการที่ดี และได้มาตรฐานสากล
- ๑.๒ เพื่อให้องค์กรปกครองส่วนท้องถิ่นให้มีการบริหารจัดการและให้บริการแก่ประชาชนในท้องถิ่นได้อย่างมีประสิทธิภาพ ประสิทธิผล และโปร่งใสตรวจสอบได้
- ๑.๓ เพื่อลดปัญหาการทุจริตและประพฤติมิชอบของประเทศ
- ๑.๔ เพื่อพัฒนาระบบและกระบวนการทางกฎหมายให้สามารถอำนวยความสะดวกด้วยความรวดเร็ว และเป็นธรรมแก่ประชาชน

๒. เป้าหมายและตัวชี้วัด

๒.๑ เป้าหมายการพัฒนา

- ๒.๑.๑ ลดสัดส่วนค่าใช้จ่ายด้านบุคลากร และเพิ่มประสิทธิภาพการบริหารจัดการและการให้บริการของภาครัฐ และประสิทธิภาพการประกอบธุรกิจของประเทศ
- ๒.๑.๒ เพิ่มประสิทธิภาพการบริหารจัดการที่ดีขององค์กรปกครองส่วนท้องถิ่น
- ๒.๑.๓ เพิ่มคะแนนดัชนีการรับรู้การทุจริตให้สูงขึ้น
- ๒.๑.๔ ลดจำนวนการดำเนินคดีกับผู้มิได้กระทำความผิด

๒.๒ ตัวชี้วัด

- ๒.๒.๑ อันดับประสิทธิภาพภาครัฐ จัดทำโดยสถาบันการจัดการนานาชาติ อยู่ในอันดับสองของอาเซียน เมื่อสิ้นสุดแผนพัฒนาฯ ฉบับที่ ๑๒
- ๒.๒.๒ อันดับความยากง่ายในการประกอบธุรกิจ จัดทำโดยธนาคารโลก อยู่ในอันดับสองของอาเซียน เมื่อสิ้นสุดแผนพัฒนาฯ ฉบับที่ ๑๒
- ๒.๒.๓ สัดส่วนค่าใช้จ่ายด้านบุคลากรของรัฐต่องบประมาณรายจ่ายประจำปีลดลง
- ๒.๒.๔ สัดส่วนองค์กรปกครองส่วนท้องถิ่นในแต่ละประเภทที่ได้รับรางวัลการบริหารจัดการ ที่ดีต่อองค์กรปกครองส่วนท้องถิ่นทั้งหมดเพิ่มขึ้น
- ๒.๒.๕ ชื่อร้องเรียนและคดีเกี่ยวกับการดำเนินงานองค์กรปกครองส่วนท้องถิ่นลดลง
- ๒.๒.๖ ระดับคะแนนของดัชนีการรับรู้การทุจริตสูงกว่าร้อยละ ๕๐ เมื่อสิ้นสุดแผนพัฒนาฯ ฉบับที่ ๑๒
- ๒.๒.๗ จำนวนคดีที่รัฐดำเนินคดีกับผู้มิได้กระทำความผิดซึ่งต้องชดเชยความเสียหายลดลง

๓. แนวทางการพัฒนา

๓.๑ ปรับปรุงโครงสร้างหน่วยงาน บทบาท ภารกิจ และคุณภาพบุคลากรภาครัฐ ให้มีความโปร่งใส ทันสมัย คล่องตัว มีขนาดที่เหมาะสม เกิดความคุ้มค่า

๓.๑.๑ กำหนดภารกิจ ขอบเขตอำนาจหน้าที่ของราชการบริหารส่วนกลาง ส่วนภูมิภาคและท้องถิ่น
ให้ชัดเจนและไม่ซ้ำซ้อน

๓.๑.๒ ปรับปรุงกลไกการปฏิบัติงานของภาครัฐให้มีลักษณะบูรณาการสามารถส่งเสริมกระบวนการ
ผลิตและการให้บริการของภาคเอกชนได้อย่างมีประสิทธิภาพ

๓.๑.๓ กำหนดหลักการและแนวทางในการยุบเลิกภารกิจหรือปรับลดหน่วยงานบริหารราชการ
ส่วนกลางที่ตั้งอยู่ในภูมิภาค

๓.๑.๔ พัฒนาบุคลากรและปฏิรูประบบบริหารจัดการกำลังคนภาครัฐให้มีประสิทธิภาพ

๓.๑.๕ จัดทำยุทธศาสตร์การพัฒนารัฐวิสาหกิจในระยะยาวให้มีความชัดเจนและสามารถปฏิบัติได้

๓.๒ ปรับปรุงกระบวนการงบประมาณและสร้างกลไกในการติดตามตรวจสอบการเงินการคลังภาครัฐ

๓.๒.๑ แก้ไขพระราชบัญญัติวิธีการงบประมาณ พ.ศ. ๒๕๐๒ ให้ส่งเสริมการจัดสรรงบประมาณแบบ
บูรณาการและงบประมาณเชิงพื้นที่

๓.๒.๒ ปรับปรุงกระบวนการจัดทำแผนพัฒนาระดับพื้นที่ให้เชื่อมโยงตั้งแต่ระดับชุมชนถึงระดับ
จังหวัด

๓.๒.๓ กำหนดโครงสร้างและลำดับความสำคัญของแผนงานในงบประมาณรายจ่ายประจำปีให้
สอดคล้องกับยุทธศาสตร์ชาติระยะ ๒๐ ปี (พ.ศ.๒๕๖๐ - ๒๕๗๙) แผนพัฒนาเศรษฐกิจและ
สังคมแห่งชาติฉบับที่ ๑๒ (พ.ศ.๒๕๖๐ - ๒๕๖๔) นโยบายความมั่นคงแห่งชาติ (พ.ศ.๒๕๕๘
- ๒๕๖๔) และนโยบายรัฐบาล

๓.๒.๔ ปรับปรุงระบบติดตามประเมินผลให้สามารถวัดผลสัมฤทธิ์การพัฒนาทั้งประสิทธิภาพ
ประสิทธิผล และผลกระทบของการดำเนินงาน

๓.๓ เพิ่มประสิทธิภาพและยกระดับการให้บริการสาธารณะให้ได้มาตรฐานสากล

๓.๓.๑ ปรับรูปแบบและวิธีการดำเนินการของภาครัฐให้มีความร่วมมือกันระหว่างรัฐ เอกชน
ประชาชน และประชาสังคม ในลักษณะแบบประชารัฐ

๓.๓.๒ ส่งเสริมให้มีการแข่งขันในผลงานการให้บริการสาธารณะของรัฐ

๓.๓.๓ จัดให้มีกระบวนการและช่องทางการสื่อสารกับประชาชนในรูปแบบที่หลากหลาย

๓.๓.๔ ปรับปรุงระบบการบริหารจัดการภายในองค์กร โดยการวางระบบสารสนเทศการจัดการแบบ
ออนไลน์ในการประเมินความก้าวหน้า

๓.๓.๕ ปรับรูปแบบการให้บริการของรัฐจากรูปแบบเดิมไปสู่การให้บริการประชาชนผ่านระบบ
ดิจิทัลอย่างเป็นระบบ

๓.๓.๖ สร้างระบบโครงสร้างพื้นฐานกลางของศูนย์ข้อมูลภาครัฐผ่านระบบเครือข่ายสารสนเทศ
ภาครัฐ (Government Information Network : GIN)

๓.๓.๗ ส่งเสริมการเปิดเผยข้อมูลที่เป็นประโยชน์ที่ภาครัฐจัดเก็บในรูปแบบดิจิทัลที่ประชาชนและ
ภาคธุรกิจสามารถเข้าถึง นำไปใช้ประโยชน์และต่อยอดได้

๓.๔ เพิ่มประสิทธิภาพการบริหารจัดการให้แก่องค์กรปกครองส่วนท้องถิ่น

- ๓.๔.๑ ทบทวนการกระจายอำนาจและการถ่ายโอนภารกิจให้แก่ท้องถิ่นให้ชัดเจนตามศักยภาพและความพร้อมของท้องถิ่น
- ๓.๔.๒ สนับสนุนองค์กรปกครองส่วนท้องถิ่นให้พัฒนารูปแบบการจัดการบริการสาธารณะให้หลากหลายให้สอดคล้องกับความต้องการของท้องถิ่น
- ๓.๔.๓ กำหนดกระบวนการสรรหาหรือแต่งตั้งผู้ดำรงตำแหน่งในราชการส่วนท้องถิ่นให้เป็นมาตรฐาน
- ๓.๔.๔ เพิ่มความคล่องตัวให้องค์กรปกครองส่วนท้องถิ่น
- ๓.๔.๕ ปรับปรุงระบบบริหารจัดการรายได้และเงินอุดหนุนของท้องถิ่น
- ๓.๔.๖ สร้างความโปร่งใสในการจัดทำและบริหารงบประมาณของท้องถิ่น

๓.๕ ป้องกันและปราบปรามการทุจริตและประพฤติมิชอบ

- ๓.๕.๑ ปลุกฝังให้คนไทยไม่โกง
- ๓.๕.๒ ป้องกันการทุจริต
- ๓.๕.๓ ปราบปรามการทุจริต

๓.๖ ปฏิรูปกฎหมายและกระบวนการยุติธรรมให้มีความทันสมัย เป็นธรรม และสอดคล้องกับข้อบังคับสากลหรือข้อตกลงระหว่างประเทศ

- ๓.๖.๑ ปฏิรูปกฎหมายให้ทันสมัย
- ๓.๖.๒ ปฏิรูปกระบวนการยุติธรรมให้มีประสิทธิภาพ

๗) ยุทธศาสตร์ที่ ๗ การพัฒนาโครงสร้างพื้นฐานและระบบโลจิสติกส์

๑. วัตถุประสงค์

- ๑.๑ เพื่อพัฒนาโครงสร้างพื้นฐาน สิ่งอำนวยความสะดวกด้านคมนาคมขนส่งและการค้าจัดตั้ง/ปรับปรุงองค์การกำกับดูแลการประกอบกิจการขนส่ง เพื่อเพิ่มขีดความสามารถในการแข่งขันและยกระดับคุณภาพชีวิตให้แก่ประชาชน
- ๑.๒ เพื่อสร้างความมั่นคงทางพลังงาน เพิ่มประสิทธิภาพการใช้พลังงาน และส่งเสริมการใช้พลังงานทดแทนและพลังงานสะอาด ตลอดจนขยายโอกาสทางธุรกิจในภูมิภาคอาเซียน
- ๑.๓ เพื่อเพิ่มประสิทธิภาพและขยายการบริการโครงสร้างพื้นฐานดิจิทัลให้ทั่วถึงในราคาที่เหมาะสม เป็นธรรม ส่งเสริมธุรกิจดิจิทัลใหม่ และนวัตกรรม พัฒนาระบบความปลอดภัยทางไซเบอร์ และคุ้มครองสิทธิส่วนบุคคลแก่ผู้ใช้บริการ
- ๑.๔ เพื่อพัฒนาประสิทธิภาพและขยายการให้บริการโครงสร้างพื้นฐานด้านน้ำประปาเชิงปริมาณและคุณภาพให้ครอบคลุมทั่วประเทศ ลดอัตราน้ำสูญเสียในระบบประปา และสร้างกลไกการบริหารจัดการการประกอบกิจการน้ำประปา
- ๑.๕ เพื่อพัฒนาอุตสาหกรรมต่อเนื่องที่เกิดจากลงทุนด้านโครงสร้างพื้นฐาน เพื่อลดการนำเข้าจากต่างประเทศ และสร้างโอกาสทางเศรษฐกิจให้กับประเทศ

๒. เป้าหมายและตัวชี้วัด

๒.๑ เป้าหมายการพัฒนา

- ๒.๑.๑ การพัฒนาโครงสร้างพื้นฐานและระบบโลจิสติกส์ในภาพรวม : เพื่อลดความเข้มการใช้พลังงาน (Energy Intensity: EI) และลดต้นทุนโลจิสติกส์ของประเทศ
- ๒.๑.๒ การพัฒนาโครงสร้างพื้นฐานด้านระบบคมนาคมขนส่ง : เพิ่มปริมาณการขนส่งสินค้าทางรางและทางน้ำและเพิ่มปริมาณการเดินทางด้วยระบบขนส่งสาธารณะในเขตเมืองรวมทั้งขยายขีดความสามารถในการรองรับปริมาณผู้โดยสารของท่าอากาศยานในกรุงเทพมหานคร และท่าอากาศยานในภูมิภาคให้เพียงพอกับความต้องการ
- ๒.๑.๓ การพัฒนาระบบโลจิสติกส์ : เพิ่มความสามารถในการแข่งขันโลจิสติกส์และประสิทธิภาพการอำนวยความสะดวกทางการค้า ระบบ NSW ด้วยระบบอิเล็กทรอนิกส์แบบไร้กระดาษอย่างสมบูรณ์ บุคลากรโลจิสติกส์ได้รับการพัฒนาให้มีผลผลิตสูงขึ้น การขนส่งสินค้าผ่านเข้า - ออก ด้านการค้าชายแดนสำคัญที่เชื่อมต่อกับโครงข่ายทางหลักมีประสิทธิภาพมากขึ้น
- ๒.๑.๔ การพัฒนาด้านพลังงาน เพิ่มสัดส่วนการใช้พลังงานทดแทนต่อปริมาณการใช้พลังงาน ขั้นสุดท้ายและลดการพึ่งพาก๊าซธรรมชาติในการผลิตไฟฟ้า
- ๒.๑.๕ การพัฒนาเศรษฐกิจดิจิทัล ขยายโครงข่ายอินเทอร์เน็ตความเร็วสูงให้ครอบคลุมทั่วประเทศ และสร้างผู้ประกอบการธุรกิจดิจิทัลรายใหม่เพิ่มขึ้นพัฒนาระบบความมั่นคงปลอดภัยทางไซเบอร์ให้มีประสิทธิภาพมาตรฐานสากลรับมือภัยคุกคามทางออนไลน์
- ๒.๑.๖ การพัฒนาด้านสาธารณูปการ (น้ำประปา) เพื่อขยายกำลังการผลิตน้ำประปาและกระจายโครงข่ายการให้บริการน้ำประปาให้ครอบคลุมพื้นที่ทั่วประเทศ และบริหารจัดการลดน้ำสูญเสียในระบบส่งน้ำและระบบจำหน่ายน้ำ

๒.๒ ตัวชี้วัด

- ๒.๒.๑ สัดส่วนการใช้พลังงานขั้นสุดท้ายต่อ GDP ลดลงจาก ๘.๒๒ เป็น ๗.๗๐ พันตันเทียบเท่า น้ำมันดิบ/พันล้านบาท
- ๒.๒.๒ สัดส่วนต้นทุนโลจิสติกส์ลดลงจากร้อยละ ๑๔ เป็นร้อยละ ๑๒ ของ GDP ต้นทุนค่าขนส่งสินค้าต่ำกว่าร้อยละ ๗ ของ GDP
- ๒.๒.๓ สัดส่วนปริมาณขนส่งสินค้าทางรางต่อปริมาณการขนส่งสินค้าทั้งหมดภายในประเทศเพิ่มจากร้อยละ ๑.๔ เป็นร้อยละ ๔ และสัดส่วนปริมาณขนส่งสินค้าทางน้ำต่อปริมาณการขนส่งสินค้าทั้งหมดภายในประเทศเพิ่มขึ้นจากร้อยละ ๑๒ เป็นร้อยละ ๑๕
- ๒.๒.๔ สัดส่วนของผู้ใช้ระบบรถไฟฟ้าต่อปริมาณการเดินทางในเขตกรุงเทพฯ และปริมณฑลจากร้อยละ ๕ เป็นร้อยละ ๑๕
- ๒.๒.๕ ความสามารถรองรับปริมาณผู้โดยสารของท่าอากาศยานในกรุงเทพและภูมิภาคเพิ่มขึ้นเป็น ๑๒๐ และ ๕๕ ล้านคนต่อปี
- ๒.๒.๖ อันดับดัชนีความสามารถในการแข่งขันด้านโลจิสติกส์และประสิทธิภาพการอำนวยความสะดวกทางการค้าดีขึ้น
- ๒.๒.๗ จำนวนธุรกรรมการให้บริการนำเข้าสู่ส่งออกด้วยระบบอิเล็กทรอนิกส์เป็นร้อยละ ๑๐๐

- ๒.๒.๘ ปริมาณสินค้าที่ผ่านเข้า – ออกด่านชายแดนที่สำคัญเพิ่มขึ้นเฉลี่ยไม่น้อยกว่าร้อยละ ๕ ต่อปี
- ๒.๒.๙ สัดส่วนการใช้พลังงานทดแทนต่อปริมาณการใช้พลังงานขั้นสุดท้ายเพิ่มขึ้นจากร้อยละ ๑๒.๙๔ เป็นร้อยละ ๑๗.๓๔
- ๒.๒.๑๐ สัดส่วนการใช้ก๊าซธรรมชาติในการผลิตไฟฟ้าลดลงจากร้อยละ ๖๕ เป็นร้อยละ ๔๗
- ๒.๒.๑๑ อันดับความพร้อมใช้ของเทคโนโลยีสารสนเทศและการสื่อสาร (NRI) ดีขึ้น
- ๒.๒.๑๒ จำนวนหมู่บ้านที่มีอินเทอร์เน็ตความเร็วสูงเข้าถึงเพิ่มขึ้นจากร้อยละ ๓๐ เป็นมากกว่าร้อยละ ๘๕
- ๒.๒.๑๓ จำนวนผู้ประกอบการธุรกิจดิจิทัลเพิ่มขึ้นไม่น้อยกว่า ๑,๐๐๐ ราย

๓. แนวทางการพัฒนา

๓.๑ การพัฒนาโครงสร้างพื้นฐานด้านคมนาคมขนส่ง

- ๓.๑.๑ พัฒนาและปรับปรุงโครงข่ายรถไฟขนาด ๑ ม. เป็นโครงข่ายหลักประเทศพัฒนาโครงข่ายรถไฟความเร็วสูงขนาดทางมาตรฐาน (Standard Gauge) อย่างน้อย ๑ เส้นทางพัฒนาพื้นที่เมืองตามแนวเส้นทางศึกษาแผนที่นาทาง (Road Map) ปรับเปลี่ยนไปใช้ รถจักรไฟฟ้าแทนรถจักรดีเซล จัดทำมาตรฐานระบบรถไฟและระบบรถไฟฟ้า พัฒนาสิ่งอำนวยความสะดวกและศูนย์บริการโลจิสติกส์
- ๓.๑.๒ พัฒนาระบบขนส่งสาธารณะในเขตเมืองที่เหมาะสมกับขนาดเศรษฐกิจและสังคมเร่งพัฒนาปรับปรุงคุณภาพการให้บริการและปรับเส้นทางการเดินรถโดยสารสาธารณะ พัฒนาสิ่งอำนวยความสะดวกภายในสถานีให้เชื่อมโยงกับการพัฒนาพื้นที่ พัฒนาโครงสร้างพื้นฐานและสิ่งอำนวยความสะดวก เพื่อสนับสนุนการเดินทางที่ไม่ใช้เครื่องยนต์ในเขตเมือง (Non-Motorized Transport: NMT)
- ๓.๑.๓ พัฒนาโครงข่ายทางถนน โดยรักษา/ยกระดับคุณภาพโครงข่ายถนนในปัจจุบันและขยายขีดความสามารถในการรองรับปริมาณจราจรตามความเหมาะสมในพื้นที่ พัฒนาโครงข่ายทางพิเศษ/ทางหลวงพิเศษระหว่างเมืองในพื้นที่ชายแดนและประตูการค้าหลักนำเทคโนโลยีระบบการขนส่งและจราจรอัจฉริยะมาใช้ในการควบคุมและสั่งการจราจร
- ๓.๑.๔ พัฒนาระบบขนส่งทางอากาศ โดยเร่งพัฒนาท่าอากาศยานสุวรรณภูมิและดอนเมืองตามแผนแม่บทให้แล้วเสร็จภายในช่วงแผนฯ ๑๒ จัดทำแผนการใช้ประโยชน์และแผนการบำรุงรักษาท่าอากาศยานในภูมิภาคศึกษาความเป็นไปได้ในการใช้ประโยชน์ท่าอากาศยานที่มีศักยภาพแห่งอื่น ปรับปรุงระบบการบริหารจัดการท่าอากาศยานพัฒนาโครงสร้างและการจัดการห้วงอากาศให้มีความสามารถในการรองรับปริมาณการจราจรทางอากาศที่เพียงพอต่อการเติบโตทั้งในปัจจุบันและอนาคต
- ๓.๑.๕ พัฒนาระบบขนส่งทางน้ำ โดยปรับปรุงการใช้ประโยชน์ท่าเรือภูมิภาคที่มีอยู่ในปัจจุบันเพื่อเพิ่มประสิทธิภาพในการใช้ประโยชน์โครงสร้างพื้นฐานให้สามารถสนับสนุนการเดินทางและขนส่งเชื่อมโยงทางน้ำภายในประเทศกับดูแล การให้บริการของภาคเอกชนผู้รับสัมปทานในท่าเรือน้ำลึกแหลมฉบังให้เป็นไปตามสัญญาสัมปทาน

๓.๒ การสนับสนุน การพัฒนาระบบขนส่ง

- ๓.๒.๑ สนับสนุนการพัฒนาอุตสาหกรรมต่อเนื่องที่เกิดจากลงทุนด้านโครงสร้างพื้นฐานส่งเสริมอุตสาหกรรมทางรางโดยปรับปรุงกระบวนการจัดซื้อจัดจ้างระบบรถไฟฟ้าและเครื่องกลรถไฟฟ้า และรถจักรส่งเสริมให้เกิดการพัฒนาอุตสาหกรรมซ่อมบำรุงและผลิตชิ้นส่วนอากาศยาน
- ๓.๒.๒ พัฒนาการบริหารสาขาขนส่ง เร่งจัดตั้งกรมการขนส่งทางราง พัฒนาขีดความสามารถองค์กร กำกับดูแลการขนส่งทางอากาศและการขนส่งทางน้ำ เร่งพิจารณาโครงสร้างอัตราค่าโดยสารร่วม (Common Fare) ระบบขนส่งสาธารณะเพื่อจูงใจให้ประชาชนใช้ระบบขนส่งสาธารณะเพิ่มขึ้น พิจารณากลไกการสนับสนุนทางการเงินเพื่อชดเชยผลการดำเนินงานขาดทุนของผู้ให้บริการ (Operator) ขนส่งสาธารณะ

๓.๓ การพัฒนาระบบโลจิสติกส์

- ๓.๓.๑ พัฒนาและยกระดับมาตรฐานระบบการบริหารจัดการโลจิสติกส์และโซ่อุปทานให้ได้มาตรฐานสากลและสนับสนุนการสร้างมูลค่าเพิ่มตลอดห่วงโซ่อุปทาน
- ๓.๓.๒ พัฒนาและยกระดับมาตรฐานระบบการอำนวยความสะดวกทางการค้าโดยการจัดตั้งหน่วยงานบริหารจัดการส่วนกลางของระบบ National Single Window (NSW)
- ๓.๓.๓ พัฒนาคุณภาพบุคลากรและวางแผนจัดการกำลังคนด้านโลจิสติกส์ให้สอดคล้องกับความต้องการของภาคธุรกิจ
- ๓.๓.๔ บริหารจัดการระบบติดตามประเมินผลการพัฒนาระบบโลจิสติกส์ของประเทศ

๓.๔ การพัฒนาด้านพลังงาน

- ๓.๔.๑ พัฒนามาตรการสนับสนุน ปรับโครงสร้างราคาพลังงาน และบังคับใช้กฎหมาย เพื่อให้เกิดการอนุรักษ์และเพิ่มประสิทธิภาพการใช้พลังงานในทุกภาคส่วน รวมทั้งสนับสนุนการวิจัยพัฒนาเทคโนโลยีประหยัดพลังงานเพื่อนำไปใช้ในเชิงพาณิชย์อย่างเป็นรูปธรรม
- ๓.๔.๒ สร้างความมั่นคงทางพลังงานโดยกระจายประเภทเชื้อเพลิงในการผลิตไฟฟ้าส่งเสริมการให้บริการขนส่งก๊าซธรรมชาติทางท่อแก่บุคคลที่สาม (TPA)
- ๓.๔.๓ เพิ่มศักยภาพการบริหารจัดการ การผลิต และการใช้พลังงานทดแทนและพลังงานสะอาด
- ๓.๔.๔ ปรับปรุง/พัฒนาการกำกับดูแลการประกอบกิจการพลังงานให้เป็นไปตามกฎระเบียบอย่างเหมาะสมรวมทั้งกำหนดโครงสร้างราคาพลังงานให้สะท้อนต้นทุนและเป็นธรรมกับทุกภาคส่วน
- ๓.๔.๕ ส่งเสริมไทยเป็นศูนย์กลางซื้อขายพลังงาน/เพิ่มโอกาสในการพัฒนาพลังงานในภูมิภาคอาเซียน

๓.๕ การพัฒนาเศรษฐกิจดิจิทัล

- ๓.๕.๑ พัฒนา/ปรับปรุงโครงสร้างพื้นฐานโทรคมนาคมของประเทศให้ทั่วถึงและมีประสิทธิภาพ
- ๓.๕.๒ ส่งเสริมการใช้เทคโนโลยีดิจิทัลในการสร้างมูลค่าเพิ่มทางธุรกิจ
- ๓.๕.๓ ส่งเสริมนวัตกรรม การวิจัยและพัฒนาอุตสาหกรรมดิจิทัลและเทคโนโลยีอวกาศของไทย
- ๓.๕.๔ สร้างความมั่นคงปลอดภัยทางไซเบอร์ โดยจัดตั้งศูนย์การเฝ้าระวังและรับมือภัยคุกคามทางไซเบอร์ (Cyber security international council)
- ๓.๕.๕ ปรับปรุงกฎ/ระเบียบเพื่อสนับสนุนการพัฒนากิจการเทคโนโลยีสารสนเทศและการสื่อสารของประเทศ

๓.๖ การพัฒนาระบบน้ำประปา

- ๓.๖.๑ พัฒนาระบบน้ำประปาให้ครอบคลุมและทั่วถึง
- ๓.๖.๒ การบริหารจัดการการใช้น้ำอย่างมีประสิทธิภาพและการสร้างนวัตกรรม
- ๓.๖.๓ ลดอัตราการสูญเสียในเชิงรุกควบคู่กับการบำรุงรักษาเชิงป้องกันของระบบประปาทั่วประเทศ
- ๓.๖.๔ ปรับปรุงโครงสร้างการบริหารกิจการประปา โดยแยกบทบาทของหน่วยงานต่างๆ ที่เกี่ยวข้องให้ชัดเจนระหว่างหน่วยงานระดับนโยบาย หน่วยงานกำกับดูแลการประกอบกิจการประปาที่เป็นเอกภาพและหน่วยงานให้บริการควบคู่กับการออกกฎหมายการจัดตั้งองค์กรกำกับดูแลกิจการประปาในภาพรวมของประเทศที่มีเอกภาพให้แล้วเสร็จภายในปี ๒๕๖๒

๘) ยุทธศาสตร์ที่ ๘ การพัฒนาวิทยาศาสตร์ เทคโนโลยี วิจัย และนวัตกรรม

๑. วัตถุประสงค์

- ๑.๑ เพื่อสร้างความเข้มแข็งและยกระดับความสามารถด้านวิทยาศาสตร์และเทคโนโลยีขึ้นก้าวหน้าให้สนับสนุนการสร้างมูลค่าของสาขาการผลิตและบริการเป้าหมาย
- ๑.๒ เพื่อสร้างโอกาสการเข้าถึงและนำเทคโนโลยีไปใช้ให้กับเกษตรกรรายย่อย วิสาหกิจชุมชน และวิสาหกิจขนาดกลางและขนาดย่อม
- ๑.๓ เพื่อพัฒนานวัตกรรมที่มุ่งเน้นการลดความเหลื่อมล้ำและยกระดับคุณภาพชีวิตของประชาชนผู้สูงอายุ ผู้ด้อยโอกาสทางสังคม และเพิ่มคุณภาพสิ่งแวดล้อม
- ๑.๔ เพื่อบูรณาการระบบบริหารจัดการวิทยาศาสตร์ เทคโนโลยี วิจัย และนวัตกรรมให้สามารถดำเนินงานไปในทิศทางเดียวกัน

๒. เป้าหมายและตัวชี้วัด

๒.๑ เป้าหมายการพัฒนา

- ๒.๑.๑ เพิ่มความเข้มแข็งด้านวิทยาศาสตร์และเทคโนโลยีของประเทศ
- ๒.๑.๒ เพิ่มความสามารถในการประยุกต์ใช้วิทยาศาสตร์ เทคโนโลยี และนวัตกรรมเพื่อยกระดับความสามารถการแข่งขันของภาคการผลิตและบริการ และคุณภาพชีวิตของประชาชน

๒.๒ ตัวชี้วัด

- ๒.๒.๑ สัดส่วนค่าใช้จ่ายการลงทุนเพื่อการวิจัยและพัฒนาเพิ่มสู่อ้อยละ ๑.๕ ของ GDP
- ๒.๒.๒ สัดส่วนการลงทุนวิจัยและพัฒนาของภาคเอกชนต่อภาครัฐ เพิ่มขึ้นเป็น ๗๐:๓๐
- ๒.๒.๓ สัดส่วนการลงทุนวิจัยและพัฒนาในอุตสาหกรรมยุทธศาสตร์และเป้าหมายของประเทศ : งานวิจัยพื้นฐานเพื่อสร้าง/สะสม องค์ความรู้ : ระบบโครงสร้างพื้นฐาน บุคลากร และระบบมาตรฐานเพิ่มขึ้น ๕๕ : ๒๕ : ๒๐
- ๒.๒.๔ จำนวนบุคลากรด้านการวิจัยและพัฒนาเพิ่มขึ้นเป็น ๒๕ คนต่อประชากร ๑๐,๐๐๐ คน
- ๒.๒.๕ อันดับความสามารถการแข่งขันโครงสร้างพื้นฐานด้านวิทยาศาสตร์ และด้านเทคโนโลยี จัดโดย IMD อยู่ในลำดับ ๑ ใน ๓๐
- ๒.๒.๖ ผลงานวิจัยและเทคโนโลยีพร้อมใช้ที่ถูกนำไปใช้ในการสร้างมูลค่าเชิงพาณิชย์ให้กับภาคการผลิตและบริการ และภาคธุรกิจ มีจำนวนไม่น้อยกว่าร้อยละ ๓๐ ของผลงานทั้งหมด

๒.๒.๗ มูลค่าการลดหย่อนภาษีเงินได้นิติบุคคลสำหรับค่าใช้จ่ายวิจัยและพัฒนาที่มีจำนวนเพิ่มขึ้นไม่น้อยกว่าร้อยละ ๒๐ ต่อปี

๒.๒.๘ นวัตกรรมทางสังคมและนวัตกรรมสำหรับผู้สูงอายุและผู้พิการที่ผลิตได้เองภายในประเทศมีจำนวนเพิ่มขึ้นไม่น้อยกว่า ๑ เท่าตัว

๓. แนวทางการพัฒนา

๓.๑ เร่งส่งเสริมการลงทุนวิจัยและพัฒนาและผลักดันสู่การใช้ประโยชน์ในเชิงพาณิชย์และเชิง

สังคม

๓.๑.๑ ลงทุนวิจัยและพัฒนาในกลุ่มเทคโนโลยีที่ประเทศไทยมีศักยภาพพัฒนาได้เอง อาทิ กลุ่มอาหารและเกษตร การแพทย์ สิ่งแวดล้อม อุตสาหกรรมสร้างสรรค์และวัฒนธรรม เพื่อพัฒนาเป็นฐานเศรษฐกิจใหม่โดยจัดสรรงบประมาณที่เพียงพอและต่อเนื่องสำหรับการต่อยอดงานวิจัยเชิงลึกเพื่อสร้างนวัตกรรมตลอดห่วงโซ่การวิจัยและให้ความสำคัญกับการทำวิจัยในขั้นประยุกต์และทดลองเพิ่มขึ้น ทั้งการจัดทำผลิตภัณฑ์ต้นแบบ การทำวิจัยตลาดทดสอบผลิตภัณฑ์ และโรงงานนำร่อง (Pilot Plant) เพื่อให้สามารถแปลงงานวิจัยไปสู่การใช้ประโยชน์ในเชิงพาณิชย์และเชิงสังคมได้อย่างเป็นรูปธรรมมากขึ้น

๓.๑.๒ ลงทุนวิจัยและพัฒนาในกลุ่มเทคโนโลยีที่นำสู่การพัฒนาแบบก้าวกระโดด ได้แก่เทคโนโลยีทางการแพทย์ครบวงจร เทคโนโลยีชีวภาพ (ยาชีววัตถุ เภสัชพันธุศาสตร์ อาหารแปรรูป เชื้อเพลิงชีวภาพและเคมีชีวภาพ พลังงานทางเลือก) หุ่นยนต์และเครื่องมืออุปกรณ์อัจฉริยะ ยานยนต์สมัยใหม่ (รถยนต์ไฟฟ้า รถยนต์Hybrid) ระบบเครื่องกลที่ใช้ระบบอิเล็กทรอนิกส์ ดิจิทัล เทคโนโลยีอินเทอร์เน็ตที่เชื่อมต่อและบังคับอุปกรณ์ต่าง ๆ ปัญญาประดิษฐ์และเทคโนโลยีสมองกลฝังตัว และเทคโนโลยีระบบรางและการบิน โดยให้ความสำคัญกับการร่วมลงทุนระหว่างรัฐและเอกชน (Public Private Partnership : PPP) หรือการเข้าครอบครอง/รับช่วงต่อในเทคโนโลยีใหม่ที่มีความน่าจะเป็นไปได้ในตลาดโลกผ่านกลไกกองทุนเพิ่มขีดความสามารถในการแข่งขันสำหรับกลุ่มอุตสาหกรรมเป้าหมาย กองทุนพัฒนาผู้ประกอบการเทคโนโลยีและนวัตกรรมที่จะจัดตั้งขึ้น และ/หรือภาครัฐเป็นผู้ลงทุนหลักในเทคโนโลยีใหม่ๆ ที่จะนำไปสู่การเปลี่ยนแปลงอย่างมีนัยสำคัญ รวมถึงการพัฒนาในลักษณะวิศวกรรมย้อนกลับตลอดจนการกำหนดให้โครงการลงทุนขนาดกลางและขนาดใหญ่ของประเทศต้องเชื่อมโยงกับการส่งเสริมการใช้วิทยาศาสตร์ เทคโนโลยี วิจัย และนวัตกรรมในประเทศ

๓.๑.๓ ลงทุนวิจัยและพัฒนาเทคโนโลยีและนวัตกรรมทางสังคมเพื่อลดความเหลื่อมล้ำและยกระดับคุณภาพชีวิตของประชาชน อาทิ เทคโนโลยีการศึกษา เทคโนโลยีสารสนเทศและการสื่อสาร เทคโนโลยีสำหรับผู้พิการ เทคโนโลยีสำหรับผู้สูงอายุ เทคโนโลยีทางการแพทย์ (ยาและวัคซีน อุปกรณ์และเครื่องมือทางการแพทย์) โดยอาศัยกลไกการดำเนินงานอย่างเป็นเครือข่ายระหว่างสถาบันการศึกษา สถาบันการวิจัย ภาครัฐ ภาคเอกชน และภาคประชาชนหรือชุมชน

๓.๑.๔ เร่งรัดการถ่ายทอดผลงานวิจัยและพัฒนา และเทคโนโลยีสู่เกษตรกรรายย่อยวิสาหกิจชุมชนและวิสาหกิจขนาดกลางและขนาดย่อม ผ่านกลไกเครือข่ายสถาบันการศึกษา สถาบันวิจัย และหน่วยงานภาครัฐและเอกชน โดยมีนักถ่ายทอดเทคโนโลยีมืออาชีพเข้ามาช่วยดำเนินการ

- ๓.๑.๕ พัฒนาตลาดเทคโนโลยีและนวัตกรรมไทยโดยใช้กลไกระบบบัญชีนวัตกรรมและสิ่งประดิษฐ์ไทยที่นำไปสู่การจัดซื้อจัดจ้างได้อย่างแท้จริงเพื่อเสริมสร้างโอกาสการพัฒนาเทคโนโลยีของประเทศและทดแทนการนำเข้า
- ๓.๑.๖ เสริมสร้างระบบการบริหารจัดการทรัพย์สินทางปัญญาที่มีประสิทธิภาพสอดคล้องมาตรฐานสากล สามารถนำไปสู่การสร้างคุณค่าและมูลค่าเพิ่มได้ รวมถึงมีฐานข้อมูลทรัพย์สินทางปัญญาที่สะดวกต่อการเข้าถึงใช้งานง่าย และสืบค้นได้ทั่วโลก เพื่อประกอบการวิเคราะห์และติดตามเทคโนโลยี

๓.๒ พัฒนาผู้ประกอบการให้เป็นผู้ประกอบการทางเทคโนโลยี (Technopreneur)

- ๓.๒.๑ ส่งเสริมผู้ประกอบการให้มีบทบาทหลักด้านนวัตกรรมเทคโนโลยีและร่วมกำหนดทิศทางการพัฒนานวัตกรรมกับสถาบันการศึกษา สถาบันวิจัย ภาครัฐ และภาคสังคมหรือชุมชน โดยปรับกฎ ระเบียบ และกฎหมายที่เป็นอุปสรรค รวมทั้งมีมาตรการจูงใจ อาทิ ปรับกฎระเบียบให้สามารถสนับสนุนทุนวิจัยในภาคเอกชน การส่งเสริมให้เอกชนรับจ้างทำวิจัยของภาครัฐได้ และการร่วมทุนในการพัฒนาเทคโนโลยีแบบก้าวกระโดดบนพื้นฐานของการมีส่วนร่วมรับความเสี่ยงและร่วมรับภาระค่าใช้จ่าย
- ๓.๒.๒ ส่งเสริมการสร้างสรรค่นวัตกรรมด้านการออกแบบและการจัดการธุรกิจที่ผสมการใช้เทคโนโลยีให้แพร่หลายในกลุ่มผู้ประกอบการธุรกิจของไทย โดยมีมาตรการจูงใจในรูปแบบต่างๆ อาทิ กองทุน มาตรการภาษี เงินกู้ดอกเบี้ยต่ำ เพื่อให้ภาคการผลิตและบริการมุ่งสร้างนวัตกรรมในธุรกิจและองค์กรเพื่อเพิ่มศักยภาพและความสามารถในการแข่งขัน
- ๓.๒.๓ สนับสนุนการเข้าถึงแหล่งเงินทุนสำหรับธุรกิจเกิดใหม่และ SMEs ที่ต้องการพัฒนาหรือทำธุรกิจฐานเทคโนโลยี และเพิ่มช่องทางการเข้าถึงนักวิจัยและทรัพยากรวิจัยของสถาบันการศึกษาหรือสถาบันวิจัย รวมทั้งการเข้าถึงบริการทางเทคโนโลยีต่าง ๆ ได้โดยง่ายและสะดวก
- ๓.๒.๔ สร้างบรรยากาศและสภาวะที่เอื้ออำนวยต่อการเรียนรู้และพัฒนาความคิดสร้างสรรค์ลงสู่พื้นที่และชุมชน ทั้งการพัฒนาแหล่งเรียนรู้ การจัดให้มีเวทีหรือช่องทางการพัฒนาและแสดงออกของนักคิดและนักสร้างสรรค์ และเสริมสร้างต้นแบบ (Role Model) ที่เหมาะสมรวมทั้งเผยแพร่ประชาสัมพันธ์ผลงานนวัตกรรมและตัวอย่างความสำเร็จ ในวงกว้างอย่างต่อเนื่อง โดยจูงใจให้มีการนำไปใช้ประโยชน์อย่างเป็นรูปธรรม
- ๓.๒.๕ รณรงค์ปลูกฝังวัฒนธรรมการวิจัยและค่านิยมการเคารพสิทธิในทรัพย์สินทางปัญญา รวมทั้งวิธีคิดของคนในสังคมให้ใช้หลักตรรกะในการตัดสินใจ ผ่านทางสื่อและกิจกรรมต่างๆ รวมทั้งมีกลไกส่งเสริมการดำเนินงานให้ความรู้และบริการทางวิทยาศาสตร์และเทคโนโลยีอย่างทั่วถึงในทุกพื้นที่

๓.๓ พัฒนาสภาวะแวดล้อมของการพัฒนาวิทยาศาสตร์ เทคโนโลยี วิจัย และนวัตกรรม

- ๓.๓.๑ ด้านบุคลากรวิจัย

- ๑) เร่งการผลิตบุคลากรสายวิทยาศาสตร์และเทคโนโลยีที่มี คุณภาพและสอดคล้องกับความต้องการ โดยเฉพาะในสาขา STEM (วิทยาศาสตร์ (Science: S) เทคโนโลยี (Technology:T) วิศวกรรมศาสตร์(Engineering : E)และคณิตศาสตร์(Mathematics: M)) ด้วยการสร้างสิ่งจูงใจ สร้างแรงบันดาลใจ สนับสนุนทุนการศึกษา ฯลฯ เพื่อเพิ่มจำนวนผู้สำเร็จการศึกษาในสายวิทยาศาสตร์และเทคโนโลยี และพัฒนาระบบการเรียนการสอนที่เชื่อมโยงระหว่างวิทยาศาสตร์ เทคโนโลยี วิศวกรรมศาสตร์ และคณิตศาสตร์ (STEM Education) ในสถานศึกษา รวมทั้งเร่งผลิตกำลังคนและครูวิทยาศาสตร์ที่มีคุณภาพ
 - ๒) เร่งสร้างนักวิจัยมืออาชีพ โดยเฉพาะอย่างยิ่งในสาขาวิศวกรรมการผลิตขั้นสูง แพทย์ศาสตร์ นักวิทยาศาสตร์ข้อมูล (Data Scientist) นักออกแบบ และในสาขาที่ขาดแคลนและสอดคล้องกับการเติบโตของอุตสาหกรรมเป้าหมายและทิศทาง การพัฒนาประเทศ รวมทั้งบุคลากรที่เกี่ยวข้องกับการวิจัยและพัฒนานวัตกรรม ไม่ว่าจะเป็่นนักบริหารจัดการงานวิจัยและนวัตกรรม นักถ่ายทอดเทคโนโลยี นักประเมินผล และบุคลากรด้านทรัพย์สินทางปัญญา โดยพัฒนาเส้นทางความก้าวหน้าในสายอาชีพที่ชัดเจน และพัฒนาตลาดรองรับงานสำหรับบุคลากรวิจัย ด้วยการกำหนดเป็นเงื่อนไขให้โครงการลงทุนขนาดกลางและขนาดใหญ่ จะต้องมีการทำวิจัยรองรับการดำเนินโครงการ
 - ๓) พัฒนาศักยภาพนักวิจัยให้มีความรู้และความเข้าใจในเทคโนโลยีเข้าใจตลาดและรูปแบบการทำธุรกิจ และการบริหารจัดการทรัพย์สินทางปัญญา รวมทั้งเข้าถึงและเข้าใจความต้องการของผู้ใช้ประโยชน์ โดยใช้หลักการตลาดนำงานวิจัย เพื่อให้สามารถประเมินความคุ้มค่าในการลงทุนวิจัย และได้งานวิจัยที่มีคุณค่าในเชิงเศรษฐกิจและสังคม
 - ๔) ดึงดูดบุคลากรผู้เชี่ยวชาญ นักวิจัย และนักวิทยาศาสตร์ในต่างประเทศที่มีผลงานเป็นที่ยอมรับในสาขาอุตสาหกรรมเป้าหมายของไทยให้มาทำงานในสถาบันวิจัยของภาครัฐและภาคเอกชนในประเทศไทย เพื่อเสริมสร้างศักยภาพการวิจัยและพัฒนาของประเทศและใช้สิทธิประโยชน์ทางภาษี เพื่อสนับสนุนภาคการผลิตและภาคบริการในการพัฒนาเทคโนโลยีใหม่ๆ
- ๓.๓.๒ ด้านโครงสร้างพื้นฐานทางวิทยาศาสตร์และเทคโนโลยี
- ๑) ปรับปรุงและพัฒนาระบบการวิจัยเพื่อรองรับเทคโนโลยีสำคัญๆ ให้เกิดประสิทธิภาพ อาทิ เทคโนโลยีสารสนเทศและการสื่อสาร เทคโนโลยีกราฟิก(Grapheme)เทคโนโลยีทางการศึกษาเทคโนโลยีที่รองรับการเปลี่ยนแปลง เชิงโครงสร้างประชากรและเพิ่มคุณภาพชีวิต (เทคโนโลยีเพื่อผู้สูงอายุและผู้พิการ) เทคโนโลยีที่ช่วยเพิ่มมูลค่าสินค้าเกษตร เทคโนโลยีการขนส่งและโลจิสติกส์ เทคโนโลยีด้านพลังงานสีเขียว เทคโนโลยีแห่งอนาคต รวมทั้งสนับสนุนการวิจัยและพัฒนาเทคโนโลยีเพื่อเตรียมความพร้อมสู่การพัฒนาอุตสาหกรรมอวกาศตลอดจนมีการพัฒนาข้อมูลดัชนีวิทยาศาสตร์ เทคโนโลยี และนวัตกรรม และฐานข้อมูลงานวิจัยที่ทันสมัยสะดวกต่อการเข้าถึงและใช้งานได้ง่าย

- ๒) ยกกระต๊บโครงสร้างพื้นฐานทางวิทยาศาสตร์และเทคโนโลยีให้ทันต่อการเปลี่ยนแปลงเทคโนโลยีแบบก้าวกระโดด โดยสนับสนุนให้เกิดการลงทุนจัดตั้งศูนย์วิจัยพัฒนา ส่งเสริมให้มีความร่วมมือในการดำเนินการวิจัยและพัฒนา ร่วมกับหน่วยงานวิจัย/นักวิจัยทั้งในและต่างประเทศ โดยเฉพาะอย่างยิ่งศูนย์วิจัยพัฒนาที่เกี่ยวข้องกับอุตสาหกรรมเป้าหมายของประเทศ สนับสนุนการแปลงนคมอุตสาหกรรมให้เป็นอุทยานธุรกิจวิทยาศาสตร์ เร่งพัฒนาและประชาสัมพันธ์อุทยานวิทยาศาสตร์และสถาบันวิจัยให้เป็นกลไกช่วยแก้ไขปัญหาลให้ภาคการผลิตและบริการ และเชื่อมโยงการทำงานร่วมกันระหว่างภาควิชาการกับภาคเอกชน และภาคสังคม
 - ๓) ส่งเสริมการพัฒนาาระบบคุณภาพและมาตรฐาน และระบบมาตรฐานวิชาแห่งชาติเร่่งยกระดับและส่งเสริมการจัดตั้งศูนย์วิเคราะห์ทดสอบ/สอบเทียบ/ห้องปฏิบัติการของภาคเอกชนให้ได้มาตรฐานสากล ผ่านการจูงใจในรูปแบบที่เหมาะสม
 - ๔) เร่งสร้างความพร้อมในการใช้เทคโนโลยีสารสนเทศอย่างเต็มศักยภาพของภาครัฐทั้งการเข้าถึงและเชื่อมโยงข้อมูลระหว่างหน่วยงานต่างๆ ของภาครัฐ และการเข้าถึงข้อมูลของภาครัฐโดยสาธารณะตลอดจนการพัฒนาแพลตฟอร์มบริการพื้นฐาน และแอปพลิเคชันภาครัฐ
 - ๕) สนับสนุนเครื่องมือทางการเงินใหม่ๆ และหลากหลายเพื่อเป็นกลไกระดมทุน อาทิ ระบบเงินร่วมลงทุน กองทุน การระดมทุนผ่านตลาดหลักทรัพย์
 - ๖) สนับสนุนให้เกิดการร่วมทำงานและแบ่งปันทรัพยากรด้านอุปกรณ์ เครื่องมือและห้องปฏิบัติการทดลองระหว่างสถาบันวิจัย สถาบันการศึกษา ภาครัฐ และภาคเอกชน
 - ๗) ผลักดันและเร่งรัดให้มีกฎหมายเพื่อส่งเสริมการใช้ประโยชน์ผลงานวิจัยในเชิงพาณิชย์ เพื่อให้ผู้รับทุนสนับสนุนของรัฐได้รับสิทธิความเป็นเจ้าของผลงานวิจัยและนำไปถ่ายทอดสู่ภาคการผลิตและบริการได้อย่างคล่องตัว
- ๓.๓.๓ ด้านการบริหารจัดการ
- ๑) ส่งเสริมการปรับโครงสร้างและบทบาทของหน่วยงานที่เกี่ยวข้องกับการพัฒนาวิทยาศาสตร์ เทคโนโลยี วิจัย และนวัตกรรมเพื่อให้เกิดความเป็นเอกภาพในการดำเนินงาน ทั้งหน่วยงานกำหนดนโยบาย หน่วยงานสนับสนุนทุนวิจัย หน่วยงานวิจัยหลัก และหน่วยงานปฏิบัติที่เกี่ยวข้อง เพื่อเพิ่มประสิทธิภาพการขับเคลื่อนงานวิทยาศาสตร์ เทคโนโลยี วิจัย และนวัตกรรมของประเทศ
 - ๒) ปรับระบบการบริหารจัดการงบประมาณสู่การจัดสรรตามแผนงาน/โครงการ (Program Based Budgeting) เพื่อให้เกิดการบูรณาการแผนงาน/โครงการ และงบประมาณระหว่างหน่วยงานต่างๆ และพัฒนาไปสู่การจัดสรรตามผลงาน (Performance Based Budgeting) โดยมีกลยุทธ์ต่อยอดไปสู่เป้าหมายที่ตั้งไว้หรือกลยุทธ์การยุติที่เหมาะสม
 - ๓) จัดให้มีระบบประเมินความสามารถด้านนวัตกรรมของสถาบันวิจัยทั้งด้านการสร้างความสามารถทางวิทยาศาสตร์ เทคโนโลยี วิจัย และนวัตกรรม ด้านการบริหารจัดการ และด้านอื่น ๆ รวมถึงการติดตามและประเมินผลโครงการวิจัยสำคัญของประเทศ โดยมี การรายงานผลต่อสาธารณะอย่างต่อเนื่อง

- ๔) สนับสนุนการจัดทำ Technology Roadmap และแผนปฏิบัติการวิจัย และนวัตกรรมรายสาขา เพื่อจัดลำดับกิจกรรมวิจัยและพัฒนาสำหรับอุตสาหกรรมและเทคโนโลยี เป้าหมายที่ต้องพัฒนารายสาขา อาทิ สาขาการเกษตร สาขาอุตสาหกรรม สาขาการท่องเที่ยว สาขากีฬา
- ๕) สนับสนุนให้มีการทำวิจัยที่สอดคล้องกับศักยภาพและความต้องการของพื้นที่เพื่อสนับสนุนการจัดทำแผนพัฒนาจังหวัดและกลุ่มจังหวัด ซึ่งจะช่วยเสริมสร้างศักยภาพการวิจัยและพัฒนาของท้องถิ่น และนางานวิจัยไปช่วยสร้างมูลค่าเพิ่มและแก้ปัญหาต่างๆ โดยใช้ประโยชน์จากสถาบันการศึกษาในพื้นที่ภาคชุมชนและสังคม
- ๖) ส่งเสริมให้เกิดการแลกเปลี่ยนและพัฒนาความรู้ด้านวิทยาศาสตร์ เทคโนโลยี วิจัย และนวัตกรรมเชิงลึก ผ่านทางกลไกที่มีอยู่ อาทิ สมัชชาวิทยาศาสตร์ เทคโนโลยี วิจัย และนวัตกรรม เพื่อให้เป็นที่รวมของผู้เชี่ยวชาญด้านวิทยาศาสตร์ วิศวกรรมศาสตร์ และศาสตร์อื่นๆ ในการให้คำปรึกษาและข้อเสนอแนะการพัฒนาด้านวิทยาศาสตร์ เทคโนโลยี วิจัย และนวัตกรรมของประเทศ และส่งเสริมการทูตวิทยาศาสตร์เพื่อให้เกิดการแลกเปลี่ยนองค์ความรู้ทางวิทยาศาสตร์ เทคโนโลยี วิจัย และนวัตกรรมทั้งในเชิงนโยบายและการนำไปประยุกต์ใช้ร่วมกับประเทศต่างๆ

๙) ยุทธศาสตร์ที่ ๙ การพัฒนาภาค เมือง และพื้นที่เศรษฐกิจ

๑. วัตถุประสงค์

- ๑.๑ เพื่อกระจายความเจริญและโอกาสทางเศรษฐกิจไปสู่ภูมิภาคอย่างทั่วถึงมากขึ้น
- ๑.๒ เพื่อพัฒนาเมืองศูนย์กลางของจังหวัดให้เป็นเมืองนำอยู่สำหรับคนทุกกลุ่ม
- ๑.๓ เพื่อพัฒนาและฟื้นฟูพื้นที่ฐานเศรษฐกิจหลักให้ขยายตัวอย่างเป็นมิตรต่อสิ่งแวดล้อม และเพิ่มคุณภาพชีวิตของคนในชุมชน
- ๑.๔ เพื่อพัฒนาพื้นที่เศรษฐกิจใหม่ให้สนับสนุนการเพิ่มขีดความสามารถในการแข่งขันและการพัฒนาในพื้นที่อย่างยั่งยืน

๒. เป้าหมายและตัวชี้วัด

๒.๑ เป้าหมายการพัฒนา

- ๒.๑.๑ ลดช่องว่างรายได้ระหว่างภาคและมีการกระจายรายได้ที่เป็นธรรมมากขึ้น
- ๒.๑.๒ เพิ่มจำนวนเมืองศูนย์กลางของจังหวัดเป็นเมืองนำอยู่สำหรับคนทุกกลุ่มในสังคม
- ๒.๑.๓ พื้นที่ฐานเศรษฐกิจหลักมีระบบการผลิตที่มีประสิทธิภาพสูงและเป็นมิตรต่อสิ่งแวดล้อม
- ๒.๑.๔ เพิ่มมูลค่าการลงทุนในพื้นที่เศรษฐกิจใหม่บริเวณชายแดน

๒.๒ ตัวชี้วัด

- ๒.๒.๑ ผลิตภัณฑ์ภาคต่อหัวระหว่างภาคลดลง
- ๒.๒.๒ สัมประสิทธิ์การกระจายรายได้ระดับภาคลดลง
- ๒.๒.๓ เมืองศูนย์กลางของจังหวัดที่ได้รับการพัฒนาเป็นเมืองนำอยู่เพิ่มขึ้น
- ๒.๒.๔ ค่าเฉลี่ยสารอินทรีย์ระเหยง่ายในพื้นที่อุตสาหกรรมหลักบริเวณ มาบตาพุดไม่เกินเกณฑ์มาตรฐาน
- ๒.๒.๕ ขั้วร้องเรียนของประชาชนเกี่ยวกับผลกระทบจากการประกอบการในพื้นที่ลดลง

- ๒.๒.๖ มูลค่าการลงทุนในพื้นที่เศรษฐกิจพิเศษชายแดนเพิ่มขึ้นร้อยละ ๒๐
๒.๒.๗ สถานประกอบการที่จดทะเบียนในพื้นที่เศรษฐกิจใหม่เพิ่มขึ้น

๓. แนวทางการพัฒนา

๓.๑ การพัฒนาภาคเพื่อสร้างโอกาสทางเศรษฐกิจให้กระจายตัวอย่างทั่วถึง

๓.๑.๑ ภาคเหนือ : พัฒนาให้เป็นฐานเศรษฐกิจสร้างสรรค์มูลค่าสูง

- ๑) พัฒนาการท่องเที่ยวให้มีคุณภาพและความยั่งยืน มีธุรกิจบริการต่อเนื่องกับการท่องเที่ยว บริการสุขภาพและการศึกษาที่ได้มาตรฐาน รวมทั้งผลิตภัณฑ์สร้างสรรค์ที่สร้างมูลค่าเพิ่มสูง
- ๒) พัฒนาประสิทธิภาพการผลิตทางการเกษตร และสร้างมูลค่าเพิ่มภายใต้แนวคิดเกษตรปลอดภัยและเกษตรอินทรีย์ควบคู่กับการพัฒนาอุตสาหกรรมเกษตรแปรรูปให้มีความหลากหลายสอดคล้องกับความต้องการของตลาด
- ๓) พื้นฟูทรัพยากรธรรมชาติและสิ่งแวดล้อมให้คืนความอุดมสมบูรณ์สร้างความสมดุลแก่ระบบนิเวศ เพื่อรองรับการเปลี่ยนแปลงสภาพภูมิอากาศ
- ๔) พัฒนาระบบการดูแลสุขภาพผู้สูงอายุรองรับการเปลี่ยนแปลงเข้าสู่สังคมผู้สูงอายุของภาคเหนือที่เร็วกว่าระดับประเทศ ๑๐ ปี

๓.๑.๒ ภาคตะวันออกเฉียงเหนือ : พัฒนาให้หลุดพ้นจากความยากจนสู่เป้าหมายการพึ่งตนเอง

- ๑) เพิ่มศักยภาพการผลิตสินค้าเกษตรไปสู่มาตรฐานเกษตรอินทรีย์และอาหารปลอดภัย
- ๒) พัฒนาอุตสาหกรรมเกษตรแปรรูปไปสู่ผลิตภัณฑ์ที่มีมูลค่าเพิ่มสูง
- ๓) ยกระดับการท่องเที่ยวเชิงประเพณีวัฒนธรรม อารยธรรมขอมยุคก่อนประวัติศาสตร์ ธรรมชาติ และกีฬาสู่นานาชาติ
- ๔) เพิ่มประสิทธิภาพการบริหารจัดการน้ำเพื่อการพัฒนาที่ยั่งยืน
- ๕) พื้นฟูทรัพยากรป่าไม้ให้คงความอุดมสมบูรณ์และรักษาความหลากหลายทางชีวภาพในพื้นที่ต้นน้ำของจังหวัดเลย อุดรธานี สกลนคร ชัยภูมิ นครราชสีมา

๓.๑.๓ ภาคกลาง : พัฒนาเป็นฐานเศรษฐกิจชั้นนำ

- ๑) เพิ่มขีดความสามารถในการแข่งขันของฐานอุตสาหกรรมเดิมและส่งเสริมการพัฒนาอุตสาหกรรมแห่งอนาคตให้เป็นฐานรายได้ใหม่
- ๒) พัฒนาคุณภาพและมาตรฐานการผลิตอาหารและสินค้าเกษตรให้มีความทันสมัยและเป็นสากล
- ๓) ปรับปรุงมาตรฐานสินค้าและธุรกิจบริการด้านการท่องเที่ยวให้มีคุณภาพ และภาพลักษณ์ที่ได้มาตรฐานสากล
- ๔) เพิ่มประสิทธิภาพระบบบริหารจัดการน้ำแก้ไขปัญหาความขัดแย้งการใช้น้ำในภาคตะวันออกเฉียงเหนือ และส่งเสริมการทำแหล่งกักเก็บน้ำขนาดเล็กกระจายในพื้นที่การเกษตรของภาคกลางตอนบนเพื่อแก้ไขปัญหาภัยแล้ง

๓.๑.๔ ภาคใต้ : พัฒนาเป็นฐานการสร้างรายได้ที่หลากหลาย

- ๑) เสริมสร้างความเข้มแข็งภาคการเกษตรให้เติบโตอย่างเต็มศักยภาพของห่วงโซ่มูลค่าเพื่อสร้างรายได้ให้กับพื้นที่อย่างต่อเนื่องและยั่งยืน

- ๒) ยกระดับรายได้จากการท่องเที่ยวให้เติบโตอย่างต่อเนื่อง และกระจายรายได้จากการท่องเที่ยวสู่พื้นที่เชื่อมโยงรวมทั้งชุมชนและท้องถิ่นอย่างทั่วถึง
- ๓) พัฒนาเศรษฐกิจจังหวัดชายแดนภาคใต้ให้เป็นพื้นที่เศรษฐกิจเฉพาะ
- ๔) วางระบบป้องกันและแก้ไขปัญหาความเสื่อมโทรมของทรัพยากรธรรมชาติและสิ่งแวดล้อม เพื่อรักษาสมดุลของระบบนิเวศให้เกิดความยั่งยืนในพื้นที่ที่เป็นแหล่งต้นน้ำของภาค และพื้นที่ได้รับผลกระทบจากการกัดเซาะชายฝั่งจังหวัดนครศรีธรรมราชและสงขลา

๓.๒ การพัฒนาเมือง

๓.๒.๑ แนวทางการพัฒนาหลัก

- ๑) พัฒนาสภาพแวดล้อมเมืองศูนย์กลางของจังหวัดให้เป็นเมืองน่าอยู่เพื่อการใช้งานของคนทุกกลุ่มในสังคมอย่างเท่าเทียม เอื้อต่อการขยายตัวทางเศรษฐกิจและสังคมอย่างมีสมดุล
- ๒) ส่งเสริมการจัดการสิ่งแวดล้อมเมืองอย่างมีบูรณาการภายใต้การมีส่วนร่วมของส่วนกลาง ส่วนท้องถิ่น ภาคประชาสังคม และภาคเอกชน
- ๓) พัฒนาระบบขนส่งสาธารณะในเขตเมือง
- ๔) รักษาอัตลักษณ์ของเมืองและสร้างคุณค่าของทรัพยากรเพื่อกระจายรายได้ให้คนในท้องถิ่น
- ๕) เพิ่มประสิทธิภาพการบริหารจัดการเมือง

๓.๒.๒ แนวทางการพัฒนาเมืองสำคัญ

- ๑) ส่งเสริมกรุงเทพฯ ให้เป็นเมืองศูนย์กลางการติดต่อธุรกิจระหว่างประเทศรวมทั้งเป็นศูนย์กลางการศึกษา การบริการด้านการแพทย์และสุขภาพระดับนานาชาติที่พร้อมด้วยสิ่งอำนวยความสะดวกเทคโนโลยีในการสื่อสารและระบบคมนาคมมาตรฐานสูง
- ๒) พัฒนาเมืองปริมณฑล (สมุทรปราการ นนทบุรี ปทุมธานี นครปฐม และสมุทรสาคร) ให้เป็นเมืองศูนย์กลางการบริการธุรกิจและการพาณิชย์ ศูนย์กลางการขนส่งและ โลจิสติกส์ ศูนย์บริการด้านสุขภาพและการศึกษาและเมืองที่อยู่อาศัย
- ๓) พัฒนาเมืองเชียงใหม่และเมืองพิษณุโลกให้เป็นศูนย์กลางการค้า การบริการธุรกิจสุขภาพ การศึกษา และธุรกิจด้านดิจิทัล
- ๔) พัฒนาเมืองขอนแก่นและเมืองนครราชสีมาให้เป็นเมืองศูนย์กลาง การค้าการลงทุน การบริการสุขภาพและศูนย์กลางการศึกษา
- ๕) พัฒนาเมืองภูเก็ตและเมืองหาดใหญ่ให้เป็นเมืองน่าอยู่และเอื้อต่อการขยายตัวทางเศรษฐกิจ รวมทั้งการเปลี่ยนแปลงของสังคมและสิ่งแวดล้อม
- ๖) พัฒนาพื้นที่รอบสถานีขนส่งระบบรางในเมืองที่มีศักยภาพที่สำคัญและบริเวณเมืองชายแดนที่มีศักยภาพ รวมทั้งบริเวณใกล้พื้นที่เขตเศรษฐกิจพิเศษชายแดน

๓.๓ การพัฒนาพื้นที่เศรษฐกิจ

๓.๓.๑ พื้นที่บริเวณชายฝั่งทะเลตะวันออก

- ๑) เร่งรัดการแก้ปัญหาหมอกพิษและสิ่งแวดล้อมในพื้นที่เศรษฐกิจหลักให้เกิดผลในทางปฏิบัติ อย่างเป็นรูปธรรม

- ๒) สนับสนุนการพัฒนาอุตสาหกรรมที่ใช้เทคโนโลยีขั้นสูงเป็นมิตรต่อสิ่งแวดล้อมและสอดคล้องกับศักยภาพของพื้นที่
 - ๓) เพิ่มศักยภาพการท่องเที่ยวทางทะเลเชื่อมโยงอ่าวไทยฝั่งตะวันออกและตะวันตก
 - ๔) พัฒนาโครงสร้างพื้นฐานทางเศรษฐกิจ สังคม และสิ่งแวดล้อมที่ได้มาตรฐานเพื่อยกระดับคุณภาพชีวิตประชาชน และรองรับการพัฒนาระเบียงเศรษฐกิจภาคตะวันออก
 - ๕) กระจายผลประโยชน์จากการพัฒนาให้แก่ประชาชนในพื้นที่
- ๓.๓.๒ พื้นที่เศรษฐกิจพิเศษชายแดน
- ๑) ส่งเสริมและอำนวยความสะดวกการลงทุนในพื้นที่เขตพัฒนาเศรษฐกิจพิเศษชายแดน
 - ๒) สนับสนุนและยกระดับการพัฒนากิจกรรมทางเศรษฐกิจที่เป็นมิตรกับสิ่งแวดล้อมและสอดคล้องกับศักยภาพของพื้นที่
 - ๓) ส่งเสริมให้ภาคประชาชนและภาคีการพัฒนาที่เกี่ยวข้องเข้ามามีส่วนร่วมและได้รับประโยชน์จากการพัฒนา
 - ๔) บริหารจัดการทรัพยากรธรรมชาติและสิ่งแวดล้อมในพื้นที่เศรษฐกิจพิเศษชายแดนภายใต้กระบวนการมีส่วนร่วม

๑๐) ยุทธศาสตร์ที่ ๑๐ ความร่วมมือระหว่างประเทศเพื่อการพัฒนา

๑. วัตถุประสงค์

- ๑.๑ เพื่อใช้ประโยชน์จากจุดเด่นของทำเลที่ตั้งของประเทศไทยที่เป็นจุดเชื่อมโยงสำคัญของแนวระเบียงเศรษฐกิจต่าง ๆ ให้เกิดประโยชน์อย่างเต็มศักยภาพในการพัฒนาเศรษฐกิจและสังคมของไทย
- ๑.๒ เพื่อขยายโอกาสด้านการค้าการลงทุนระหว่างประเทศ และยกระดับให้ประเทศเป็นฐานการผลิตและการลงทุนที่มีศักยภาพและโดดเด่น
- ๑.๓ เพื่อเพิ่มบทบาทของไทยในเวทีโลกด้วยการส่งเสริมบทบาทที่สร้างสรรค์ของไทยในกรอบความร่วมมือต่าง ๆ รวมทั้งการสนับสนุนการขับเคลื่อนการพัฒนาภายใต้กรอบเป้าหมายการพัฒนาที่ยั่งยืน (Sustainable Development Goals: SDGs)

๒. เป้าหมายและตัวชี้วัด

๒.๑ เป้าหมายการพัฒนา

- ๒.๑.๑ เครือข่ายการเชื่อมโยงตามแนวระเบียงเศรษฐกิจที่ครอบคลุมและมีการใช้ประโยชน์ได้เต็มศักยภาพ
- ๒.๑.๒ ระบบห่วงโซ่มูลค่าในอนุภูมิภาคและภูมิภาคอาเซียนเพิ่มขึ้น
- ๒.๑.๓ ประเทศไทยเป็นฐานเศรษฐกิจ การค้าและการลงทุนที่สำคัญในภูมิภาคอนุภูมิภาค อาเซียน และเอเชีย รวมทั้งมีการพัฒนาส่วนขยายจากแนวระเบียงเศรษฐกิจใน อนุภูมิภาคให้ครอบคลุมภูมิภาคอาเซียน เอเชียตะวันออก และเอเชียใต้
- ๒.๑.๔ ประเทศไทยเป็นหุ้นส่วนการพัฒนาที่สำคัญทั้งในระดับ

๒.๒ ตัวชี้วัด

- ๒.๒.๑ ความสำเร็จของไทยในการผลักดันให้เกิดโครงข่ายความเชื่อมโยงทางด้านโลจิสติกส์ ที่ครอบคลุมทางบก ทางราง ทางน้ำ ทางอากาศ ภายในภูมิภาค เพื่ออำนวยความสะดวก ลดระยะเวลาและต้นทุนในการขนส่ง
- ๒.๒.๒ ความสำเร็จของการดำเนินงานภายใต้ความตกลงว่าด้วยการขนส่งข้ามพรมแดนใน อนุภูมิภาคกลุ่มแม่น้ำโขง (Cross Border Transport Agreement: CBTA) ณ ด่านชายแดนระหว่างไทยกับประเทศเพื่อนบ้าน
- ๒.๒.๓ ดัชนีย่อยความสามารถในการบริหารจัดการ ณ พรมแดนของประเทศไทยในดัชนีการอำนวยความสะดวกทางการค้า (Enabling Trade Index)
- ๒.๒.๔ มูลค่าสินค้าขั้นกลางที่ผ่านด่านชายแดนระหว่างประเทศ
- ๒.๒.๕ มูลค่าการค้าการลงทุนระหว่างไทยกับประเทศในภูมิภาค
- ๒.๒.๖ มูลค่าการบริการของผู้ประกอบการไทยในประเทศในภูมิภาค
- ๒.๒.๗ ปริมาณการขนส่งสินค้าและบริการเพิ่มขึ้น
- ๒.๒.๘ มูลค่าการค้าชายแดนระหว่างไทยกับประเทศในภูมิภาค
- ๒.๒.๙ มูลค่าการลงทุนของผู้ประกอบการไทยในประเทศในภูมิภาค
- ๒.๒.๑๐ กฎหมายและระเบียบต่างๆ ได้รับการปรับปรุงให้เอื้อต่อการเป็นศูนย์กลางการผลิต การลงทุน และบริการ
- ๒.๒.๑๑ มูลค่าการให้ความช่วยเหลือของไทยในอนุภูมิภาคและภูมิภาค
- ๒.๒.๑๒ ความสำเร็จของโครงการพัฒนาร่วมกันระหว่างไทยกับประเทศในภูมิภาค
- ๒.๒.๑๓ ความก้าวหน้าในการดำเนินการให้เป็นไปตามเป้าหมายการพัฒนาที่ยั่งยืน

๓. แนวทางการพัฒนา

๓.๑ ขยายความร่วมมือทางการค้า และการลงทุนกับมิตรประเทศ และแสวงหาตลาดใหม่สำหรับสินค้าและบริการของไทย

๓.๒ พัฒนาความเชื่อมโยงด้านการคมนาคมขนส่ง โลจิสติกส์ และโทรคมนาคมในกรอบความร่วมมือ อนุภูมิภาคภายใต้แผนงาน GMS, ACMECS, IMT-GT, BIMSTEC และ JDS และภูมิภาคอาเซียนเพื่ออำนวยความสะดวกและลดต้นทุนด้านโลจิสติกส์

- ๓.๒.๑ พัฒนาความเชื่อมโยงตามแผนแม่บทว่าด้วยความเชื่อมโยงระหว่างกันในอาเซียนให้มีความต่อเนื่องและเป็นโครงข่ายที่สมบูรณ์
- ๓.๒.๒ พัฒนารูปแบบและบริการการขนส่งและโลจิสติกส์ที่มีประสิทธิภาพและได้มาตรฐานสากล
- ๓.๒.๓ ปรับปรุงกฎระเบียบการขนส่งคนและสินค้าที่เกี่ยวข้อง
- ๓.๒.๔ พัฒนาบุคลากรในธุรกิจการขนส่งและบริการโลจิสติกส์
- ๓.๒.๕ เชื่อมโยงการพัฒนาเศรษฐกิจตามแนวพื้นที่ชายแดนเขตเศรษฐกิจชายแดนตลอดจนเชื่อมโยงระบบการผลิตกับพื้นที่ตอนในของประเทศ

ในภูมิภาค

๓.๓ พัฒนาและส่งเสริมให้ไทยเป็นฐานของการประกอบธุรกิจ การบริการ และการลงทุนที่โดดเด่น

๓.๓.๑ สนับสนุนการพัฒนาเขตเศรษฐกิจชายแดนร่วมระหว่างไทยกับประเทศเพื่อนบ้านและส่งเสริมการค้าและการบริการชายแดน

๓.๓.๒ ผลักดันให้เกิดการบูรณาการแผนการพัฒนาพื้นที่เชื่อมโยงกับประเทศเพื่อนบ้านเพื่อผลประโยชน์ด้านความมั่นคงและการสร้างเสถียรภาพของพื้นที่

๓.๔ ส่งเสริมการลงทุนไทยในต่างประเทศ(Outward investment)ของผู้ประกอบการไทย

๓.๔.๑ พัฒนาผู้ประกอบการโดยเฉพาะวิสาหกิจขนาดกลางและขนาดย่อมให้สามารถพัฒนาธุรกิจร่วมกับประเทศเพื่อนบ้าน

๓.๔.๒ พัฒนาทรัพยากรมนุษย์ เทคโนโลยี และนวัตกรรม

๓.๔.๓ พัฒนาสภาพแวดล้อมทางธุรกิจและการสนับสนุนการดำเนินงานโดยกลไกสภาธุรกิจภายใต้กรอบความร่วมมือต่าง ๆ

๓.๔.๔ สนับสนุนแหล่งเงินทุนและแหล่งข้อมูลเชิงลึกเกี่ยวกับฐานการผลิตในต่างประเทศ

๓.๕ เปิดประตูการค้าและพัฒนาความร่วมมือกับประเทศเพื่อนบ้านในลักษณะหุ้นส่วนทางยุทธศาสตร์ทั้งในระดับอนุภูมิภาค และภูมิภาคที่มีความเสมอภาคกัน

๓.๖ สร้างความเป็นหุ้นส่วนการพัฒนา กับประเทศในอนุภูมิภาค ภูมิภาค และนานาชาติ

๓.๖.๑ เพิ่มบทบาทและการมีส่วนร่วมของไทยในองค์การระหว่างประเทศ

๓.๖.๒ เพิ่มบทบาทของไทยในการให้ความช่วยเหลือทางการพัฒนา

๓.๗ เข้าร่วมเป็นภาคีความร่วมมือระหว่างประเทศโดยมีบทบาทที่สร้างสรรค์

๓.๗.๑ รักษาบทบาทของไทยในการมีส่วนร่วมกำหนดยุทธศาสตร์ของกรอบความร่วมมือที่ดำเนินอยู่

๓.๗.๒ รักษาคุณภาพของปฏิสัมพันธ์กับมหาอำนาจทางเศรษฐกิจเดิมและมหาอำนาจใหม่

๓.๗.๓ ยกย่องมาตรฐานของไทยให้สอดคล้องกับมาตรฐานและบรรทัดฐานสากลตามพันธกรณีระหว่างประเทศ

๓.๘ ส่งเสริมความร่วมมือกับภูมิภาคและนานาชาติในการสร้างความมั่นคง

๓.๙ บูรณาการภารกิจด้านความร่วมมือระหว่างประเทศและด้านการต่างประเทศ

๓.๑๐ ส่งเสริมให้เกิดการปรับตัวภายในประเทศที่สำคัญ

๑.๓ แผนพัฒนาภาค/แผนพัฒนากลุ่มจังหวัด/แผนพัฒนาจังหวัด

➤ แผนพัฒนาภาคตะวันออกเฉียงเหนือ

ยุทธศาสตร์การพัฒนา

ยุทธศาสตร์ที่ ๑ บริหารจัดการน้ำให้เพียงพอต่อการพัฒนาเศรษฐกิจและคุณภาพชีวิต อย่าง

ยั่งยืน

แนวทางการพัฒนา

๑) พัฒนาแหล่งน้ำเดิมและแหล่งน้ำธรรมชาติ เพื่อเพิ่มประสิทธิภาพการกักเก็บน้ำ โดยการปรับปรุงอ่างเก็บน้ำ หนอง ฝายและพื้นที่ชุ่มน้ำที่มีอยู่เดิม และพัฒนาแหล่งน้ำธรรมชาติให้สามารถ เพิ่มปริมาณการกักเก็บรวมทั้งพัฒนาแหล่งน้ำใต้ดินตามความเหมาะสมของพื้นที่โดยไม่ให้เกิดผลกระทบจากดินเค็ม สร้างแหล่งกักเก็บ (แก้มลิง) อ่างเก็บน้ำ ฝาย และแหล่งน้ำขนาดเล็กในพื้นที่ที่เหมาะสมในพื้นที่การเกษตร

๒) พัฒนาแหล่งน้ำใหม่ในพื้นที่ลุ่มน้ำเลย ชี มูล โดยศึกษา สำรวจ และจัดหาพื้นที่ เพื่อพัฒนาแหล่งน้ำ ตลอดจนการผันน้ำระหว่างลุ่มน้ำ แม่น้ำในภาคและระหว่างภาค

๓) พัฒนาระบบส่งและกระจายน้ำ เช่น ระบบสูบน้ำ อาคารบังคับน้ำ คลองส่งน้ำ เป็นต้น

๔) บริหารจัดการน้ำแบบบูรณาการ โดยดำเนินการในระดับลุ่มน้ำให้มีความสมดุลระหว่างการใช้น้ำทุกกิจกรรมกับปริมาณน้ำต้นทุน ส่งเสริมการมีส่วนร่วมของผู้เกี่ยวข้องทุกภาคส่วน และมีการจัดทำแผนบริหารจัดการน้ำทั้งในระยะเร่งด่วนและระยะยาวเพื่อป้องกันความเสียหายจากอุทกภัยและภัยแล้ง

ยุทธศาสตร์ที่ ๒ แก้ไขปัญหาความยากจนและพัฒนาคุณภาพชีวิตผู้มีรายได้น้อยเพื่อ ลดความเหลื่อมล้ำทางสังคม

แนวทางการพัฒนา

๑) พัฒนาอาชีพและรายได้ของคนยากจน โดยสร้างโอกาสให้กลุ่มคนจนมีที่ดินทำกินของตนเอง ส่งเสริมการมีอาชีพ สนับสนุนปัจจัยการผลิตและแหล่งเงินทุนในการประกอบอาชีพ ยกกระดับฝีมือ และอบรมให้ความรู้ เพื่อให้มีรายได้เสริมและเกิดความมั่นคงทางรายได้

๒) พัฒนาคุณภาพชีวิตและจิตสวัสดิการให้แก่ผู้สูงอายุ ผู้พิการ และผู้ด้อยโอกาส โดยเพิ่มสวัสดิการทางด้านสังคมให้กับกลุ่มผู้พิการ ผู้ด้อยโอกาส และผู้สูงอายุ ส่งเสริมการมีส่วนร่วมของชุมชน ในการดูแลผู้พิการและผู้สูงอายุ และสนับสนุนการออมเพื่อสร้างความมั่นคงในบั้นปลายชีวิต ยกย่อง สถานพยาบาลชุมชนในพื้นที่ห่างไกล ให้ได้มาตรฐาน และใช้ประโยชน์จากระบบสื่อสารทางอินเทอร์เน็ตเชื่อมโยง โรงพยาบาลขนาดใหญ่ให้สามารถดูแลผู้ป่วยและผู้สูงอายุ

๓) พัฒนาคความรู้ ทักษะอาชีพ และการเรียนรู้ตลอดชีวิต โดยกระจายการบริการด้าน การศึกษาที่มีคุณภาพให้มีความเท่าเทียมระหว่างพื้นที่ เพื่อพัฒนาทักษะให้สามารถประกอบอาชีพและมีรายได้ ตามศักยภาพของแต่ละบุคคล ปรับปรุงแหล่งเรียนรู้ในชุมชนและส่งเสริมให้มีระบบการจัดการความรู้ ภูมิปัญญาท้องถิ่น

๔) พัฒนาระบบการป้องกันและควบคุมโรคเฉพาะถิ่น แก้ไขปัญหาโรคพยาธิใบไม้ตับ ในพื้นที่เสี่ยง อาทิ จังหวัดขอนแก่น สกลนคร ร้อยเอ็ด หนองบัวลำภู กาฬสินธุ์ อำนาจเจริญ มหาสารคาม อุดรธานี นครพนม และยโสธร โดยส่งเสริมการเรียนรู้ในการป้องกันโรคพยาธิใบไม้ตับให้แก่ประชาชน ทั้งในชุมชนและเยาวชนในสถานศึกษา ปรับเปลี่ยนพฤติกรรมและค่านิยมในการบริโภคอาหารปรุงสุกจาก ปลาน้ำจืดมีเกล็ด กำจัดสิ่งปฏิกูลจากชุมชนบริเวณรอบแหล่งน้ำอย่างถูกหลักสุขาภิบาล สร้างเครือข่าย โรงพยาบาลในการคัดกรอง เฝ้าระวัง วินิจฉัยและรักษาโรคพยาธิใบไม้ตับและผู้ป่วยมะเร็งท่อน้ำดีพร้อมทั้ง พัฒนาระบบคัดกรองกลุ่มเสี่ยงและระบบฐานข้อมูลเพื่อติดตามการทำงาน



๕) พัฒนาโภชนาการแม่และเด็ก โดยส่งเสริมการบริโภคไอโอดีนและให้ความรู้แก่ พ่อแม่หรือผู้ดูแลเด็กในด้านโภชนาการที่เหมาะสม ตั้งแต่เริ่มตั้งครรภ์ และวิธีการเลี้ยงดูเด็กที่เหมาะสม เพื่อกระตุ้นการพัฒนาเด็กในช่วง ๐ - ๓ ปีแรก และยกระดับศูนย์พัฒนาเด็กเล็กในชุมชนและพื้นที่ห่างไกลให้ได้มาตรฐานเพื่อเสริมสร้างศักยภาพเด็กก่อนวัยเรียน ให้มีพัฒนาการความพร้อมทั้งทักษะสมอง ร่างกาย และสังคม

๖) อำนวยความยุติธรรม ลดความเหลื่อมล้ำ โดยยกระดับการให้ความช่วยเหลือ ผู้มีรายได้น้อยและผู้ด้อยโอกาสด้านกฎหมายและคดีความ บูรณาการการทำงานร่วมกันระหว่างหน่วยงานภาครัฐ และเครือข่ายภาคประชาชนในการแก้ไขข้อพิพาทในชุมชนโดยสันติวิธีและสร้างการรับรู้กฎหมายเพื่อสร้าง ภูมิคุ้มกันในการปกป้องตนเองไม่ให้ตกเป็นเหยื่อ

ยุทธศาสตร์ที่ ๓ สร้างความเข้มแข็งของฐานเศรษฐกิจภายในควบคู่กับการแก้ปัญหาทรัพยากรธรรมชาติและสิ่งแวดล้อม

แนวทางการพัฒนา

๑) พัฒนาอาชีพและรายได้ของเกษตรกร โดยสร้างความมั่นคงของเกษตรกรรายย่อย โดยยึดหลักปรัชญาของเศรษฐกิจพอเพียง เกษตรทฤษฎีใหม่ เกษตรทางเลือก เกษตรกรรมยั่งยืน และเกษตรแปลงใหญ่ สนับสนุนการรวมกลุ่มเกษตรกร พัฒนาความเข้มแข็งขององค์กรและสถาบันเกษตรกรพัฒนา เครือข่ายวิสาหกิจชุมชนหรือสหกรณ์การเกษตร พัฒนาเกษตรกรรุ่นใหม่ให้เป็นมืออาชีพ สนับสนุนการเข้าถึง แหล่งเงินทุนที่เป็นธรรม นำร่องในจังหวัดกาฬสินธุ์ นครพนม บุรีรัมย์ อำนาจเจริญ มุกดาหาร ยโสธร มหาสารคาม สกลนคร อุบลราชธานี อุตรธานี ศรีสะเกษ และหนองบัวลำภู

๒) พัฒนาพื้นที่ทุ่งกุลาร้องไห้ให้เป็นแหล่งผลิตข้าวหอมมะลิคุณภาพสูง ในพื้นที่จังหวัด ยโสธร สุรินทร์ ร้อยเอ็ด มหาสารคาม และศรีสะเกษ รวมทั้งพื้นที่ที่มีศักยภาพอื่นๆ โดยปรับกระบวนการผลิต ให้อยู่ภายใต้มาตรฐานเกษตรปลอดภัย พัฒนาห่วงโซ่เกษตรอินทรีย์ให้ครอบคลุมทุกขั้นตอนการผลิต พร้อมทั้ง ขยายพื้นที่เกษตรอินทรีย์ โดยส่งเสริมการผลิต การยกระดับราคาสินค้าเกษตรอินทรีย์ให้แตกต่างจากสินค้า เกษตร ที่ใช้สารเคมี และการพัฒนาระบบการรับรองมาตรฐานเกษตรอินทรีย์ การส่งเสริมกระบวนการตรวจ รับรองแบบมีส่วนร่วมในการตรวจสอบกันเองของสมาชิกกลุ่มผู้ผลิตและชุมชน รวมทั้งการจัดทำโซนนิ่งระบบ เกษตรอินทรีย์อย่างเป็นรูปธรรม โดยนำร่องในพื้นที่ที่มีความพร้อมและเหมาะสม และเชื่อมโยงไปสู่ การท่องเที่ยวเชิงเกษตรหรือการท่องเที่ยววิถีไทยเพื่อขยายฐานรายได้ พร้อมทั้งจัดทำฐานข้อมูลเกษตรอินทรีย์ เพื่อเป็นข้อมูลในการวางแผนการผลิตที่เหมาะสม สนับสนุนการวิจัยและพัฒนานวัตกรรมใหม่ๆ ให้ตอบสนองตลาดสินค้าเพื่อสุขภาพและการส่งออก จัดตั้งกองทุนเกษตรอินทรีย์ตลอดจนมาตรการส่งเสริมตลาดสีเขียว ในชุมชนและท้องถิ่น ส่งเสริมเกษตรกรและกลุ่มเกษตรกรจำหน่ายสินค้าผ่านช่องทางพาณิชย์อิเล็กทรอนิกส์ (E-Commerce) ทั้งภายในประเทศและต่างประเทศ

๓) ส่งเสริมการปรับเปลี่ยนไปสู่สินค้าเกษตรชนิดใหม่ตามศักยภาพของพื้นที่ (Zoning) และความ ต้องการตลาด โดยส่งเสริมการปลูกพืชผัก ผลไม้ และไม้ดอก ในพื้นที่จังหวัดเลย หนองคาย บึงกาฬ นครพนม ศรีสะเกษ และอุบลราชธานีโดยสนับสนุนการปรับปรุงพัฒนาพันธุ์ การตรวจรับรองมาตรฐานสินค้า เกษตร การประชาสัมพันธ์และการจัดตั้งตลาดกลาง รวมทั้งส่งเสริมการปลูกพืชสมุนไพรสำคัญที่เป็นสารตั้งต้นใน การแปรรูปผลิตสินค้า ในพื้นที่นำร่องจังหวัดสกลนคร มหาสารคาม เลย และอุบลราชธานี ให้มีปริมาณมากพอและมีคุณภาพตามระบบมาตรฐานการเกษตรตามความต้องการของตลาดทั้งในและต่างประเทศ และจัดทำฐานข้อมูล พื้นที่ปลูกพืชสมุนไพรเพื่อการบริหารจัดการ และส่งเสริมการเลี้ยงโคนมคุณภาพสูงในพื้นที่จังหวัดสกลนคร มุกดาหาร นครพนม นครราชสีมา สุรินทร์ ชัยภูมิ บุรีรัมย์



และอุบลราชธานี และโคนม ในพื้นที่จังหวัด นครราชสีมา ขอนแก่น โดยสนับสนุนการปรับปรุงพันธุ์ ส่งเสริมการปลูก แปลงหญ้าและปรับปรุงคุณภาพอาหาร สัตว์ พัฒนาเทคโนโลยีการเลี้ยงและทักษะเกษตรกร รวมทั้งการจัดระบบ มาตรฐานโรงฆ่าสัตว์ให้ได้มาตรฐาน อุตสาหกรรม (GMP) และเพิ่มช่องทางการจำหน่ายและขยายตลาดไปสู่อาเซียน

๔) ส่งเสริมและพัฒนาเศรษฐกิจชีวภาพ (Bio Economy) ให้เป็นฐานรายได้ใหม่ที่สำคัญของภาค โดยมุ่งลงทุนสร้างเศรษฐกิจบนฐานของการวิจัยและนวัตกรรมระดับสูง ในลักษณะสหวิทยาการที่ใช้ ทรัพยากรฐาน ชีวภาพ (พืช สัตว์ จุลินทรีย์) รวมถึงวัสดุเหลือทิ้งทางการเกษตร ของเสียและน้ำเสียจากโรงงาน อุตสาหกรรม ฟาร์ม ปศุสัตว์ และชุมชน พัฒนาต่อยอดเป็นผลิตภัณฑ์ชีวภาพที่มีมูลค่าสูง ก่อให้เกิดความก้าวหน้า และนวัตกรรมในมิติ ใหม่ๆ ที่ส่งผลต่อการปฏิรูปภาคเกษตร อาหาร สาธารณสุขและการแพทย์ พลังงาน อุตสาหกรรมเคมี และภาคสังคม โดยพัฒนาให้นครราชสีมา ขอนแก่น อุบลราชธานี และสกลนคร เป็นศูนย์กลาง อุตสาหกรรมเกษตรแปรรูปและ อาหารแบบครบวงจร ส่งเสริมการแปรรูปสมุนไพรในพื้นที่จังหวัดสกลนคร มหาสารคาม สุรินทร์ และอำนาจเจริญ โดยพัฒนาเทคโนโลยีการผลิตให้ได้มาตรฐาน GMP พัฒนาระบบรับรอง ผลิตภัณฑ์สมุนไพรและสร้างแบรนด์เพื่อเพิ่ม ขีดความสามารถในการแข่งขันและส่งออก ส่งเสริมอุตสาหกรรมใหม่ และธุรกิจแนวใหม่ในพื้นที่กลุ่มจังหวัดภาค ตะวันออกเฉียงเหนือตอนกลางและตอนล่าง ด้วยการพัฒนาต่อ ยอดจากวัตถุดิบและของเหลือทิ้งทางการเกษตร/ อุตสาหกรรม และฐานความหลากหลายทางชีวภาพไปสู่ ผลิตภัณฑ์มูลค่าสูง เช่น เอทานอล พลาสติกชีวภาพ (bio-plastic) สารสกัดจากพืชมูลค่าสูง เอนไซม์/อาหาร เสริมสุขภาพจากจุลินทรีย์ เป็นต้น รวมทั้งสร้างความมั่นคงทาง พลังงานระดับชุมชน จากการนำวัตถุดิบในชุมชน ของเหลือทิ้งทางการเกษตร ขยะครัวเรือน มาผลิตเป็นพลังงานเพื่อ ใช้ภายในครัวเรือนหรือชุมชน และส่งเสริม การใช้พลังงานหมุนเวียนในระดับชุมชน

๕) ส่งเสริมและสนับสนุนธุรกิจ SMEs ธุรกิจ Startup และวิสาหกิจชุมชน ผลิตสินค้า อุปโภคบริโภค ในพื้นที่เชื่อมโยงระเบียงเศรษฐกิจแนวตะวันออก-ตะวันตก ได้แก่ จังหวัดชัยภูมิ ขอนแก่น กาฬสินธุ์ร้อยเอ็ด มุกดาหาร เพื่อการส่งออกสู่ประเทศเพื่อนบ้าน โดยเน้นอุตสาหกรรมสีเขียวและการใช้วัตถุดิบ ในพื้นที่ รวมทั้งสนับสนุนความรู้ ด้านกฎ ระเบียบที่เกี่ยวข้อง ส่งเสริมการเข้าถึงแหล่งเงินทุนที่เป็นธรรมการพัฒนาช่องทางการตลาดในต้นทุนที่ต่ำโดย ใช้เทคโนโลยีสารสนเทศ เช่น e-Commerce, e-Marketing เป็นต้น

๖) ยกระดับมาตรฐานสินค้ากลุ่มผ้าไหม ผ้าฝ้าย ผ้าอ้อมคราม และส่งเสริมพื้นที่ที่มี ศักยภาพให้ก้าว ไปสู่การเป็นศูนย์กลางแฟชั่นในระดับภูมิภาค อาทิ กาฬสินธุ์ ขอนแก่น ชัยภูมิ นครราชสีมา สุรินทร์ และสกลนคร เป็น ต้น โดยส่งเสริมการพัฒนาคุณภาพสินค้า การออกแบบ และตราสัญลักษณ์ พัฒนา เทคโนโลยีและงานศึกษาวิจัยสร้าง นวัตกรรมเพิ่มมูลค่า พร้อมทั้งพัฒนาและยกระดับผลิตภัณฑ์ชุมชนอื่นๆ ยกระดับผู้ประกอบการและนักออกแบบรุ่น ใหม่ ให้มีทักษะ มีความรู้ความสามารถทั้งการออกแบบ และการจัดการ เพื่อให้สินค้ามีความหลากหลายและทันสมัย สร้างความเชื่อมโยงระหว่างวิสาหกิจชุมชนและวิสาหกิจ ขนาดกลางและขนาดย่อมกับภาคอุตสาหกรรม และส่งเสริม การจับคู่ธุรกิจเพื่อสร้างโอกาสทางธุรกิจ

๗) พัฒนาเมืองศูนย์กลางจังหวัดเป็นเมืองน่าอยู่ โดยจัดระบบสาธารณูปโภค สาธารณูปการที่มี คุณภาพและเพียงพอต่อความต้องการของประชาชนและกิจกรรมเศรษฐกิจในเมือง จัดระบบ บริการสังคมที่ได้ มาตรฐาน ที่อยู่อาศัยของผู้มีรายได้น้อย ให้ความสำคัญต่อการผังเมือง การเพิ่มพื้นที่สีเขียวความสะอาดและดูแลความ ปลอดภัยของประชาชน และรักษาความสมดุลของระบบนิเวศ

๘) พื้นฟูทรัพยากรป่าไม้ให้คงความอุดมสมบูรณ์และรักษาความหลากหลายทางชีวภาพ ของพื้นที่ต้นน้ำในพื้นที่จังหวัดเลย อุดรธานี สกลนคร ชัยภูมิ และนครราชสีมา โดยกำหนด และทำเครื่องหมายแนวเขตพื้นที่ป่าอนุรักษ์และพื้นที่ป่านอกเขตอนุรักษ์ให้ชัดเจน ส่งเสริมประชาชนมีส่วนร่วมในการฟื้นฟู ปกป้อง และป้องกันการบุกรุก เพื่อรักษาพื้นที่ป่าต้นน้ำและป้องกันการชะล้างพังทลายของดิน รวมถึงการอนุรักษ์พื้นที่ชุ่มน้ำ

๙) ส่งเสริมและสนับสนุนการศึกษาวิจัยเพื่อพัฒนาความรู้ เทคโนโลยี นวัตกรรม และความคิดสร้างสรรค์ ในการพัฒนาภาค โดยใช้ประโยชน์จากสถาบันการศึกษา หน่วยงานด้านการวิจัยพัฒนา ที่กระจายตัวอยู่ในพื้นที่ สร้างความเชื่อมโยงสถาบันการศึกษา และภาคเอกชนเพื่อพัฒนาเครือข่ายของ อุตสาหกรรมในลักษณะคลัสเตอร์ สนับสนุนสถาบันการศึกษาหรือสถาบันวิจัย ให้มีความพร้อมด้านโครงสร้างพื้นฐานและบุคลากรด้านวิทยาศาสตร์ เทคโนโลยี และนวัตกรรม ส่งเสริมและสนับสนุนการวิจัยในชั้นประยุกต์ และทดลองเพิ่มขึ้น ทั้งการจัดทำผลิตภัณฑ์ต้นแบบ การทำวิจัยตลาด การทดสอบผลิตภัณฑ์ และโรงงานนำร่องเพื่อให้สามารถแปลงงานวิจัยไปสู่การใช้ประโยชน์ในเชิงพาณิชย์ได้อย่างเป็นรูปธรรมมากขึ้น

ยุทธศาสตร์ที่ ๔ พัฒนาการท่องเที่ยวเชิงบูรณาการ

แนวทางการพัฒนา

๑) พัฒนาและส่งเสริมการท่องเที่ยวเชิงประเพณีวัฒนธรรมในทุกพื้นที่ โดยส่งเสริมชุมชนในการสร้างสรรค์กิจกรรมหรือเทศกาลประจำถิ่นในแต่ละเดือนในพื้นที่ต่างๆ โฆษณาประชาสัมพันธ์แก่ นักท่องเที่ยวทั้งชาวไทยและต่างประเทศ เพื่อสร้างการรับรู้สินค้า บริการ และแหล่งท่องเที่ยวที่สะท้อน อัตลักษณ์ของชุมชน พัฒนาแบรนด์และสื่อสารความแตกต่างของชุมชนต่างๆ ในรูปแบบการเล่าเรื่อง (Storytelling) ส่งเสริมการขายแพ็คเกจการท่องเที่ยวเพื่อกระตุ้นการท่องเที่ยวนอกฤดูกาล ส่งเสริมการตลาดแบบมีเป้าหมาย เฉพาะกลุ่ม เช่น กลุ่มผู้สูงอายุ กลุ่มนักเรียนนักศึกษา กลุ่มผู้ประกอบการ กลุ่มสุขภาพสตรี เป็นต้น

๒) พัฒนาและส่งเสริมการท่องเที่ยวอารยธรรมอีสานใต้ในพื้นที่จังหวัดนครราชสีมา บุรีรัมย์ สุรินทร์ ศรีสะเกษ และอุบลราชธานี โดยบูรณาการจัดการแผนท่องเที่ยวในแต่ละจังหวัดที่ดึงดูดเด่น หรือ อัตลักษณ์ของแต่ละพื้นที่มาสร้างเส้นทางท่องเที่ยวเชื่อมโยงแหล่งท่องเที่ยวในเขตอารยธรรมอีสานใต้ และ เชื่อมโยงสู่ประเทศลาว กัมพูชา และเวียดนาม เพื่อเพิ่มระยะเวลาพำนักและค่าใช้จ่ายเฉลี่ยต่อหัวของกลุ่ม นักท่องเที่ยวคุณภาพทั้งชาวไทยและต่างประเทศ พัฒนาคู่มือและบริการที่มีจุดเด่นหรืออัตลักษณ์ที่สร้างจากทุน ทางวัฒนธรรม เพื่อให้เกิดความจดจำและสร้างความโดดเด่น ลอกเลียนได้ยาก พัฒนาบุคลากร และผู้ประกอบการการท่องเที่ยวให้เป็นมืออาชีพ รักษามาตรฐานการให้บริการจัดทำแผนที่ท่องเที่ยวให้ท่องเที่ยวได้ตลอดทั้งปี พัฒนาระบบโลจิสติกส์ ขนถ่ายนักท่องเที่ยวอย่างเป็นระบบไปสู่ แหล่งท่องเที่ยว ดูแลความปลอดภัยและสุขลักษณะให้นักท่องเที่ยว

๓) พัฒนาและส่งเสริมการท่องเที่ยววิถีชีวิตลุ่มน้ำโขง ในพื้นที่จังหวัดเลย หนองคาย บึงกาฬ นครพนม มุกดาหาร อุบลราชธานี และสกลนคร และพัฒนาเส้นทางเชื่อมโยงแหล่งท่องเที่ยวกับประเทศเพื่อนบ้าน อาทิ สี่เหลี่ยมวัฒนธรรมล้านช้าง เลย – อุดรธานี - หนองบัวลำภู - หนองคาย - สปป.ลาว โดยพัฒนาแหล่งท่องเที่ยว สินค้าและบริการ ให้สอดคล้องกับกระแสความนิยมการท่องเที่ยวเชิงวัฒนธรรมของสองฝั่งโขง พัฒนากิจกรรมการท่องเที่ยวให้มีความหลากหลาย อาทิ การท่องเที่ยว/พักผ่อนชมทัศนียภาพและวิถี ชีวิตลุ่มแม่น้ำโขง (Leisure/Lifestyle) การท่องเที่ยวด้วยจักรยานและการเดินทางแบบคาราวาน (Cycling/Caravan Tours) การท่องเที่ยวเชิงมหกรรม (Festivals/Events) เป็นต้น พัฒนากันเชื่อมโยงระหว่าง แหล่งท่องเที่ยว พัฒนาทำเรือให้ได้มาตรฐานความปลอดภัย ส่งเสริมการบริหารจัดการที่เกิดจากชุมชนเพื่อสร้าง งานและรายได้ เน้นพัฒนาผู้ประกอบการด้านการจัดการและทักษะทางภาษาเพื่อรองรับนักท่องเที่ยวต่างชาติที่ เพิ่มขึ้น



๔) พัฒนาและส่งเสริมการท่องเที่ยวยุคก่อนประวัติศาสตร์ ในจังหวัดขอนแก่น ภาพสินธุ์ อุตรธานี หนองบัวลำภูและชัยภูมิโดยพัฒนาแหล่งท่องเที่ยวและพิพิธภัณฑสถานให้เป็นแหล่งเรียนรู้เชิงสร้างสรรค์ และมีชีวิต ออกแบบการจัดแสดง จัดนิทรรศการ มัลติมีเดีย หรือกิจกรรมต่าง ๆ ให้ผู้ชมมีส่วนร่วม มีความสนุกสนานรื่นรมย์เสมอ (play and learn) ทั้งภาษาไทยและต่างประเทศเพื่อขยายฐานนักท่องเที่ยวที่สนใจศึกษาวิวัฒนาการของภาคอีสาน ตั้งแต่ยุคก่อนประวัติศาสตร์จนถึงปัจจุบัน ปลุกฝังให้เด็กเข้าพิพิธภัณฑสถานศึกษาของโรงเรียนและ นันทนาการของครอบครัว พัฒนาสินค้า/บริการ/ของที่ระลึก ปรับปรุงสิ่งอำนวยความสะดวกในแหล่งท่องเที่ยวให้ได้ มาตรฐาน โฆษณาประชาสัมพันธ์อย่างต่อเนื่อง พัฒนาระบบขนส่ง สาธารณะเข้าสู่แหล่งท่องเที่ยวเพื่อให้เข้าถึงได้ง่าย และกลับมาได้บ่อยครั้ง

๕) พัฒนาและส่งเสริมการท่องเที่ยวเชิงกีฬาในพื้นที่จังหวัดบุรีรัมย์ ศรีสะเกษ นครราชสีมา โดย ส่งเสริมและสนับสนุนอุตสาหกรรมกีฬาให้ครอบคลุมทุกมิติ เพื่อสร้างมูลค่าเพิ่มทั้งจาก การกีฬาและธุรกิจที่เกี่ยวข้อง อาทิ ธุรกิจการแข่งขันต่างๆ การผลิตอุปกรณ์/ชุดกีฬา/ของที่ระลึก สนามแข่งขัน อาหารเสริมและเครื่องดื่ม โรงแรม ร้านอาหาร การเดินทางและขนส่ง ประกันภัย สถาบันพัฒนากีฬาอาชีพทุกระดับ เป็นต้น ส่งเสริมการศึกษาในด้านเวช ศาสตร์การกีฬา วิทยาศาสตร์การกีฬา และการบริหารจัดการ ธุรกิจกีฬา เพื่อผลิตบุคลากรรองรับการขยายตัวของ อุตสาหกรรมกีฬา สนับสนุนการจัดมหกรรมกีฬานานาชาติ รวมทั้งส่งเสริมกิจกรรมทางการตลาดและการ ประชาสัมพันธ์เพื่อสร้างการรับรู้ให้กับนักท่องเที่ยว

๖) พัฒนาและส่งเสริมการท่องเที่ยวธรรมชาติในจังหวัดชัยภูมิ เลย นครราชสีมา อุบลราชธานี โดย ส่งเสริมการท่องเที่ยวที่คำนึงถึงขีดความสามารถในการรองรับของระบบนิเวศเพื่อให้เกิดความ สมดุลและยั่งยืน มุ่งเน้นนักท่องเที่ยวคุณภาพเพื่อให้สอดคล้องกับกิจกรรมการท่องเที่ยวที่มุ่งเน้นให้เกิดความคุ้มค่าต่อประสบการณ์ มากกว่าการท่องเที่ยวที่คุ้มค่าเงิน สนับสนุนให้คนไทยเดินทางมาท่องเที่ยวในพื้นที่มากขึ้น เพื่อลดการพึ่งพิงตลาด ต่างประเทศ รวมทั้งให้ความรู้นักท่องเที่ยวในการอนุรักษ์ทรัพยากรธรรมชาติและ การ จัดการขยะอย่างถูกวิธี

๗) พัฒนาแหล่งท่องเที่ยวและสิ่งอำนวยความสะดวกให้ได้มาตรฐาน ประชาสัมพันธ์การท่องเที่ยว และพัฒนาเส้นทางท่องเที่ยวที่เชื่อมโยงในลักษณะเครือข่ายเพื่อกระจายนักท่องเที่ยวจากเมืองหลักไปสู่ชุมชน และท้องถิ่น เชื่อมโยงกิจกรรมการท่องเที่ยวระหว่างภาคเอกชน กับชุมชนและท้องถิ่น ทั้งใน ประเทศและกับประเทศ เพื่อนบ้าน ที่สอดคล้องกับความต้องการของนักท่องเที่ยว รวมทั้งพัฒนาทักษะฝีมือ บุคลากรในภาคบริการและการ ท่องเที่ยว จัดฝึกอบรมภาคทุกระดับด้านภาษาต่างประเทศ นอกจากนั้นพัฒนาสินค้า OTOP สินค้าวิสาหกิจชุมชน ของที่ ระลึก ร้านอาหาร ที่พักให้มีคุณภาพดี ส่งเสริมการท่องเที่ยวเฉพาะกลุ่มตาม ความสนใจของนักท่องเที่ยว รวมถึงระบบ การจัดการสิ่งแวดล้อมในแหล่งท่องเที่ยว

ยุทธศาสตร์ที่ ๕ ใช้โอกาสจากการพัฒนาโครงข่ายคมนาคมขนส่งที่เชื่อมโยงพื้นที่ เศรษฐกิจหลักภาค กลางและพื้นที่ระเบียงเศรษฐกิจภาคตะวันออก (EEC) เพื่อพัฒนาเมือง และพื้นที่เศรษฐกิจใหม่ๆ ของภาค

แนวทางการพัฒนา

๑) เร่งพัฒนาโครงสร้างพื้นฐานขนาดใหญ่ที่เชื่อมโยงภาคกับพื้นที่เศรษฐกิจหลักภาคกลางและพื้นที่ ระเบียงเศรษฐกิจภาคตะวันออก (EEC) ให้แล้วเสร็จตามแผน อาทิ แผนการพัฒนารถไฟความเร็วสูง การพัฒนาโครงข่าย รถไฟทางคู่ และโครงการทางหลวงพิเศษระหว่างเมืองตามยุทธศาสตร์แผนพัฒนาโครงสร้างพื้นฐานด้านคมนาคมขนส่ง ของไทย พ.ศ.๒๕๕๘ – ๒๕๖๕ (ภาคตะวันออกเฉียงเหนือ)

๒) เร่งพัฒนาโครงข่ายระบบการคมนาคมขนส่งภายในภาคให้เป็นระบบที่สมบูรณ์ อาทิ การพัฒนารถไฟ สายใหม่ (บ้านไผ่-นครพนม) โครงการพัฒนาท่าอากาศยานภายในภาค ๖ แห่ง (อุตรธานี อุบลราชธานี บุรีรัมย์ ร้อยเอ็ด นครราชสีมา และขอนแก่น) และขยายถนน ๔ ช่องจราจรเพื่อเพิ่มประสิทธิภาพ ทางหลวง



๓) พัฒนาเมืองสำคัญ ขอนแก่น นครราชสีมา ให้เป็นเมืองศูนย์กลางการค้า การลงทุน การบริการ สุขภาพและศูนย์กลางการศึกษา โดยพัฒนาและปรับปรุงโครงสร้างพื้นฐานเชื่อมโยงกับระบบโครงสร้างพื้นฐานหลักที่ เชื่อมโยงระหว่างภาค เร่งรัดพัฒนาระบบขนส่งรางเบาเมืองขอนแก่น พร้อมทั้ง ส่งเสริมระบบขนส่งสาธารณะในเมือง ให้เชื่อมโยงระหว่างเมืองและระบบขนส่งอื่น

๔) พัฒนาพื้นที่รอบสถานีขนส่งระบบรางในเมืองที่มีศักยภาพที่สำคัญ อาทิ เมืองขอนแก่น และ บริเวณเมืองชายแดนที่มีศักยภาพ รวมทั้งบริเวณใกล้พื้นที่เขตเศรษฐกิจพิเศษชายแดน อาทิ เมืองนครพนม เมือง หนองคาย เมืองมุกดาหาร โดยสนับสนุนให้มีการจัดทำโครงการนำร่องที่ใช้แนวทาง การจัดรูปที่ดิน การวางผัง เมืองควบคู่กับการพัฒนาเมืองแบบประหยัดพลังงาน

ยุทธศาสตร์ที่ ๖ พัฒนาความร่วมมือและใช้ประโยชน์จากข้อตกลงกับประเทศ เพื่อนบ้านในการ สร้างความเข้มแข็งทางเศรษฐกิจตามแนวชายแดนและแนวระเบียงเศรษฐกิจ

แนวทางการพัฒนา

๑) พัฒนาด่านชายแดน โดยพัฒนาโครงสร้างพื้นฐานบริเวณด่านศุลกากรให้เพียงพอ สนับสนุนการ จัดการด่านพรมแดนแบบเบ็ดเสร็จ CIQ (Customs/Immigration/Quarantine) ให้ได้มาตรฐานสากลเร่งเชื่อมต่อระบบ สารสนเทศภายในและระหว่างหน่วยงานเพื่อสามารถให้บริการ ณ จุดเดียว (National Single Window) เพิ่ม อัตรากำลังเจ้าหน้าที่ให้เพียงพอ พัฒนาสิ่งอำนวยความสะดวกบริเวณจุดผ่อนปรนการค้าชายแดนที่มีศักยภาพ

๒) พัฒนาโครงสร้างพื้นฐานเชื่อมโยงชายแดน โดยเร่งก่อสร้างสะพานมิตรภาพไทย - ลาว แห่งที่ ๕ (บึงกาฬ-ปากซัน) เพื่อเชื่อมโยงโครงข่ายเส้นทางคมนาคมระหว่างไทย ลาว เวียดนาม และจีน ให้มีความสะดวก ประหยัดเวลาและค่าใช้จ่ายในการเดินทาง

๓) พัฒนาพื้นที่เขตพัฒนาเศรษฐกิจพิเศษชายแดน โดยพัฒนามุกดาหารเป็นพื้นที่ นำร่องเพื่อ เสริมสร้างศักยภาพในการลงทุนและสร้างความร่วมมือกับประเทศเพื่อนบ้านในการพัฒนาเศรษฐกิจ ชายแดน พร้อมทั้งเร่งรัดการดำเนินงานโครงการและมาตรการสำคัญในเขตเศรษฐกิจพิเศษ นครพนม หนองคาย ให้มีความพร้อมด้าน โครงสร้างพื้นฐาน และบริการ CIQ ที่ได้มาตรฐานสากล

๓.๒ แผนพัฒนากลุ่มจังหวัด

ยุทธศาสตร์กลยุทธ์การพัฒนากลุ่มจังหวัดฯ

ยุทธศาสตร์ที่ ๑ การเพิ่มศักยภาพการค้าชายแดน

กลยุทธ์ ๑.๑ พัฒนาศูนย์ข้อมูล และระบบฐานข้อมูล ด้านการค้า การลงทุน

- ๑) โครงการศูนย์บริการข้อมูลแบบเบ็ดเสร็จด้านการค้าการลงทุน ณ จุดผ่านแดน ๓๓ กล ยุทธ์ ๑.๒ : เพิ่มศักยภาพผู้ประกอบการและแรงงาน
- ๒) โครงการเพิ่มศักยภาพและยกระดับแรงงาน กลยุทธ์ ๑.๓ : ส่งเสริมและพัฒนา การค้าการ ลงทุนให้มีประสิทธิภาพ
- ๓) โครงการส่งเสริมการค้าการลงทุนและเพิ่มศักยภาพผู้ประกอบการและอุตสาหกรรม
- ๔) โครงการส่งเสริมการค้าการลงทุนให้ผู้ประกอบการแข่งขันได้
- ๕) โครงการปรับปรุงเส้นทางเชื่อมโยงกลุ่มจังหวัดเพื่อสนับสนุนการค้าและการลงทุน
- ๖) โครงการเพิ่มศักยภาพการค้าชายแดน
- ๗) โครงการพัฒนาเศรษฐกิจการค้าชายแดนสู่อาเซียน



ยุทธศาสตร์ที่ ๒ การยกระดับการค้า การผลิตสินค้าทางการเกษตร

กลยุทธ์ ๒.๑ พัฒนาและปรับปรุงแหล่งน้ำเพื่อการเกษตร

- ๑) โครงการปรับปรุงโครงสร้างพื้นฐานเพื่อเพิ่มผลผลิตทางการเกษตร โดยการพัฒนาและฟื้นฟูแหล่งน้ำอย่างเป็นระบบ

กลยุทธ์ ๒.๒ พัฒนาทักษะแรงงานด้านการเกษตร(ยางพารา)

- ๑) โครงการพัฒนาศักยภาพและยกระดับมาตรฐานแรงงานด้านการเกษตร

กลยุทธ์ ๒.๓ เพิ่มประสิทธิภาพการผลิต ผลผลิตทางการเกษตร

- ๑) โครงการเพิ่มประสิทธิภาพการผลิตยางพารา
- ๒) โครงการเพิ่มประสิทธิภาพการผลิตข้าว
- ๓) โครงการเพิ่มประสิทธิภาพการผลิตมันสำปะหลัง
- ๔) โครงการเพิ่มประสิทธิภาพการผลิตอ้อยโรงงาน
- ๕) โครงการเพิ่มประสิทธิภาพการข้าวโพดเลี้ยงสัตว์
- ๖) โครงการติดตามและประเมินผลและประชาสัมพันธ์ต่อเนื่อง
- ๗) โครงการพัฒนาระบบข้อมูลสารสนเทศด้านการเกษตร

กลยุทธ์ ๒.๔ เพิ่มศักยภาพการผลิตผลผลิตทางการเกษตร

- ๑) โครงการพัฒนาอาชีพการเลี้ยงโคเนื้อคุณภาพ
- ๒) โครงการเลี้ยงกระบืออย่างยั่งยืน เพื่อลดต้นทุนการผลิต
- ๓) โครงการพัฒนาศักยภาพเกษตรกรกรอาชีพด้านการประมง

กลยุทธ์ ๒.๕ ส่งเสริมและสนับสนุนการผลิต และการแปรรูปสินค้าเกษตรให้ได้มาตรฐาน

- ๑) โครงการส่งเสริมและสนับสนุนการแปรรูปยางพาราให้ได้มาตรฐาน
- ๒) โครงการศึกษา การบริหารจัดการวงโซ่อุปทานยางพารา
- ๓) โครงการผลิตสินค้าเกษตรปลอดภัย

กลยุทธ์ ๒.๖ สร้างเครือข่ายการบริหารจัดการการเกษตรแบบครบวงจรและพัฒนาช่องทางทางการตลาด

- ๑) โครงการพัฒนาศักยภาพการบริหารจัดการสถาบันเกษตรกรและพัฒนาสหกรณ์การตลาด

ยุทธศาสตร์ที่ ๓ การพัฒนาศักยภาพการท่องเที่ยวเชิงนิเวศ

กลยุทธ์ ๓.๑ การพัฒนาศูนย์ข้อมูล และระบบฐานข้อมูลด้านการท่องเที่ยว

- ๑) โครงการพัฒนาศูนย์ข้อมูล และระบบฐานข้อมูลด้านการท่องเที่ยว
- ๒) โครงการจัดทำป้ายประชาสัมพันธ์การท่องเที่ยว

กลยุทธ์ ๓.๒ พัฒนาบุคลากรด้านการท่องเที่ยว

- ๑) โครงการเพิ่มศักยภาพบุคลากรด้านการท่องเที่ยว

กลยุทธ์ ๓.๓ พัฒนาแหล่งท่องเที่ยวเพื่อรองรับนักท่องเที่ยวทั้งในและต่างประเทศ

- ๑) โครงการพัฒนาแหล่งท่องเที่ยวเพื่อรองรับนักท่องเที่ยว ทั้งในและต่างประเทศ
- ๒) โครงการขุดลอกหนองกอมเกาะเพื่อให้เป็นพื้นที่รับน้ำและเป็นหนองน้ำสาธารณะ และการท่องเที่ยว

กลยุทธ์ ๓.๔ พัฒนาเครือข่ายอุตสาหกรรมการท่องเที่ยวและบริการ

- ๑) โครงการพัฒนาเครือข่ายผู้ประกอบการอุตสาหกรรมด้านการท่องเที่ยว ทั้งระบบเพื่อส่งเสริมการประชาสัมพันธ์ และการตลาดของกลุ่มจังหวัด
- ๒) โครงการพัฒนาด้านบริหารการจัดการท่องเที่ยว จังหวัดอุดรธานี
- ๓) โครงการยกระดับคุณภาพผู้ประกอบการสถานบริการ เช่น ร้านอาหาร ที่พัก โรงแรม ฯลฯ
- ๔) โครงการถนนแห่งภูมิปัญญาและวัฒนธรรมท้องถิ่นของกลุ่มจังหวัด(สินค้าและผลิตภัณฑ์ OTOP)
- ๕) โครงการพัฒนาด้านการตลาดและประชาสัมพันธ์ (ในต่างประเทศ)

กลยุทธ์ ๓.๕ ส่งเสริมกิจกรรมด้านการท่องเที่ยว

- ๑) โครงการส่งเสริมกิจกรรมด้านการท่องเที่ยว

กลยุทธ์ ๓.๖ พัฒนาโลจิสติก เพื่อเชื่อมโยงแหล่งท่องเที่ยวของกลุ่มจังหวัด

- ๑) โครงการปรับปรุงทางหลวงเพื่อสนับสนุนแหล่งท่องเที่ยวของกลุ่มจังหวัด

๓.๓ แผนพัฒนาจังหวัด

ยุทธศาสตร์การพัฒนาจังหวัดอุดรธานี (ปี พ.ศ.๒๕๖๑ – ๒๕๖๔) ฉบับทบทวน ประจำปีงบประมาณ พ.ศ.

๒๕๖๒

วิสัยทัศน์จังหวัดอุดรธานี “เมืองน่าอยู่ ศูนย์กลางการค้าการลงทุนของอนุภูมิภาคลุ่มน้ำโขง”

- พันธกิจ :**
๑. พัฒนาสิ่งอำนวยความสะดวกปัจจัยพื้นฐาน การคมนาคมขนส่ง และการยกระดับมาตรฐานสถานประกอบและแรงงานเพื่อเพิ่มขีดความสามารถในการแข่งขันการค้า การลงทุนในอนุภูมิภาคลุ่มน้ำโขง
 ๒. พัฒนาการผลิตสินค้าเกษตรที่สำคัญและยกระดับมาตรฐานการทำเกษตรปลอดภัย และเกษตรอินทรีย์
 ๓. ยกระดับคุณภาพชีวิตของประชาชนทั้งทางด้านร่างกาย จิตใจ และเสริมสร้างขีดความสามารถในการพัฒนาทุนมนุษย์และการลดความเหลื่อมล้ำโดยใช้หลักปรัชญาเศรษฐกิจพอเพียง
 ๔. ยกระดับอุตสาหกรรมไมซ์และการท่องเที่ยว โดยใช้อัตลักษณ์และศักยภาพด้านที่ตั้งเพื่อ สร้างความเป็นเมืองศูนย์กลางไมซ์และการท่องเที่ยวของอนุภูมิภาคลุ่มน้ำโขง
 ๕. อนุรักษ์และฟื้นฟูทรัพยากรธรรมชาติและสิ่งแวดล้อม การบริหารจัดการน้ำ การจัดการ ขยะ/น้ำเสียเพื่อการใช้ประโยชน์ อย่างยั่งยืน
 ๖. เสริมสร้างสังคมที่มั่นคง ความปลอดภัย ในชีวิตทรัพย์สินของประชาชน
 ๗. เพิ่มประสิทธิภาพการบริหารจัดการจังหวัดให้มีเอกภาพด้วยการบูรณาการการทำงานกัน ทุกภาคส่วนตามค่านิยม UDON TEAM

เป้าหมายรวม : เพื่อสร้างความเข้มแข็งและยั่งยืนทางด้านเศรษฐกิจให้เติบโตอย่างสมดุลควบคู่ไปกับการพัฒนาด้านสังคม ความมั่นคงปลอดภัย และการบำรุงรักษาทรัพยากรธรรมชาติ สิ่งแวดล้อมให้น่าอยู่



ตัวชี้วัดความสำเร็จตามเป้าหมายการพัฒนาจังหวัด

ตัวชี้วัด : ร้อยละที่เพิ่มขึ้นของ GPP จังหวัด เฉลี่ย ๕ ปี ย้อนหลังต่อปี

ค่าเป้าหมาย : ร้อยละ ๕

แนวทางการพัฒนา

กลยุทธ์ที่ ๑ : การพัฒนาศักยภาพการค้าการลงทุนเพื่อเพิ่มขีดความสามารถในการแข่งขันในอนุภูมิภาคลุ่มน้ำโขง

วัตถุประสงค์ : เพื่อเพิ่มมูลค่าการค้าการลงทุน

เป้าหมายและตัวชี้วัด : ๑ จำนวนที่เพิ่มขึ้นของสถานประกอบการภาคอุตสาหกรรมที่ได้รับการรับรองมาตรฐาน GMP

๒. จำนวนธุรกิจที่ได้รับการยกระดับตามยุทธศาสตร์ประเทศไทย ๔.๐

๓. ร้อยละที่เพิ่มขึ้นผลิตภัณฑ์มวลรวมด้านค้าปลีกค้าส่งและการลงทุนในพื้นที่

๔. ร้อยละที่เพิ่มขึ้นของการจำหน่ายผลิตภัณฑ์ สินค้าและบริการ

แนวทางการพัฒนา : ๑. ส่งเสริมอุตสาหกรรมพัฒนาแรงงานเพื่อมุ่งสู่ความเป็นเลิศ

๒. ส่งเสริมการตลาดและแผนธุรกิจให้แก่กลุ่มธุรกิจเป้าหมายอุดรธานี ๔.๐

๓. พัฒนาโครงสร้างพื้นฐาน สิ่งอำนวยความสะดวก เพื่อเป็นศูนย์กลางการค้าการลงทุน และการบริการ

๔. สร้างมูลค่าเพิ่มผลิตภัณฑ์และบริการเพื่อให้แข่งขันได้

กลยุทธ์ที่ ๒ : การส่งเสริมการพัฒนาการเกษตรอุตสาหกรรม ยกระดับมาตรฐานการผลิตสินค้าเกษตรปลอดภัย และเกษตรอินทรีย์

วัตถุประสงค์ : เพื่อให้เกษตรกรพึ่งพาตนเองได้อย่างเข้มแข็งและยั่งยืน

เป้าหมายและตัวชี้วัด : ๑. ร้อยละของจำนวนเป้าหมายที่เข้าร่วมโครงการได้มีการน้อมนำเอาหลักปรัชญาของเศรษฐกิจพอเพียงไปใช้ในการวางแผนการผลิตและการพัฒนาภาคเกษตร (ร้อยละ ๘๐)

๒. จำนวนพื้นที่ที่ได้รับประโยชน์จากการพัฒนาโครงสร้างพื้นฐานดินและน้ำ (๑๕,๗๕๐ ไร่)

๓. จำนวนแปลงฟาร์มที่ได้รับการรับรองมาตรฐานเกษตรปลอดภัย/เกษตรอินทรีย์ (ร้อยละ ๑๐)

๔. ร้อยละที่เพิ่มขึ้นของประสิทธิภาพการผลิตเกษตรอุตสาหกรรมเพิ่มขึ้น (ร้อยละ ๕)

๕. ร้อยละที่เพิ่มขึ้นของมูลค่าและรายได้ของเกษตรกร

(๑) มูลค่าเกษตรเพิ่มขึ้น ๕%

(๒) รายได้ของเกษตรกรเพิ่มขึ้น ๑๐%

แนวทางการพัฒนา : ๑. ขยายผลองค์ความรู้การทำเกษตรตามหลักปรัชญาของเศรษฐกิจพอเพียง
๒. พัฒนาโครงสร้างพื้นฐานการเกษตร
๓. เพิ่มประสิทธิภาพการผลิต การแปรรูปสินค้าเกษตรปลอดภัยและเกษตรอินทรีย์
๔. ส่งเสริมการตลาดสินค้าเกษตร

กลยุทธ์ที่ ๓ : การยกระดับคุณภาพชีวิตเพื่อสร้างความเข้มแข็งให้สังคม มีความพร้อมรับการเปลี่ยนแปลงทางเศรษฐกิจ สังคม และวัฒนธรรม

วัตถุประสงค์ : เพื่อให้ประชาชนมีความเข้มแข็งด้านร่างกายและจิตใจ มีขีดความสามารถด้านการแข่งขันและมีคุณภาพชีวิตที่ดี ทนต่อการเปลี่ยนแปลงของสังคม

เป้าหมายและตัวชี้วัด : ๑. ร้อยละที่ลดลงของจำนวนผู้ป่วยโรคเบาหวาน
๒. ร้อยละที่เพิ่มขึ้นของดัชนีมวลกายตามเกณฑ์มาตรฐาน
๓. ร้อยละที่เพิ่มขึ้นของพัฒนาการสมวัยของเด็กปฐมวัย
๔. ร้อยละที่เพิ่มขึ้นของนักเรียนที่ได้รับการแนะแนวอาชีพ
๕. ร้อยละของจำนวนแรงงานที่ได้รับการรับรองมาตรฐานแรงงาน
๖. ร้อยละของจำนวนผู้สูงอายุ ผู้พิการ ผู้ด้อยโอกาส ฯลฯ ที่ได้รับการยกระดับคุณภาพชีวิต
๗. ร้อยละที่ลดลงของครัวเรือนยากจน
๘. ค่า Gini Index ลดลง
๙. จำนวนที่เพิ่มขึ้นของผู้ที่อยู่ในระบบประกันสังคม
๑๐. ค่าคะแนนที่เพิ่มขึ้นด้านคุณภาพการบริหารจัดการด้านสังคมคุณภาพชีวิตของจังหวัด

แนวทางการพัฒนา : ๑. ส่งเสริมการเตรียมความพร้อมสังคมผู้สูงอายุสุขภาพดี
๒. พัฒนาคุณภาพการศึกษาและคุณภาพชีวิตคนอุดรธานีทุกกลุ่มวัย
๓. ลดความเหลื่อมล้ำด้วยสังคมคนอุดรธานีด้วยหลักปรัชญาของเศรษฐกิจพอเพียง
๔. พัฒนาระบบบริหารจัดการด้านสังคมคุณภาพชีวิต

กลยุทธ์ที่ ๔ : การยกระดับมาตรฐานอุตสาหกรรมไมซ์และการท่องเที่ยว โดยใช้อัตลักษณ์และศักยภาพด้านที่ตั้งเพื่อสร้างความเป็นเมืองศูนย์กลางไมซ์ของอนุภูมิภาคลุ่มน้ำโขง (GMS MICE & Tourism City)

วัตถุประสงค์ : เพื่อเพิ่มประมาณ และมูลค่าด้านการท่องเที่ยวและอุตสาหกรรมไมซ์บนพื้นฐานของการบริหารจัดการอย่างเป็นเลิศร่วมกัน

เป้าหมายและตัวชี้วัด : ๑. ร้อยละที่เพิ่มขึ้นของมูลค่าการท่องเที่ยว และนักท่องเที่ยวกลุ่มไมซ์

๒. จำนวนคลัสเตอร์ธุรกิจ ผู้ผลิตสินค้าและบริการที่เกี่ยวข้องกับอุตสาหกรรมไมซ์ การท่องเที่ยวที่ได้รับการรับรองมาตรฐาน
๓. จำนวนบุคลากรที่ผ่านการอบรมความรู้ด้านอุตสาหกรรมไมซ์และการท่องเที่ยว
๔. ร้อยละของความพึงพอใจของการเข้าถึงแหล่งท่องเที่ยว/ที่พัก และสถานที่จัดงาน

แนวทางการพัฒนา : ๑. ส่งเสริมการประชาสัมพันธ์จุดขายโดยเน้นศักยภาพที่มีเอกลักษณ์
๒. สนับสนุนการสร้างคลัสเตอร์เชื่อมโยงกลุ่มผู้ผลิตสินค้า และบริการ
๓. พัฒนาบุคลากรด้านอุตสาหกรรมไมซ์ การท่องเที่ยว และอุตสาหกรรมการกีฬา
๔. พัฒนาโครงสร้างพื้นฐานและสิ่งอำนวยความสะดวกด้านการบริหารจัดการอุตสาหกรรมไมซ์ และการท่องเที่ยว

กลยุทธ์ที่ ๕ : การจัดการทรัพยากรธรรมชาติและสิ่งแวดล้อมเพื่อการใช้ประโยชน์อย่างยั่งยืน

วัตถุประสงค์ : เพื่อรักษาความสมบูรณ์ของทรัพยากรธรรมชาติ และสร้างสิ่งแวดล้อมที่ดีให้กับประชาชน

- เป้าหมายและตัวชี้วัด :**
๑. จำนวนพื้นที่ป่าไม้ที่ยังคงสภาพเดิมไม่น้อยกว่า ๗๑๙,๓๕๗ ไร่
 ๒. จำนวนของแหล่งน้ำที่ได้รับการฟื้นฟู
 ๓. ปริมาณที่เพิ่มขึ้นของขยะที่ถูกนำกลับไปใช้ประโยชน์
 ๔. ปริมาณขยะ/ น้ำเสียที่ได้รับการจัดการอย่างถูกต้องเพิ่มขึ้น
 ๕. จำนวนที่เพิ่มขึ้นของเครือข่ายที่ได้รับการขึ้นทะเบียนของหน่วยงานที่เกี่ยวข้องและมีการดำเนินงานอย่างต่อเนื่อง

แนวทางการพัฒนา : ๑. ปกป้อง อนุรักษ์ ฟื้นฟู ทรัพยากรธรรมชาติและสิ่งแวดล้อม(ป่า)
๒. พัฒนาแหล่งน้ำ และนำไปใช้ประโยชน์อย่างสูงสุด
๓. ส่งเสริมการจัดการสิ่งแวดล้อมและการนำกลับมาใช้ประโยชน์
๔. พัฒนาระบบเครือข่ายด้านการบริหารจัดการทรัพยากรธรรมชาติและสิ่งแวดล้อม

กลยุทธ์ที่ ๖ : การสร้างความมั่นคง ความปลอดภัยในชีวิตทรัพย์สินของประชาชน

วัตถุประสงค์ : เพื่อให้มีความสงบเรียบร้อย และประชาชนมีความปลอดภัยในชีวิต และทรัพย์สิน

- เป้าหมายและตัวชี้วัด :**
๑. ร้อยละที่เพิ่มขึ้นของแกนนำการเสริมสร้างการเรียนรู้การปกครองในระบอบประชาธิปไตยอันมีพระมหากษัตริย์ทรงเป็นพระประมุข
 ๒. จำนวนผู้ค้าที่ถูกจับกุมดำเนินคดี
 ๓. จำนวนที่ลดลงของผู้เสพ/ ผู้ติด
 ๔. จำนวนที่เพิ่มขึ้นของสถานบันเทิง/ หอพัก/ สถานที่บริการที่ปฏิบัติตามระเบียบกฎหมาย

๕. ร้อยละที่ลดลงของคดีอาญา ๔ กลุ่ม
๖. ร้อยละที่ลดลงของจำนวนครั้งของสาธารณภัยและจำนวนผู้เสียชีวิตจากสาธารณภัยและอุบัติเหตุ

แนวทางการพัฒนา : ๑. ส่งเสริมการเรียนรู้วิถีการปกครองในระบอบประชาธิปไตยอันมีพระมหากษัตริย์ทรงเป็นพระประมุข

๒. ป้องกันปัญหาและแก้ไขปัญหาเสพติดและจัดระเบียบสังคม
๓. รักษาความปลอดภัยในชีวิตและทรัพย์สินของประชาชน
๔. ยกระดับมาตรฐานการบริหารจัดการด้านการป้องกันและบรรเทาสาธารณภัย

ค่านิยม UDON TEAM

U :	UNITY	:	เอกภาพ
D :	DEVELOPMENT	:	พัฒนาอย่างต่อเนื่อง
O :	OPENMIND	:	เปิดใจให้บริการ
N :	NETWORK	:	สานเครือข่ายการมีส่วนร่วมของประชาชน
T :	TRANPARENCY	:	มีความโปร่งใส
E :	EXCELLENCE	:	เน้นผลสัมฤทธิ์ของงาน
A :	ACCOUNTABILITY	:	มีความรับผิดชอบ
M :	MORALITY	:	มีศีลธรรม

๑.๔ ยุทธศาสตร์การพัฒนาขององค์กรปกครองส่วนท้องถิ่นในเขตจังหวัดอุดรธานี

(พ.ศ. ๒๕๖๑ - ๒๕๖๕)

๑. วิสัยทัศน์ (Vission)

“บูรณาการการพัฒนาท้องถิ่นอย่างมีคุณภาพ เพื่อส่งเสริมให้จังหวัดอุดรธานีเป็นเมืองน่าอยู่ เป็นศูนย์กลางการค้าการลงทุนอนุภูมิภาคลุ่มน้ำโขงอย่างยั่งยืน”

๒. พันธกิจ (Mission)

๑. การจัดทำแผนพัฒนาท้องถิ่นให้สอดคล้องกับแผนพัฒนาจังหวัด
๒. การพัฒนาระบบโครงสร้างพื้นฐาน สาธารณูปโภคและสาธารณูปการ
๓. การพาณิชย์ และส่งเสริมการลงทุน
๔. การส่งเสริมการท่องเที่ยว และกีฬา
๕. การจัดการศึกษา
๖. การสังคมสงเคราะห์และพัฒนาคุณภาพชีวิตเด็ก สตรี คนชราและผู้ด้อยโอกาส
๗. การส่งเสริมการมีส่วนร่วมของราษฎรในการพัฒนาท้องถิ่น
๘. การคุ้มครอง ดูแล และบำรุงรักษาป่าไม้ ที่ดิน ทรัพยากรธรรมชาติและสิ่งแวดล้อม
๙. การส่งเสริมประชาธิปไตย ความเสมอภาคและสิทธิเสรีภาพของประชาชน
๑๐. การส่งเสริมศิลปะ วัฒนธรรม จารีต ประเพณีและภูมิปัญญาท้องถิ่น
๑๑. การส่งเสริมสุขภาพพลานามัย สิ่งปฏิกูล และมลพิษต่างๆ



๑๓. การรักษาความสงบเรียบร้อย ส่งเสริมสนับสนุนการป้องกันและรักษาความปลอดภัยในชีวิตและทรัพย์สิน

๓. ยุทธศาสตร์การพัฒนา (Strategy)

๓.๑ ยุทธศาสตร์การพัฒนาที่ ๑ การพัฒนาศักยภาพการค้าการลงทุนเพื่อเพิ่มขีดความสามารถในการแข่งขันในอนุภาคลุ่มน้ำโขง

แนวทางการพัฒนา

- ๑.) ส่งเสริมอุตสาหกรรมและพัฒนาแรงงานมุ่งสู่ความเป็นเลิศ
- ๒.) ส่งเสริมการตลาดและแผนธุรกิจให้แก่กลุ่มเป้าหมายอุดรธานี ๔.๐
- ๓.) พัฒนาโครงสร้างพื้นฐานสิ่งอำนวยความสะดวกเพื่อเป็นศูนย์กลางการค้าบริการ
- ๔.) สร้างมูลค่าเพิ่มผลิตภัณฑ์และบริการเพื่อให้แข่งขันได้

๓.๒ ยุทธศาสตร์การพัฒนาที่ ๒ การส่งเสริมการพัฒนาเกษตรอุตสาหกรรม ยกกระดับมาตรฐานการผลิตสินค้าเกษตรปลอดภัยและเกษตรอินทรีย์

แนวทางการพัฒนา

- ๑.) ขยายผลองค์ความรู้การทำเกษตรตามหลักปรัชญาเศรษฐกิจพอเพียง
- ๒.) พัฒนาโครงสร้างพื้นฐานการเกษตร
- ๓.) เพิ่มประสิทธิภาพการผลิต การแปรรูปสินค้าเกษตรปลอดภัยและเกษตรอินทรีย์
- ๔.) ส่งเสริมการตลาดสินค้าเกษตร

๓.๓ ยุทธศาสตร์การพัฒนาที่ ๓ การยกระดับคุณภาพชีวิตเพื่อสร้างความเข้มแข็งให้สังคม มีความพร้อมกับการเปลี่ยนแปลงทางเศรษฐกิจ สังคม วัฒนธรรม และเทคโนโลยี

แนวทางการพัฒนา

- ๑.) ส่งเสริมการเตรียมความพร้อมสังคมผู้สูงอายุสุขภาพดี
- ๒.) พัฒนาคุณภาพการศึกษาและคุณภาพชีวิตคนอุดรธานีทุกกลุ่มวัย
- ๓.) ลดความเหลื่อมล้ำด้านสังคมคนอุดรธานีด้วยหลักปรัชญาของเศรษฐกิจพอเพียง
- ๔.) พัฒนาระบบบริหารจัดการด้านสังคมคุณภาพชีวิต

๓.๔ ยุทธศาสตร์การพัฒนาที่ ๔ การยกระดับมาตรฐานอุตสาหกรรมไมซ์ การท่องเที่ยว และอุตสาหกรรมกีฬา โดยใช้อัตลักษณ์และศักยภาพด้านที่ตั้งเพื่อสร้างความเป็นเมืองศูนย์กลางของอนุภาคลุ่มน้ำโขง

แนวทางการพัฒนา

- ๑.) ส่งเสริมการตลาดและการประชาสัมพันธ์จุดขายโดยเน้นศักยภาพที่มีเอกลักษณ์
- ๒.) สนับสนุนการสร้างคลัสเตอร์เชื่อมโยงกลุ่มผู้ผลิตสินค้า
- ๓.) พัฒนาบุคลากรด้านอุตสาหกรรมไมซ์ การท่องเที่ยว และอุตสาหกรรมกีฬา
- ๔.) พัฒนาโครงสร้างพื้นฐานและสิ่งอำนวยความสะดวกด้านการบริหารจัดการอุตสาหกรรมไมซ์ การท่องเที่ยว และอุตสาหกรรมกีฬา

**๓.๕ ยุทธศาสตร์การพัฒนาที่ ๕ การจัดการทรัพยากรธรรมชาติและสิ่งแวดล้อมเพื่อการใช้ ประโยชน์
อย่างยั่งยืน**

แนวทางการพัฒนา

- ๑.) ปกป้อง อนุรักษ์ พื้่นฟู ทรัพยากรธรรมชาติและสิ่งแวดล้อม
- ๒.) พัฒนาแหล่งน้ำและนำไปใช้ประโยชน์อย่างสูงสุด
- ๓.) ส่งเสริมการจัดการสิ่งแวดล้อมและการนำกลับมาใช้ประโยชน์
- ๔.) พัฒนาระบบเครือข่ายด้านการบริหารจัดการทรัพยากรธรรมชาติและสิ่งแวดล้อม

**๓.๖ ยุทธศาสตร์การพัฒนาที่ ๖ การเสริมสร้างความมั่นคง ความปลอดภัยในชีวิตทรัพย์สินของ
ประชาชน**

แนวทางการพัฒนา

- ๑.) ส่งเสริมการเรียนรู้วิถีการปกครองในระบบประชาธิปไตยอันมีพระมหากษัตริย์
ทรงเป็นพระประมุข
- ๒.) ป้องกันปัญหาและแก้ไขปัญหาเสพติดและจัดระเบียบสังคม
- ๓.) รักษาความปลอดภัยในชีวิตและทรัพย์สินของประชาชน
- ๔.) ยกกระดับมาตรฐานการบริหารจัดการด้านป้องกันและบรรเทาสาธารณะ

๓.๗ ยุทธศาสตร์การพัฒนาที่ ๗ ด้านบริหารจัดการแบบบูรณาการ

แนวทางการพัฒนา

- ๑.) ส่งเสริมและพัฒนาศักยภาพของท้องถิ่นทุกๆ ด้านตามหลักบริหารบ้านเมืองที่ดี
- ๒.) ส่งเสริมให้ประชาชนเข้ามามีส่วนร่วมในการจัดทำแผนพัฒนาท้องถิ่น
- ๓.) ประสานบูรณาการแผนพัฒนาท้องถิ่นมิให้เกิดความทับซ้อนของพื้นที่ในการดำเนินงาน เพื่อ
ประโยชน์สูงสุดของประชาชน

๒. ยุทธศาสตร์ขององค์กรปกครองส่วนท้องถิ่น

๒.๑ วิสัยทัศน์

องค์การบริหารตำบลอ่อนนาลับ ได้กำหนดวิสัยทัศน์ (Vision) เพื่อแสดงสถานการณ์ในอุดมคติ ซึ่งเป็นจุดมุ่งหมายความคาดหวังที่ต้องการให้เกิดขึ้นในอนาคตข้างหน้า ซึ่งจะสามารถสะท้อนถึงสภาพการณ์ของท้องถิ่นในอนาคตอย่างรอบด้าน ภายใต้การเปลี่ยนแปลงของสภาพแวดล้อมด้านต่างๆ คาดหวังที่จะให้เกิดขึ้นในอนาคต

เพื่อให้การพัฒนาตำบลดำเนินไปในแนวทางเดียวกันและอย่างมีประสิทธิภาพ บรรลุตามเป้าหมาย จึงกำหนดนโยบายการพัฒนาตำบลโดยยึดเอาแนวทางการพัฒนา อำเภอ จังหวัด แผนพัฒนาเศรษฐกิจและสังคมแห่งชาติ และนโยบายของคณะรัฐมนตรี ตามพระราชบัญญัติสภาพตำบลและองค์การบริหารส่วนตำบล พ.ศ. ๒๕๓๗ แก้ไขเพิ่มเติมถึง (ฉบับที่ ๖) พ.ศ.๒๕๕๒ มาตรา ๕๘ บัญญัติไว้ว่าให้องค์การบริหารส่วนตำบลมีนายกองค์การบริหารส่วนตำบลคนหนึ่ง ซึ่งมาจากการเลือกตั้งโดยตรงของประชาชนตามกฎหมาย นายกองค์การบริหารส่วนตำบลอ่อนนาลับ เพื่อเป็นตัวแทนของชาวตำบลอ่อนนาลับในการพัฒนาท้องถิ่นให้ตำบลอ่อนนาลับเป็นเมืองน่าอยู่ ประชาชนมีความเป็นอยู่ที่ดีขึ้น โดยจะนำวิธีการบริการกิจการบ้านเมืองที่ดีมาใช้ในการพัฒนาตำบลอ่อนนาลับ จึงได้กำหนดวิสัยทัศน์ ดังนี้

วิสัยทัศน์ :

"หัตถกรรม นาวีสานหจก คุณภาพชีวิตดี มีการศึกษา"

พันธกิจ :

๑. การพัฒนาระบบโครงสร้างพื้นฐาน ระบบสาธารณูปโภค สาธารณูปการ
๒. การพัฒนาคุณภาพชีวิต การศึกษา กีฬา ศิลปวัฒนธรรม ภูมิปัญญาท้องถิ่น และสาธารณสุข
๓. ส่งเสริมการรักษาความปลอดภัยในชีวิตและทรัพย์สิน และความเข้มแข็งของชุมชน
๔. การพัฒนาและส่งเสริมความเข้มแข็งของระบบเศรษฐกิจชุมชน โดยยึดแนวทางพระราชดำริ

“เศรษฐกิจแบบพอเพียง”

๕. ส่งเสริมและพัฒนาสินค้าด้านการเกษตร
๖. การพัฒนาระบบการจัดการทรัพยากรธรรมชาติและสิ่งแวดล้อม
๗. ส่งเสริมพนักงานให้มีความรู้ ความสามารถในการทำงาน และพัฒนาเทคโนโลยีสารสนเทศเพื่อ

สนับสนุนการบริหารจัดการที่ดี

๘. ส่งเสริมและสนับสนุนการมีส่วนร่วม โดยให้ความรู้แก่ประชาชนเพื่อให้ประชาชนร่วมกันตรวจสอบปัญหาการทุจริตคอร์ปชั่น

เป้าประสงค์ :

๑. ประชาชนได้รับความสะดวก ปลอดภัยในการดำรงชีวิต
๒. ประชาชนได้มีชีวิตที่ดีในทุกด้าน
๓. ประชาชนมีความปลอดภัยทั้งชีวิตและทรัพย์สิน
๔. ประชาชนมีความเป็นอยู่ที่ดี สามารถพึ่งพาตนเองได้
๕. ประชาชนที่ประกอบอาชีพเกษตรได้มีรายได้เพิ่ม
๖. สิ่งแวดล้อม ทรัพยากรธรรมชาติ คงอยู่อย่างยั่งยืน



๗. ท้องถิ่นได้รับการพัฒนา การปฏิบัติหน้าที่ของเจ้าหน้าที่ที่มีประสิทธิภาพ สามารถให้บริการประชาชนได้อย่างรวดเร็ว

๘. ท้องถิ่นได้รับการพัฒนาเพราะท้องถิ่นปราศจากการคอร์รัปชัน

นโยบายการพัฒนา

นโยบายการพัฒนาตามที่ได้แถลงต่อสภาองค์การบริหารส่วนตำบลถ่อนนาลับ นโยบายที่กำหนดไว้ ๗ ด้าน ดังนี้

๑. นโยบายด้านโครงสร้างพื้นฐาน

องค์การบริหารส่วนตำบลถ่อนนาลับ มุ่งมั่นที่จะพัฒนาโครงสร้างพื้นฐานให้ได้มาตรฐานเพื่อตอบสนองต่อความต้องการของประชาชนได้อย่างมีประสิทธิภาพและสอดคล้องกับแผนพัฒนาองค์การบริหารส่วนตำบล โดยมีแนวทางดังนี้

๑. ขยายเขตไฟฟ้าสู่แหล่งเกษตรกรรม

๒. สร้างและบำรุงรักษาถนนทุกสายทั้งเส้นทางสายหลักและทางเชื่อมระหว่างหมู่บ้านโดยจะปรับปรุงให้เป็นถนนที่ได้มาตรฐาน ประชาชนสามารถใช้ประโยชน์ได้ตลอดปี

๓. ก่อสร้างและปรับปรุงระบบน้ำเพื่ออุปโภค บริโภค และแหล่งน้ำเพื่อการเกษตรให้ครอบคลุมทั่วถึงและมีประสิทธิภาพ

๔. จัดให้มีการขุดลอกคู คลอง ที่ตื้นเขิน

๕. พัฒนาแหล่งน้ำ เพื่อการเกษตรขนาดใหญ่ให้เป็นแหล่งน้ำเพื่อการเกษตรแหล่งเพาะพันธ์สัตว์น้ำและสถานที่พักผ่อนหย่อนใจ

๒. นโยบายด้านเศรษฐกิจ

องค์การบริหารส่วนตำบลถ่อนนาลับ จะส่งเสริมสนับสนุนและผลักดันให้มีกระบวนการสร้างรายได้ลดรายจ่ายให้กับประชาชนทุกระดับ โดยจะส่งเสริมแนวทางเศรษฐกิจแบบพอเพียงตามศักยภาพของชุมชนในระดับฐานรากของตำบลโดยมีแนวทาง ดังนี้

๑. ส่งเสริมอาชีพ เพิ่มรายได้ให้กับประชาชนโดยยึดหลักปรัชญาเศรษฐกิจพอเพียงตามแนวพระราชดำริของพระบาทสมเด็จพระเจ้าอยู่หัว

๒. ส่งเสริมให้ประชาชนได้นำภูมิปัญญาของท้องถิ่นมาใช้ให้เกิดประโยชน์เพื่อเพิ่มรายได้ให้แก่ราษฎรในท้องถิ่น

๓. จัดฝึกอาชีพและพัฒนาฝีมือแรงงานของเยาวชน สตรี และประชาชนทั่วไป

๔. ส่งเสริมให้เกษตรกรลดต้นทุนการผลิต เพื่อพัฒนาสินค้าการเกษตรให้มีคุณภาพดี เช่น การส่งเสริมให้ใช้ปุ๋ยอินทรีย์

๓. นโยบายด้านสังคม

องค์การบริหารส่วนตำบลถ่อนนาลับ จะส่งเสริมและสนับสนุนให้ตำบลถ่อนนาลับเป็นชุมชนที่ปลอดภัย น่าอยู่และพัฒนาเกี่ยวกับคุณภาพชีวิตของประชาชนและเยาวชนในตำบลให้มีความเป็นอยู่ที่ดีขึ้น และสร้างโอกาสให้ทุกคนได้รับการบริการอย่างเท่าเทียมกัน โดยมีแนวทางดังนี้



๑. ส่งเสริมการสร้างชุมชนน่าอยู่ และการสร้างความเข้มแข็งและความสามัคคีของชุมชน
๒. ส่งเสริมการดำเนินงานของศูนย์พัฒนาครอบครัว สนับสนุนให้ทุกภาคส่วนของสังคมมีส่วนร่วมในกิจกรรมที่เป็นการเสริมสร้างความเข้มแข็งและความอบอุ่นให้แก่ครอบครัว
๓. สนับสนุนกิจกรรมสร้างระบบความปลอดภัยในชีวิตและทรัพย์สินของประชาชนในตำบล
๔. ให้การสงเคราะห์ผู้สูงอายุ คนพิการ ผู้ป่วยเอดส์ ผู้ด้อยโอกาสทางสังคม
๕. สนับสนุนกิจกรรมในการป้องกันและบำบัดยาเสพติด

๔. นโยบายด้านสาธารณสุขและสิ่งแวดล้อม

องค์การบริหารส่วนตำบลถ่อนนาถ้ำ จะส่งเสริมและสนับสนุนระบบสาธารณสุขให้มีประสิทธิภาพ และมีความเข้มแข็งตลอดจนสร้างระบบสุขภาพที่ดีให้เกิดขึ้นแก่ประชาชนในตำบลให้มีสุขภาพแข็งแรงทั้งทางร่างกายและจิตใจ โดยมีแนวทาง ดังนี้

๑. ส่งเสริมระบบสาธารณสุขมูลฐานให้มีความเข้มแข็ง
๒. ส่งเสริมและสนับสนุนให้ประชาชนในตำบลถ่อนนาถ้ำ มีความรู้เกี่ยวกับโรคภัยไข้เจ็บต่าง ๆ พร้อมทั้งป้องกันโรคระบาด และโรคติดต่อ รวมทั้งสามารถปฐมพยาบาลเบื้องต้นได้
๓. ส่งเสริมให้ประชาชนในตำบลถ่อนนาถ้ำ มีสุขภาพร่างกายแข็งแรง ส่งเสริมให้มีการออกกำลังกาย
๔. สนับสนุนพัฒนาคุณภาพชีวิตชาวตำบลถ่อนนาถ้ำ ตามยุทธศาสตร์อยู่ดีมีสุข
๕. ส่งเสริมการป้องกันโรคและบริการความรู้ด้านสาธารณสุขมูลฐานแก่ประชาชนได้มีสุขภาพอนามัยที่สมบูรณ์แข็งแรง

๕. นโยบายด้านการศึกษา ศาสนา วัฒนธรรมและกีฬา

องค์การบริหารส่วนตำบลถ่อนนาถ้ำ จะส่งเสริมและสนับสนุนระบบการศึกษา และส่งเสริมให้มีการเรียนรู้ของประชาชนในตำบล การพัฒนาระบบเครือข่ายสารสนเทศ เพื่อการเรียนรู้ชุมชนตลอดจนส่งเสริมจริยธรรม วัฒนธรรมท้องถิ่น และรักษาประเพณีท้องถิ่นให้ยั่งยืนโดยมีแนวทาง ดังนี้

๑. ส่งเสริมการศึกษานำพาสู่ประชาคมอาเซียน
๒. พัฒนาศูนย์พัฒนาเด็กเล็กก่อนวัยเรียนให้ได้มาตรฐานตามเกณฑ์
๓. ส่งเสริมกิจกรรมการกีฬาให้หลากหลายและทั่วถึง
๔. ส่งเสริมจารีตประเพณี วัฒนธรรมให้เป็นเอกลักษณ์ที่โดดเด่นของตำบล
๕. ส่งเสริมและสนับสนุนการศาสนา ศิลปวัฒนธรรม ขนบธรรมเนียมประเพณี
๖. ส่งเสริมให้มีการจัดการแข่งขันกีฬาในระดับหมู่บ้านและตำบล เพื่อให้ประชาชนสามารถใช้ประโยชน์ทำกิจกรรมต่าง ๆ ร่วมกัน และพัฒนากีฬาให้เป็นอาชีพ
๗. ขอรับการสนับสนุนงบประมาณจากการส่งเสริมการปกครองท้องถิ่น เพื่อจัดตั้งโรงเรียนองค์การบริหารส่วนตำบลถ่อนนาถ้ำ



๖. นโยบายด้านการเมืองการบริหาร

องค์การบริหารส่วนตำบลถ่อนนาลับ จะบริหารงานโดยยึดหลักธรรมาภิบาล มุ่งเน้นความโปร่งใสและการมีส่วนร่วม โดยมีแนวทางดังนี้

๑. ส่งเสริมและสนับสนุนการปกครองระบอบประชาธิปไตยอันมีพระมหากษัตริย์ทรงเป็นประมุข โดยมุ่งเน้นให้ประชาชนมีส่วนร่วมในทุก ๆ ด้าน
๒. ให้ความร่วมมือช่วยเหลือองค์กรปกครองส่วนท้องถิ่นและหน่วยงานอื่น ในกรณีที่มีเหตุจำเป็นเร่งด่วนอันจะก่อให้เกิดความเสียหายร้ายแรงต่อราษฎรในเขตองค์การบริหารส่วนตำบลถ่อนนาลับ
๓. เพิ่มประสิทธิภาพการประชาสัมพันธ์แบบบูรณาการ
๔. ปรับเปลี่ยนกระบวนการหรือวิธีการทำงาน โดยนำการบริหารงานแนวใหม่มาใช้ เพื่อตอบสนองความต้องการของประชาชนด้วยความรวดเร็วและมีประสิทธิภาพ
๕. สร้างระบบงานบริหารงานบุคคล โดยยึดหลักการจ่ายค่าตอบแทนตามผลงาน โดยดำเนินการประเมินประสิทธิภาพและประสิทธิผลของการปฏิบัติงาน
๖. เน้นการบริหารราชการแบบเปิด โดยเปิดโอกาสให้ประชาชนเข้ามามีส่วนร่วมในการบริหารงานท้องถิ่นมากขึ้น เปิดโอกาสให้ประชาชนเสนอแนะและแสดงความคิดเห็นร่วมปฏิบัติงานและตรวจสอบติดตามประเมินผลการปฏิบัติงาน

๗. ปฏิบัติหน้าที่ตามอำนาจหน้าที่ขององค์กรปกครองส่วนท้องถิ่นและทางราชการ

๑. มุ่งเน้นการทำงานตามนโยบายของรัฐบาล เพื่อให้ประชาชนได้รับประโยชน์สุขจากการบริหารราชการ
๒. มุ่งเน้นการทำงานตามหลักเกณฑ์การบริหารจัดการบ้านเมืองที่ดี พ.ศ.๒๕๔๖

๒.๒ ยุทธศาสตร์

คณะกรรมการพัฒนาองค์การบริหารส่วนตำบลร่วมกับประชาคมท้องถิ่น ส่วนราชการ รัฐวิสาหกิจ รวมทั้งองค์กรต่างๆ ที่เกี่ยวข้อง ได้กำหนดยุทธศาสตร์ขององค์การบริหารส่วน ๖ ด้าน โดยมีรายละเอียดดังนี้

๑) ด้านโครงสร้างพื้นฐาน และวางผังเมือง

- ๑.๑) ความทั่วถึงของถนนกับความจำเป็นในการใช้สัญจรไปมา
- ๑.๒) การดูแล บำรุง รักษาถนนในเขตองค์การบริหารส่วนตำบล
- ๑.๓) ความสะดวก ความปลอดภัยของถนนในการสัญจรไปมา
- ๑.๔) การให้บริการน้ำดื่ม น้ำใช้แก่ประชาชนในเขตพื้นที่
- ๑.๕) ความเพียงพอปริมาณน้ำดื่ม น้ำใช้แก่ประชาชนในเขตพื้นที่
- ๑.๖) ความสะอาดปลอดภัยของน้ำดื่ม น้ำใช้แก่ประชาชนในเขตพื้นที่
- ๑.๗) การจัดหาแหล่งน้ำเพื่อการเกษตรให้เพียงพอในการทำการเกษตรในเขตพื้นที่
- ๑.๘) มีการตรวจสอบสภาพน้ำเพื่อการเกษตร เช่น ปริมาณออกซิเจนเหมาะสม อุณหภูมิเหมาะสม มีความเค็มเหมาะสมและไม่มีสารพิษปนเปื้อน เป็นต้น
- ๑.๙) ความส่องสว่างบริเวณถนนสายหลัก

- ๑.๑๐) ความส่องสว่างบริเวณถนนสายรอง
- ๑.๑๑) ความส่องสว่างบริเวณทางแยก
- ๑.๑๒) ความส่องสว่างบริเวณวงเวียนที่ไม่มีสัญญาณไฟจราจร
- ๑.๑๓) ความส่องสว่างบริเวณสวนสาธารณะ
- ๑.๑๔) การซ่อมบำรุงหรือทำความสะอาดอุปกรณ์ให้บริการไฟฟ้า

๒) ด้านงานส่งเสริมคุณภาพชีวิต

- ๒.๑) การส่งเสริมและการพัฒนาเด็กกลุ่มสตรี
- ๒.๒) การจัดตั้ง ปรับปรุงและการบริหารศูนย์พัฒนาเด็กเล็ก
- ๒.๓) การส่งเสริมสนับสนุนให้เด็กและเยาวชนซึ่งเป็นผู้พิการและด้อยโอกาส
- ๒.๔) การส่งเสริมสนับสนุนให้เด็กและเยาวชนในชุมชนร่วมกลุ่มกันจัดทำกิจกรรมในทางสร้างสรรค์กิจกรรมการพัฒนาต่างๆ เช่น ด้านศาสนา ด้านกีฬาและการออกกำลังกาย เป็นต้น
- ๒.๕) การให้ความสำคัญต่อการดูแลเอาใจใส่และช่วยเหลือผู้สูงอายุ ผู้พิการ ผู้ป่วยเอดส์ ผู้ด้อยโอกาสใน

เขตพื้นที่

- ๒.๖) การให้ความสำคัญต่อการป้องกันการติดเชื้อเอดส์ในพื้นที่
- ๒.๗) การเผยแพร่ความรู้เกี่ยวกับเรื่องโภชนาการแก่ประชาชน
- ๒.๘) การเฝ้าระวังทางโภชนาการและแก้ไขปัญหาการขาดสารอาหารและโรคอ้วนให้เด็กอายุ ระหว่าง ๐ -

๖ ปี

- ๒.๑๐) การเฝ้าระวังป้องกันและควบคุมโรคติดต่อสำคัญในเขตองค์การบริหารส่วนตำบล
- ๒.๑๑) การให้ความรู้และคำแนะนำในการเสริมสร้างภูมิคุ้มกันและดูแลสุขภาพหญิงมีครรภ์แม่และเด็ก
- ๒.๑๒) การเผยแพร่ให้ความรู้เรื่องอนามัยสิ่งแวดล้อมให้กับประชาชน
- ๒.๑๓) การดูแลรักษา อนุรักษ์มรดกทางศิลปวัฒนธรรม ศาสนาและการส่งเสริมสนับสนุนวิถีชีวิต ภูมิปัญญาและประเพณีที่ดั้งเดิมของท้องถิ่น
- ๒.๑๔) การส่งเสริมจริยธรรม คุณธรรมและศิลปะอันดีของครอบครัวและชุมชน

๓) ด้านการจัดระเบียบชุมชน/สังคม และการรักษาความสงบเรียบร้อย

- ๓.๑) การให้ความช่วยเหลือผู้ประสบภัยพิบัติในเขตพื้นที่
- ๓.๒) การให้ความรู้เกี่ยวกับการป้องกันและบรรเทาสาธารณภัยกับประชาชน
- ๓.๓) การส่งเสริมสนับสนุนการป้องกันปัญหาอาชญากรรมและลดอัตราการติดยาเสพติดในเยาวชนและ

ประชาชน

๔) ด้านการพัฒนาเศรษฐกิจ การลงทุน การเกษตร

- ๔.๑) การพัฒนาแหล่งท่องเที่ยวให้เป็นไปตามศักยภาพของชุมชน
- ๔.๒) การเปิดโอกาสให้ประชาชนในพื้นที่เข้ามามีส่วนร่วมในการอนุรักษ์ พัฒนาและได้รับประโยชน์จากแหล่งท่องเที่ยวที่อยู่ในพื้นที่
- ๔.๓) การส่งเสริมสนับสนุนให้ประชาชนในพื้นที่นำหลักเศรษฐกิจพอเพียงมาใช้ในการดำเนินชีวิต

๕) ด้านการบริหารจัดการและการอนุรักษ์ทรัพยากรธรรมชาติและสิ่งแวดล้อม

- ๕.๑) การส่งเสริมการลดปริมาณขยะมูลฝอยและการคัดแยกขยะเพื่อส่งเสริมให้ประชาชนนำกลับมาใช้ประโยชน์
- ๕.๒) การรณรงค์การปลูกต้นไม้หรือการดูแลรักษาต้นไม้ เพื่อเพิ่มพื้นที่สีเขียวในเขตเทศบาล
- ๕.๓) การให้ความสำคัญในการอนุรักษ์ทรัพยากรธรรมชาติและสิ่งแวดล้อม

ประโยชน์



๕.๔) การรณรงค์ให้ประชาชนเกิดความรู้ ความเข้าใจเกี่ยวกับแนวทางในการป้องกันทรัพยากรธรรมชาติที่มีอยู่อย่างจำกัดให้เกิดประโยชน์สูงสุด

๕.๕) การส่งเสริมและสนับสนุนให้ทำการเกษตรปลอดสารพิษ

๖) ด้านการบริหารภาครัฐ

๖.๑) ส่งเสริมการให้ความรู้ และให้เจ้าหน้าที่ตระหนักในการให้บริการประชาชนอย่างทัน่วงที และเกิดประสิทธิภาพสูงสุด

๖.๒) ส่งเสริมให้เจ้าหน้าที่/พนักงานส่วนตำบลได้เข้ารับการอบรม เพื่อให้เกิดความรู้ความเข้าใจ ระเบียบกฎหมาย และแนวทางการปฏิบัติงานของ อปท. เพื่อให้ประชาชนได้รับประโยชน์สูงสุด

๖.๓) ส่งเสริมด้านอุปกรณ์ เครื่องมือ ครุภัณฑ์ให้มีความทันสมัย พร้อมในการให้บริการประชาชน

๒.๓ เป้าประสงค์

๑. การได้รับบริการด้านโครงสร้างพื้นฐานให้มีความสะดวกและรวดเร็ว

๒. ประชาชนมีความรู้และบำรุงรักษาศิลปวัฒนธรรมอันดีงาม

๓. ประชาชนมีความปลอดภัยทั้งชีวิตและทรัพย์สิน

๔. ประชาชนมีความเป็นอยู่ที่ดี มีรายได้เพิ่ม สามารถพึ่งพาตนเองได้

๕. การบริหารจัดการภาครัฐที่ดีและมีส่วนร่วมจากทุกภาคส่วน

๖. สิ่งแวดล้อม ทรัพยากรธรรมชาติ คงอยู่อย่างยั่งยืน

๒.๔ ตัวชี้วัด

๑) ประชาชนมีแหล่งน้ำในการอุปโภคเพิ่มมากขึ้นร้อยละ ๕

๒) มีโครงสร้างพื้นฐานให้ประชาชนได้ใช้บริการร้อยละ ๘๐

๓) ประชาชนมีความรู้มากขึ้นร้อยละ ๙๐ และศิลปวัฒนธรรมอันดียังคงอยู่

๔) ประชาชนร้อยละ ๘๐ มีความรู้และมีส่วนร่วมในการพัฒนาด้านศาสนา – วัฒนธรรมประเพณีและ

กีฬา

๕) ประชาชนมีคุณภาพชีวิตที่ดีขึ้นร้อยละ ๑๐

๖) ประชาชนมีรายได้เพิ่มขึ้นในอัตราร้อยละ ๕ และพึ่งตนเองได้มากขึ้น

๗) ประชาชนในเขตองค์การบริหารส่วนตำบลร้อยละ ๖๐ น่ายุ่อย่างสงบสุข

๘) การบริการจัดการของ อบต.มีผลการปฏิบัติงานที่มีประสิทธิภาพสูงร้อยละ ๗๐

๒.๕ ค่าเป้าหมาย

๑) ด้านการได้รับบริการด้านโครงสร้างพื้นฐานให้มีความสะดวกและรวดเร็ว

- ค่าเป้าหมาย จำนวน ๑๐๐ โครงการ

๒) ประชาชนมีความรู้และบำรุงรักษาศิลปวัฒนธรรมอันดีงาม

- ค่าเป้าหมาย จำนวน ๑๒ โครงการ

๓) ประชาชนมีความเข้มแข็งของชุมชนทำให้สังคมความน่าอยู่

- ค่าเป้าหมาย จำนวน ๑๐ โครงการ



- ๔) ประชาชนมีความเป็นอยู่ที่ดี มีรายได้เพิ่ม สามารถพึ่งพาตนเองได้
- ค่าเป้าหมาย จำนวน ๙ โครงการ
- ๕) การบริหารจัดการภาครัฐที่ดีและมีส่วนร่วมจากทุกภาคส่วน
- ค่าเป้าหมาย จำนวน ๑๓๒ โครงการ
๖. พัฒนาและฟื้นฟูสิ่งแวดล้อม ทรัพยากรธรรมชาติ คงอยู่อย่างยั่งยืน
- ค่าเป้าหมาย จำนวน ๑๒ โครงการ

๒.๖ กลยุทธ์

- ๑) พัฒนาแหล่งน้ำ สงวนและเก็บกักน้ำเพื่อการเกษตร เพื่อการอุปโภคและบริโภค รวมทั้งวางโครงการเพื่อแก้ไขปัญหาน้ำท่วมและน้ำแล้ง
- ๒) ส่งเสริมและพัฒนาทั้งระบบการศึกษา และบุคลากร ให้เป็นไปตามมาตรฐานการศึกษา
- ๓) ส่งเสริม สนับสนุน ให้ประชาชนมีความรู้การผลิตเพื่อเพิ่มมูลค่าผลผลิตทางการเกษตร
- ๔) ส่งเสริมและพัฒนาบทบาทขององค์กรประชาชน ชุมชนให้เข้มแข็ง เพื่อแก้ไข และป้องกันปัญหาของชุมชน
- ๕) ส่งเสริม พัฒนาบทบาทและคุณภาพชีวิตของเด็ก เยาวชน สตรี ผู้สูงอายุ ผู้พิการ ผู้ด้อยโอกาส ประชาชน และคุ้มครองสิทธิเสรีภาพของประชาชน
- ๖) ดำเนินการโครงการ เพื่อให้บริการประชาชน และรับทราบปัญหา อุปสรรค และความต้องการของประชาชนในพื้นที่
- ๗) ส่งเสริมสุขภาพและอนามัยของประชาชนในทุกระดับ ให้มีสุขภาพแข็งแรง โดยให้การเรียนรู้การดูแลสุขภาพ การออกกำลังกาย การป้องกันโรค การใช้จ่ายอย่างถูกต้อง
- ๘) ส่งเสริมสนับสนุนการวางระบบการพัฒนาด้านโครงสร้างพื้นฐานให้สอดคล้องกับความเป็นและความต้องการของประชาชนอย่างทั่วถึง
- ๙) พัฒนาฟื้นฟูและส่งเสริมกิจกรรมด้านศาสนา ศิลปวัฒนธรรมและประเพณีของชุมชนท้องถิ่น โดยการอนุรักษ์สืบสานต่อและเชื่อมโยงสู่กิจกรรมการท่องเที่ยว
- ๑๐) ปรับปรุงโครงสร้างการบริหารงาน พัฒนาบุคลากรให้รองรับการปฏิบัติภารกิจหน้าที่ ตามที่กฎหมายกำหนดอย่างมีประสิทธิภาพ
- ๑๑) สร้างจิตสำนึกให้ประชาชนมีความตระหนักรู้ในการรักษาธรรมชาติ สิ่งแวดล้อมอย่างยั่งยืน

๒.๗ จุดยืนทางยุทธศาสตร์

- ๑) การพัฒนาชุมชนให้น่าอยู่มีความเข้มแข็ง โดยได้รับบริการสาธารณะด้านโครงสร้างพื้นฐานที่จำเป็นเพื่อรองรับการขยายตัวของชุมชนและเศรษฐกิจ
- ๒) การพัฒนาระบบการศึกษาและส่งเสริมศิลปวัฒนธรรมท้องถิ่น
- ๓) ส่งเสริมและพัฒนาศักยภาพคนและความเข้มแข็งในการพึ่งตนเอง
- ๔) การกำจัดขยะมูลฝอย สิ่งปฏิกูลและมลภาวะสิ่งแวดล้อมที่มีอย่างยั่งยืน
- ๕) การพัฒนาระบบการบริหารจัดการภาครัฐที่ดีและมีส่วนร่วมจากทุกภาคส่วน



๒.๘ ความเชื่อมโยงของยุทธศาสตร์ในภาพรวม

การจัดทำแผนพัฒนาท้องถิ่นสี่ปีขององค์การบริหารส่วนตำบลมีความเชื่อมโยงของยุทธศาสตร์ในภาพรวม ดังนี้

ยุทธศาสตร์ชาติ ๒๐ ปี

๑. ความมั่นคง
๒. ความสามารถในการแข่งขัน
๓. การพัฒนาและเสริมสร้างศักยภาพ
๔. การสร้างโอกาสความเสมอภาคและเท่าเทียมกันทางสังคม
๕. การสร้างการเติบโตบนคุณภาพชีวิตที่เป็นมิตรกับสิ่งแวดล้อม
๖. การปรับสมดุลและพัฒนาาระบบการบริหารจัดการภาครัฐ



แผนพัฒนาเศรษฐกิจและสังคมแห่งชาติ ฉบับที่ ๑๒

๑. การสร้างและพัฒนาศักยภาพมนุษย์
๒. การสร้างความเป็นธรรมและลดความเหลื่อมล้ำในสังคม
๓. การสร้างความเข้มแข็งทางเศรษฐกิจและแข่งขันได้อย่างยั่งยืน
๔. การเติบโตที่เป็นมิตรกับสิ่งแวดล้อมเพื่อพัฒนาอย่างยั่งยืน
๕. การเสริมสร้างความมั่นคงแห่งชาติเพื่อการพัฒนาประเทศสู่ความมั่งคั่งและยั่งยืน
๖. การบริหารจัดการในภาครัฐ การป้องกันการทุจริต ประพฤติมิชอบและธรรมาภิบาลในสังคมไทย
๗. การพัฒนาโครงสร้างพื้นฐานและระบบโอจีเอสดีที
๘. การพัฒนายุทธศาสตร์ เทคโนโลยี วิจัย และนวัตกรรม
๙. การพัฒนาภาคเมือง และพื้นที่เศรษฐกิจ
๑๐. ความร่วมมือระหว่างประเทศเพื่อการพัฒนา

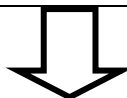

ยุทธศาสตร์ภาคตะวันออกเฉียงเหนือ

๑. บริหารจัดการน้ำให้เพียงพอต่อการพัฒนาเศรษฐกิจและคุณภาพชีวิตอย่างยั่งยืน
๒. แก้ปัญหาความยากจนและพัฒนาคุณภาพชีวิตผู้มีรายได้น้อยเพื่อลดความเหลื่อมล้ำทางสังคม
๓. สร้างความเข้มแข็งของฐานเศรษฐกิจภายในควบคู่กับการแก้ปัญหาทรัพยากรธรรมชาติและสิ่งแวดล้อม
๔. พัฒนาการท่องเที่ยวเชิงบูรณาการ
๕. ใช้โอกาสจากการพัฒนาโครงข่ายคมนาคมขนส่งที่เชื่อมโยงพื้นที่ เศรษฐกิจหลักภาคกลางและพื้นที่ระเบียงเศรษฐกิจภาคตะวันออกเฉียงเหนือ (EEC) เพื่อพัฒนาเมือง และพื้นที่เศรษฐกิจใหม่ ๆ ของภาค
๖. พัฒนาความร่วมมือและใช้ประโยชน์จากข้อตกลงกับประเทศเพื่อนบ้านในการสร้างความเข้มแข็งทางเศรษฐกิจตามแนวชายแดนและแนวระเบียงเศรษฐกิจ

ยุทธศาสตร์กลุ่มจังหวัดภาคตะวันออกเฉียงเหนือตอนบน ๑

๑. การส่งเสริมการพัฒนาเศรษฐกิจ การผลิตและการบริการที่เป็นมิตรกับสิ่งแวดล้อม
๒. ยกระดับการท่องเที่ยวเชิงอัตลักษณ์ด้านอารยธรรม ประวัติศาสตร์ วัฒนธรรมและประเพณีของอนุภูมิภาคลุ่มน้ำโขง
๓. เพิ่มศักยภาพการผลิตทางการเกษตรและการสร้างมูลค่าเพิ่มเพื่อการแข่งขัน



ยุทธศาสตร์การพัฒนาจังหวัดอุดรธานี

๑. การพัฒนาศักยภาพการค้าการลงทุนเพื่อเพิ่มขีดความสามารถในการแข่งขันด้วยเทคโนโลยีที่ทันสมัยและเป็นสากล
๒. การส่งเสริมการพัฒนาเกษตรอุตสาหกรรม ยกระดับมาตรฐานการผลิตสินค้าเกษตรปลอดภัยและเกษตรอินทรีย์
๓. การยกระดับคุณภาพชีวิตเพื่อสร้างความเข้มแข็งให้สังคมมีความพร้อมรับการเปลี่ยนแปลงทางเศรษฐกิจ สังคมและวัฒนธรรม
๔. การพัฒนาการท่องเที่ยวเชิงอนุรักษ์ การบริการและการส่งเสริมศิลปวัฒนธรรม ประเพณีท้องถิ่น
๕. การจัดการทรัพยากรธรรมชาติและสิ่งแวดล้อมเพื่อการใช้ประโยชน์อย่างยั่งยืน
๖. การเสริมสร้างความมั่นคง ความปลอดภัยในชีวิตและทรัพย์สินของประชาชน



ยุทธศาสตร์การพัฒนากองคกรปกครองส่วนท้องถิ่นในเขตจังหวัดอุดรธานี (พ.ศ. ๒๕๖๑ - ๒๕๖๕)

๑. การพัฒนาศักยภาพการค้าการลงทุนเพื่อเพิ่มขีดความสามารถในการแข่งขันในอนุภาคลุ่มน้ำโขง
๒. การส่งเสริมการพัฒนาเกษตรอุตสาหกรรม ยกระดับมาตรฐานการผลิตสินค้าเกษตรปลอดภัยและเกษตรอินทรีย์
๓. การยกระดับคุณภาพชีวิตเพื่อสร้างความเข้มแข็งให้สังคมมีความพร้อมกับการเปลี่ยนแปลงทางเศรษฐกิจ สังคม และวัฒนธรรม
๔. การยกระดับมาตรฐานอุตสาหกรรมไมซ์ การท่องเที่ยว และอุตสาหกรรมกีฬา โดยใช้อัตลักษณ์และศักยภาพด้านที่ตั้งเพื่อสร้างความเป็นเมืองศูนย์กลางไมซ์ของอนุภาคลุ่มน้ำโขง
๕. การจัดการทรัพยากรธรรมชาติและสิ่งแวดล้อมเพื่อการใช้ ประโยชน์อย่างยั่งยืน
๖. การเสริมสร้างความมั่นคง ความปลอดภัยในชีวิตทรัพย์สินของประชาชน
๗. ด้านบริหารจัดการแบบบูรณาการ



ยุทธศาสตร์การพัฒนาองค์การบริหารส่วนตำบลถ่อนนาถ้ำ

๑. ด้านโครงสร้างพื้นฐาน และการวางผังเมือง
๒. ด้านงานส่งเสริมคุณภาพชีวิต
๓. ด้านการจัดระเบียบชุมชน/สังคม และการรักษาความสงบเรียบร้อย
๔. ด้านเศรษฐกิจ การลงทุน การเกษตร
๕. ด้านการบริหารจัดการและการอนุรักษ์ทรัพยากรธรรมชาติและสิ่งแวดล้อม
๖. ด้านการบริหารจัดการภาครัฐ

๓. การวิเคราะห์เพื่อพัฒนาท้องถิ่น

๓.๑ การวิเคราะห์กรอบการจัดทำยุทธศาสตร์ขององค์กรปกครองส่วนท้องถิ่น

ผลการวิเคราะห์ศักยภาพเพื่อประเมินสถานการณ์การพัฒนาในปัจจุบันและโอกาส การพัฒนาในอนาคตของท้องถิ่น ด้วยเทคนิค (SWOT Analysis (จุดแข็ง จุดอ่อน โอกาส และอุปสรรค) จากการระดมความคิดของทุกภาคส่วน ประกอบด้วยภาคเกษตร เอกชน ประชาชน และกลุ่มต่าง ๆ เพื่อประเมินศักยภาพการพัฒนาตำบลได้ และนำมาวิเคราะห์ศักยภาพเพื่อประเมินสถานการณ์การพัฒนาในปัจจุบัน และโอกาสการพัฒนาในอนาคตขององค์การบริหารส่วนตำบลถ่อนนาถ้ำ สามารถวิเคราะห์ SWOT analysisw ได้ดังนี้

จุดแข็ง(Strengths : S)

๑. มีสภาพอาณาเขตพื้นที่เกษตรทำให้การติดต่อการประสานงานสะดวก
๒. มีเส้นทางการคมนาคมเชื่อมระหว่างหมู่บ้านที่สะดวก
๓. อยู่ในเส้นทางที่ไม่ไกลจากอำเภอบ้านดุง
๔. มีหน่วยงาน ส่วนราชการที่ให้บริการประชาชนในพื้นที่ เช่น ศูนย์บริการถ่ายทอดเทคโนโลยีเพื่อการเกษตร โรงพยาบาลส่งเสริมสุขภาพประจำตำบล โรงเรียนระดับประถมศึกษา โรงเรียนขยายโอกาส ศูนย์การเรียนนอกระบบตามอัธยาศัยไปรษณีย์ประจำตำบล เป็นต้น
๕. มีกองทุนหมู่บ้านที่เข้มแข็ง เช่น กลุ่มแม่บ้าน กลุ่มสตรี กลุ่ม อสม. คณะกรรมการกองทุนหมู่บ้าน เป็นต้น
๖. มีเงินทุนหมุนเวียนเพื่อส่งเสริมอาชีพ เช่น กองทุนเงินล้าน เงินทุนหมุนเวียนเพื่อกระตุ้นเศรษฐกิจ (อบต.) เงินทุนกลุ่มออมทรัพย์ เป็นต้น
๗. ผู้นำหมู่บ้าน และประชาชนส่วนใหญ่ มีความพร้อมและให้ความร่วมมือในการพัฒนาท้องถิ่น

จุดอ่อน (Weaknesses : W)

๑. มีปัญหาน้ำท่วม ภัยแล้ง และภัยธรรมชาติอื่น ๆ
๒. เส้นทางคมนาคมสายหลัก ขาดการปรับปรุงซ่อมแซมจากหน่วยงานที่รับผิดชอบโดยตรง
๓. อยู่ในเส้นทางที่ห่างไกลจากจังหวัดอุดรธานี
๔. การบริหารจัดการกลุ่มยังไม่มี ความเข้มแข็ง



๕. ระบบเสียงตามสายในหมู่บ้านไม่มีประสิทธิภาพทำให้การประชาสัมพันธ์ข่าวสารต่าง ๆ ไม่ครอบคลุมทั่วถึง
๖. การติดตั้งไฟฟ้าแสงสว่างภายในหมู่บ้านยังไม่ครอบคลุมทั่วถึง
๗. ระบบการผลิตน้ำของประปาหมู่บ้านยังไม่ดีพอ ทำให้ประชาชนไม่มีน้ำที่สะอาด ใช้ในการอุปโภค บริโภคอย่างเพียงพอ
๘. มีปัญหาความยากจน การว่างงาน รายได้ไม่เพียงพอ
๙. ประชาชนขาดความรู้ ความเข้าใจในการเมืองการปกครองส่วนท้องถิ่น กฎหมายเบื้องต้น
๑๐. งบประมาณขององค์การบริหารส่วนตำบลไม่เพียงพอต่อการพัฒนา
๑๑. กลุ่มเกษตรกรขาดความรู้ ความเข้าใจในเรื่องการเกษตรแบบใหม่(แบบยั่งยืน) ตามแนวทางปรัชญาเศรษฐกิจพอเพียง
๑๒. ปัญหาสภาพแวดล้อมต่าง ๆ เช่น ปัญหาขยะ ปัญหาสภาพภูมิทัศน์สองข้างทางและที่สาธารณะอื่น ๆ
๑๓. ขาดแหล่งเก็บกักน้ำเพื่อการอุปโภค บริโภคและเพื่อการเกษตรไม่เพียงพอ

โอกาส (Opportunities : O)

๑. รัฐบาลการกระจายอำนาจสู่องค์กรปกครองส่วนท้องถิ่นทำให้มีรายได้และงบประมาณเพิ่มขึ้นเพื่อให้เพียงพอในการบริหารจัดการและพัฒนาท้องถิ่น
๒. รัฐบาลให้ความสำคัญในเรื่องการแก้ไขปัญหาความยากจน และเศรษฐกิจในระดับรากหญ้า
๓. การบริหารการแบบบูรณาการทำให้หน่วยงานส่วนราชการต่าง ๆ ที่เกี่ยวข้องมีการประสานความร่วมมือในการพัฒนาท้องถิ่นมากขึ้น
๔. รัฐบาลมีนโยบายให้ประชาชนมีส่วนร่วมในการพัฒนาท้องถิ่นของตนเอง

อุปสรรค (Threats : T)

๑. มีงบประมาณที่จำกัดในการพัฒนาท้องถิ่น โดยเฉพาะงบลงทุนด้านโครงสร้างพื้นฐานที่ต้องใช้งบประมาณสูงเมื่อเทียบกับภารกิจหน้าที่ต่างๆ ตามกฎหมายที่กำหนดให้เป็นอำนาจหน้าที่ขององค์การบริหารส่วนตำบลตามกฎหมายอื่น ตามภารกิจถ่ายโอนฯ ตามนโยบายท้องถิ่น นโยบายจังหวัดและนโยบายรัฐบาล
๒. หน่วยงานภาคเอกชนซึ่งไม่เข้ามามีส่วนร่วมในการบริหารงานขององค์การบริหารส่วนตำบล
๓. สินค้าทางการเกษตรมีผลผลิตต่อไร่ต่ำ และผลผลิตทางการเกษตรไม่หลากหลาย
๔. ภาคเอกชนยังขาดโอกาสเข้ามามีส่วนร่วมในการบริหารงานของภาคราชการและท้องถิ่น
๕. เส้นทางคมนาคมที่เป็นเส้นหลักชำรุด มีสภาพเป็นหลุมบ่อทำให้การเดินทางลำบาก และไม่ปลอดภัย ทั้งทรัพย์สินและร่างกาย
๖. กฎหมายและระเบียบต่างๆ ในการปฏิบัติงานทำให้ขาดความคล่องตัวในการบริหารงาน

๓.๒ การประเมินสถานการณ์สภาพแวดล้อมภายนอกที่เกี่ยวข้อง

ในการจัดทำแผนพัฒนาท้องถิ่น(พ.ศ.๒๕๖๑-๒๕๖๕)ขององค์การบริหารส่วนตำบลอ่อนนาลับนั้น ได้ทำการประเมินสถานการณ์สภาพแวดล้อมภายนอกที่เกี่ยวข้อง ซึ่งมีรายละเอียดดังนี้

ด้าน	สถานการณ์สภาพแวดล้อมภายนอกที่เกี่ยวข้อง	พื้นที่เป้าหมาย	กลุ่มเป้าหมาย	การคาดการณ์แนวโน้มในอนาคต
๑.การพัฒนาด้านโครงสร้างพื้นฐาน	๑.ถนนสายหลักเชื่อมระหว่างหมู่บ้านชำรุดเป็นหลุมบ่อ	ภายในตำบลอ่อนนาลับ ตลอดจนพื้นที่เชื่อมต่อระหว่างตำบลอื่น	ประชาชนในตำบลอ่อนนาลับ	-การพัฒนากระบบคมนาคม ทำให้เกิดความปลอดภัยแก่ทั้งชีวิต และทรัพย์สิน และลดระยะเวลาในการเดินทาง
	๒.ระบบไฟฟ้า แรงสูงยังไม่ทั่วถึงโดยเฉพาะครัวเรือนที่ตั้งอยู่ห่าง	ทุกหมู่บ้านภายในตำบลอ่อนนาลับ	ประชาชนในตำบลอ่อนนาลับ	-การพัฒนากระบบพลังงานทดแทนจะมีบทบาทสำคัญในอนาคต โดยเฉพาะไฟฟ้าพลังงานแสงอาทิตย์จะสามารถแก้ปัญหาสำหรับหมู่บ้านที่ห่างไกล
	๓.ไฟฟ้าแรงต่ำสำหรับการเกษตร	ทุกหมู่บ้านภายในตำบลอ่อนนาลับ	ประชาชนในตำบลอ่อนนาลับ	-การขยายไฟฟ้าแรงต่ำเพื่อการเกษตร สามารถเสริมสร้าง การมีอาชีพ และรายได้ให้แก่เกษตรกรได้
	๔.ไฟฟ้าสาธารณะยังไม่เพียงพอ สำหรับจุดที่มีความจำเป็นต้องติดตั้ง	ทุกหมู่บ้านภายในตำบลอ่อนนาลับ	ประชาชนในตำบลอ่อนนาลับ	-การขยายไฟฟ้าสาธารณะ เป็นการสร้างความปลอดภัยแก่ชีวิต และทรัพย์สินได้ในระดับหนึ่ง
	๕.ขาดระบบบริหารจัดการน้ำที่ดี เพื่อการอุปโภค บริโภค และการเกษตรกรรม	ทุกหมู่บ้านภายในตำบลอ่อนนาลับ	ประชาชนในตำบลอ่อนนาลับ	-การพัฒนาแหล่งน้ำ ถือว่าเป็นการเตรียมความพร้อมในรับมือช่วยเหลือ และแก้ไขปัญหาภัยแล้ง โดยการขุดลอกแหล่งน้ำที่ตื้นเขิน การสร้างฝาย เขื่อน เพื่อกักเก็บน้ำ เป็นต้น
	๖.การขาดแหล่งน้ำเพื่อการอุปโภค บริโภคที่เพียงพอ และระบบประปาไม่สะอาด	ภายในตำบลอ่อนนาลับ ตลอดจนพื้นที่เชื่อมต่อระหว่างตำบลอื่น	ทุกหลังคาเรือนในตำบลอ่อนนาลับ	-การมีแหล่งน้ำที่สะอาด และเพียงพอ สามารถแก้ไขปัญหาได้



ด้าน	สถานการณ์ สภาพแวดล้อม ภายนอกที่เกี่ยวข้อง	พื้นที่เป้าหมาย	กลุ่มเป้าหมาย	การคาดการณ์แนวโน้มใน อนาคต
๒.การพัฒนาด้าน คุณภาพชีวิต	๑.การดำรงชีพ ของ ผู้สูงอายุ ผู้พิการ ผู้ป่วย เอดส์ ผู้ด้อยโอกาส ไม่ได้รับการดูแล ทำให้ เป็นภาระของสังคม	ทุกหมู่บ้านภายใน ตำบลถ่อนนาฉับ	ผู้สูงอายุ ผู้พิการ ผู้ป่วยเอดส์ ผู้ด้อยโอกาส ทุกหมู่บ้าน	-ท้องถิ่นต้องมีกระบวนการรองรับ ปัญหาที่จะเกิดขึ้น ในระบบ ครอบครัวที่ต้องดีขึ้น ลูกหลาน ทำงานต่างจังหวัด ปล่อยให้ กลุ่มเป้าหมายต้องดูแลตัวเอง ซึ่งจะ ก่อให้เกิดสังคมผู้สูงอายุมากขึ้น
	๒.ประชาชนยังขาด ความรู้ความเข้าใจใน ด้านการป้องกันโรค ระบาดทั้งในคน และ สัตว์	ทุกหมู่บ้านภายใน ตำบลถ่อนนาฉับ	ประชาชนในตำบล ถ่อนนาฉับ	-โลกปัจจุบันเป็นสังคมเทคโนโลยี รวดเร็ว ทำให้การดำรงชีวิตไม่มีแบบ แผน แก้ไขปัญหาเฉพาะหน้า ไม่มี การวางแผนในการป้องกันโรคอย่าง จริงจัง ทำให้การระบาดของโรคมี มากขึ้น และยังทำให้เชื้อโรคดื้อยา รักษาไม่หาย
	๓.เยาวชนมีการศึกษา น้อยลง ไม่เห็น ความสำคัญของ การศึกษา	โรงเรียนทุกแห่งใน ตำบลถ่อนนาฉับ	เยาวชนในวัยเรียน ในตำบลถ่อนนา ฉับ	-เด็ก/เยาวชนไม่เห็นความสำคัญของ การศึกษา เด็ก/เยาวชนเห็นนำ วัฒนธรรมของต่างชาติยึดถือ ทำให้ เด็ก/เยาวชนอ่านไม่ออก เขียนไม่ได้ มากขึ้นเรื่อยๆ
	๔.เด็ก เยาวชน ประชาชนไม่รู้จักรักษา วัฒนธรรม ประเพณี ภูมิ ปัญญา การดำรงชีวิต แบบวิถีของเผ่าพันธุ์	ทุกหมู่บ้านในตำบล ถ่อนนาฉับ	เด็ก เยาวชน ประชาชน ใน ตำบลถ่อนนาฉับ	-เด็ก เยาวชน ประชาชน ขาดความ รักในวัฒนธรรม ประเพณี อันดี งาม ภูมิปัญญาท้องถิ่นของตนเอง ในอนาคตอาจไม่มีอัตลักษณ์ที่เป็น ตัวตนของเผ่าพันธุ์
	๕.ขาดการส่งเสริมอาชีพ ให้แก่กลุ่มอาชีพ / กลุ่ม สตรี อย่างจริงจัง และ ต่อเนื่อง	ทุกหมู่บ้านในตำบล ถ่อนนาฉับ	กลุ่มอาชีพ กลุ่มสตรี ในตำบลถ่อนนา ฉับ	-มีการส่งเสริมการฝึกอาชีพ แต่ขาด การต่อเนื่องจากภาครัฐ ประกอบกับ กลุ่มอาชีพ กลุ่มสตรี ไม่มีความ เข้มแข็งในการสร้างเครือข่าย ขาด ความเข้าใจ ขาดความตั้งใจ ไม่ สามารถต่อยอดอาชีพได้



ด้าน	สถานการณ์ สภาพแวดล้อม ภายนอกที่เกี่ยวข้อง	พื้นที่เป้าหมาย	กลุ่มเป้าหมาย	การคาดการณ์แนวโน้มใน อนาคต
๓.การจัดระเบียบ ชุมชน/สังคมและกา รักษาความสงบ เรียบร้อย	๑.ประชาชนยังขาด กระบวนการเรียนรู้ด้าน การเมือง การปกครอง ทำให้กระบวนการ ตรวจสอบ กระบวนการ ยุติธรรม ยังอ่อนไหว	ทุกหมู่บ้านในตำบล ถ่อนนาลับ	ผู้นำชุมชน ผู้นำประชาคมใน หมู่บ้าน ข้าราชการ ในตำบลถ่อนนา ลับ	-ประชาชนขาดความรู้ ความเข้าใจ และกระบวนการรับฟัง ประชาชนมี ความคิดเป็นของตนเองมากขึ้น ทำ ให้การแสดงความคิดเห็นแตกต่าง กันมากขึ้น อาจทำให้เกิดปัญหาการ แตกแยกในชุมชน หรือ หมู่บ้าน
	๒.ส่วนราชการที่ รับผิดชอบขาดความเอา ใจใส่ในการป้องกันภัย ธรรมชาติ	ส่วนราชการที่ รับผิดชอบ	จนท.ผู้รับผิดชอบ งานด้านการ ป้องกันภัย	-ต้องให้การเอาใจใส่ในช่วงของการ เกิดเหตุภัยวิบัติ จนท.ผู้รับผิดชอบ ส่วนใหญ่แก้ไข้ปัญหาเฉพาะหน้า ทำให้เกิดภัยธรรมชาติที่สูญเสีย ทรัพย์สินมากขึ้น
	๓.การมีส่วนร่วมของ เยาวชน	ทุกหมู่บ้านในตำบล ถ่อนนาลับ	ผู้นำชุมชน ส่วนราชการที่ เกี่ยวข้อง	-ต้องสร้างความเข้าใจในการป้องกัน การมีส่วนร่วมของเยาวชน ซึ่งก่อให้เกิด การลักเล็กขโมยน้อย ผู้นำชุมชน ส่วนราชการต้องร่วมมือกันเพื่อ ป้องกันและแก้ไข้ปัญหาด้วยความ จริงจังเพื่อลดปัญหาในชุมชน/ หมู่บ้าน
๔.เศรษฐกิจ การลงทุน การเกษตร	๑.ประชาชนไม่ให้ความสำคัญในการลงทุน โดยมุ่งเน้นเศรษฐกิจ พอเพียง	ทุกหมู่บ้านในตำบล ถ่อนนาลับ	ผู้นำชุมชน ผู้นำประชาคมใน หมู่บ้าน ข้าราชการ ในตำบลถ่อนนา ลับ	-ประชาชนไม่ให้ความสำคัญใน แนวทางเศรษฐกิจพอเพียงอย่าง จริงจัง มุ่งเน้นให้ได้ผลผลิตที่ รวดเร็ว หวังผลกำไรมากเกินไป
	๒.ขาดการร่วมกลุ่มเพื่อ ประกอบอาชีพ	ทุกหมู่บ้านในตำบล ถ่อนนาลับ	ประชาชนทุกกลุ่ม ในตำบลถ่อนนา ลับ	-ประชาชนยังขาดความร่วมมือร่วม แรงกันในการสร้างเครือข่าย หรือ กลุ่ม เพื่อพัฒนาอาชีพ ทำให้การ สร้างกลุ่มไม่ประสบผลสำเร็จในการ ประกอบอาชีพ



ด้าน	สถานการณ์สภาพแวดล้อมภายนอกที่เกี่ยวข้อง	พื้นที่เป้าหมาย	กลุ่มเป้าหมาย	การคาดการณ์แนวโน้มในอนาคต
	๓.เกษตรยังขาดความรู้ในการเพาะปลูก ขาดความเอาใจใส่ต่อการรักษาดิน มีการใช้สารเคมีในการทำเกษตรกรรม	ทุกหมู่บ้านในตำบลถ่อนนาลับ	ประชาชนในตำบลถ่อนนาลับ	-วิธีการเพาะปลูกมีความสะดวกสบาย ใช้สิ่งอำนวยความสะดวกมากขึ้นเรื่อย ต้นทุนสูงขึ้นทำให้รายได้ไม่คุ้มกับการลงทุน และสภาพของดินก็เสื่อมโทรมมากขึ้น การแก้ไขคือการกลับไปใช้ปุ๋ยที่ผลิตจากเศษพืช วัชพืช หรือที่เรียกกันว่า ปุ๋ยอินทรีย์ชีวภาพ
	๔.ขาดการส่งเสริม และสนับสนุนด้านการทำนุบำรุง ปรับปรุงสถานที่เพื่อให้เกิดการท่องเที่ยวตามวิถีของชุมชน	ในหมู่บ้านที่มีสถานที่เหมาะสมแก่การท่องเที่ยว	บ้านถ่อนนาลับ บ้านหนองแวง	-การให้การส่งเสริม สนับสนุน การพัฒนาพื้นที่สาธารณะประโยชน์ เพื่อสร้างการมีส่วนร่วมในการพัฒนาตำบลให้มีชื่อเสียง และสถานที่ท่องเที่ยวเพิ่มขึ้น
๕.การบริหารจัดการและอนุรักษ์ทรัพยากรธรรมชาติ	๑.การจัดการขยะ และสิ่งปฏิกูล อย่างเป็นระบบ	ทุกหมู่บ้านในตำบลถ่อนนาลับ	ผู้นำชุมชน ผู้นำประชาคมในหมู่บ้าน ชำราชกร ในตำบลถ่อนนาลับ	-สร้างจิตสำนึกในการกำจัดขยะ สิ่งปฏิกูล ด้วยตนเอง โดยแยกขยะทิ้ง โดยให้ความรู้ในด้านการรู้จักคุณค่าของขยะ
๖.การบริหารภาครัฐ	๑.ประชาชนยังขาดความรู้ความเข้าใจในการบริหารระบบการทำงาน ของ อบต.	ทุกหมู่บ้าน	ผู้นำชุมชน ประชาชนทุกคนในตำบลถ่อนนาลับ	-การสร้างความเข้าใจในบทบาทหน้าที่ของ อบต. สำคัญยิ่ง โดยการเริ่มต้นจากการสร้างความเข้าใจกับผู้นำชุมชน และสร้างเครือข่ายการให้ความรู้ความเข้าใจบทบาทหน้าที่แก่ประชาชนในตำบลเพื่อสร้างความเข้าใจกันระหว่าง จนท.ผู้ปฏิบัติงาน และประชาชน เพื่อการพัฒนาท้องถิ่นได้ผลที่ดีและเกิดประโยชน์สูงสุด



ด้าน	สถานการณ์ สภาพแวดล้อม ภายนอกที่เกี่ยวข้อง	พื้นที่เป้าหมาย	กลุ่มเป้าหมาย	การคาดการณ์แนวโน้มใน อนาคต
๖.การบริหารภาครัฐ (ต่อ)	๒.ข้าราชการท้องถิ่น ต้องมีความรู้ในด้านการ ปฏิบัติหน้าที่ของตน เพื่อให้สามารถ ตอบสนองความต้องการ ของประชาชน	ที่ทำการ อบต.ถ่อนนาลับ	พนักงาน ข้าราชการท้องถิ่น ทุกตำแหน่ง	-อบต.ต้องตอบสนองการทำงานให้ ได้ตาม พระราชกฤษฎีกา ว่าด้วย หลักเกณฑ์และวิธีการบริหารกิจการ บ้านเมืองที่ดี พ.ศ. ๒๕๕๖ มาตรา ๖ ได้แก่การบริหารราชการเพื่อ บรรลุเป้าหมาย ดังต่อไปนี้ คือ ๑) เกิดประโยชน์สุขของประชาชน ๒) เกิดผลสัมฤทธิ์ต่อภารกิจของรัฐ ๓) มีประสิทธิภาพและเกิดความ คุ้มค่าในเชิงภารกิจของรัฐ ๔) ไม่มีขั้นตอนการปฏิบัติงานเกิน ความจำเป็น ๕) มีการปรับปรุงภารกิจของส่วน ราชการให้ทันต่อสถานการณ์ ๖) ประชาชนได้รับการอำนวยความสะดวก และได้รับการตอบสนอง ความต้องการ ๗) มีการประเมินผล การปฏิบัติราชการอย่างสม่ำเสมอ



ส่วนที่ ๓

การนำแผนพัฒนาท้องถิ่นไปสู่การปฏิบัติ

๑. ยุทธศาสตร์การพัฒนาและแผนงาน

ที่	ยุทธศาสตร์	ด้าน	แผนงาน	หน่วยงาน รับผิดชอบ หลัก	หน่วยงาน สนับสนุน
๑	ด้านโครงสร้าง พื้นฐาน และการ วางผังเมือง	การเศรษฐกิจ บริหารชุมชนและสังคม	อุตสาหกรรมและการโยธา เคหะและชุมชน	กองช่าง กองช่าง	องค์การ บริหารส่วน ตำบล
๒	ด้านงานส่งเสริม คุณภาพชีวิต	บริหารทั่วไป	บริหารงานทั่วไป	สำนักปลัด	ถ่อนนาลับ
		บริหารชุมชนและสังคม	สร้างความเข้มแข็งของชุมชน	สำนักปลัด	
		บริหารชุมชนและสังคม	การศึกษา	สำนักปลัด	
		การดำเนินงานอื่น	งบกลาง	ทุกส่วน ราชการ	
		บริหารชุมชนและสังคม	ศาสนา วัฒนธรรมและ นันทนาการ	สำนักปลัด	
		บริหารชุมชนและสังคม	สังคมสงเคราะห์	สำนักปลัด	
		บริหารชุมชนและสังคม	สาธารณสุข	สำนักปลัด	
๓	ด้านการจัดการ ระเบียบชุมชน/ สังคม และการ รักษาความสงบ เรียบร้อย	บริหารชุมชนและสังคม	สร้างความเข้มแข็งของชุมชน	สำนักปลัด	
		บริหารทั่วไป	รักษาความสงบภายใน	สำนักปลัด	
๔	ด้านเศรษฐกิจ การ ลงทุน การเกษตร	บริการชุมชนและสังคม	สร้างความเข้มแข็งของชุมชน	สำนักปลัด	
๕	ด้านการบริหาร จัดการและการ อนุรักษ์ ทรัพยากรธรรมชาติและ สิ่งแวดล้อม	การเศรษฐกิจ	การเกษตร	สำนักปลัด	
		บริหารชุมชนและสังคม	สร้างความเข้มแข็งของชุมชน	สำนักปลัด	
๖	ด้านบริหารจัดการ ภาครัฐ	บริหารทั่วไป	บริหารงานทั่วไป	สำนักปลัด	
		บริการชุมชนและสังคม	สร้างความเข้มแข็งของชุมชน	สำนักปลัด	
รวม	๖ ยุทธศาสตร์	๔ ด้าน	๑๑ แผนงาน	๓ ส่วน ราชการ	



บัญชีสรุปโครงการพัฒนา
แผนพัฒนาท้องถิ่น (พ.ศ. ๒๕๖๑ - ๒๕๖๕)
องค์การบริหารส่วนตำบลอ่อนนาลับ อำเภอบ้านดุง จังหวัดอุดรธานี

ยุทธศาสตร์ /แผนงาน	๒๕๖๑		๒๕๖๒		๒๕๖๓		๒๕๖๔		๒๕๖๕		รวม ๕ ปี	
	จำนวน	งปม.	จำนวน	งปม.	จำนวน	งปม.	จำนวน	งปม.	จำนวน	งปม.	จำนวน	งปม.
	โครงการ	(บาท)	โครงการ	(บาท)	โครงการ	(บาท)	โครงการ	(บาท)	โครงการ	(บาท)	โครงการ	(บาท)
๑.ยุทธศาสตร์ด้านโครงสร้างพื้นฐานและการจัดวางผังเมือง												
๑.๑ แผนงาน อุตสาหกรรมและการโยธา	๕๓	๑๕,๑๗๐,๐๐๐	๘๒	๑๙,๑๖๓,๑๐๐	๑๐๓	๓๕,๕๐๒,๐๐๐	๕๕	๒๐,๒๕๙,๐๐๐	๘๒	๒๒,๒๒๗,๘๕๐	๓๗๕	๑๑๒,๓๒๑,๙๕๐
๑.๒ แผนงาน เคหะและชุมชน	๑๗	๓,๔๖๕,๐๐๐	๒๔	๗,๔๑๕,๐๐๐	๒๗	๘,๒๖๕,๐๐๐	๒๐	๕,๒๔๕,๐๐๐	๒๑	๖๒,๕๖๕,๐๐๐	๑๐๙	๘๖,๙๕๕,๐๐๐
											-	
รวม	๗๐	๑๘,๖๓๕,๐๐๐	๑๐๖	๒๖,๕๗๘,๑๐๐	๑๓๐	๔๓,๗๖๗,๐๐๐	๗๕	๒๕,๕๐๔,๐๐๐	๘๒	๘๔,๗๙๒,๘๕๐	๔๘๔	๑๙๙,๒๗๖,๙๕๐
๒.ยุทธศาสตร์ด้านการพัฒนาคุณภาพชีวิต												
๒.๑ แผนงานบริหารทั่วไป	๑	๕๐,๐๐๐	๑	๕๐,๐๐๐	๑	๕๐,๐๐๐	๑	๕๐,๐๐๐	๑	๕๐,๐๐๐	๕	๒๕๐,๐๐๐
๒.๒ แผนงานความเข้มแข็งของชุมชน	๙	๓๑๐,๐๐๐	๙	๓๑๐,๐๐๐	๙	๓๑๐,๐๐๐	๙	๓๑๐,๐๐๐	๙	๓๑๐,๐๐๐	๔๕	๑,๕๕๐,๐๐๐
๒.๓ แผนงานการศึกษา	๗	๓,๖๖๗,๐๐๐	๗	๓,๖๘๗,๐๐๐	๗	๓,๖๘๗,๐๐๐	๗	๓,๘๘๗,๐๐๐	๗	๓,๘๘๗,๐๐๐	๓๕	๑๘,๘๑๕,๐๐๐
๒.๔ แผนงานงบบกกลาง	๗	๗,๐๗๑,๑๔๕	๗	๗,๑๑๗,๖๐๐	๗	๗,๙๖๐,๐๐๐	๗	๘,๔๖๐,๐๐๐	๗	๙,๐๗๐,๐๐๐	๓๕	๓๙,๖๗๘,๗๔๕
๒.๕ แผนงานศาสนา วัฒนธรรมและนันทนาการ	๔	๓๓๐,๐๐๐	๔	๓๓๐,๐๐๐	๓	๒๕๐,๐๐๐	๓	๒๕๐,๐๐๐	๓	๒๕๐,๐๐๐	๑๗	๑,๔๑๐,๐๐๐
๒.๖ แผนงานสังคมสงเคราะห์	๑	๑๒๐,๐๐๐	๑	๑๒๐,๐๐๐	๑	๖๐,๐๐๐	๑	๖๐,๐๐๐	๑	๖๐,๐๐๐	๕	๔๒๐,๐๐๐
๒.๗ แผนงานสาธารณสุข	๙	๘๕๐,๐๐๐	๙	๘๕๐,๐๐๐	๙	๘๗๕,๐๐๐	๙	๘๗๕,๐๐๐	๙	๘๗๕,๐๐๐	๔๕	๔,๓๑๕,๐๐๐
รวม	๓๘	๑๒,๓๙๘,๑๔๕	๓๘	๑๒,๔๕๔,๖๐๐	๓๗	๑๓,๑๙๒,๐๐๐	๓๗	๑๓,๘๘๒,๐๐๐	๓๗	๑๔,๕๐๒,๐๐๐	๑๘๗	๖๖,๔๓๘,๗๔๕
๓.ยุทธศาสตร์ด้านการระเบียบชุมชน/สังคมและความเรียบร้อย												
๓.๑ แผนงานสร้างความเข้มแข็งของชุมชน	๑	๕๐,๐๐๐	๑	๕๐,๐๐๐	๑	๕๐,๐๐๐	๑	๕๐,๐๐๐	๑	๕๐,๐๐๐	๕	๒๕๐,๐๐๐
๓.๒ แผนงานรักษาความสงบภายใน	๔	๒๘๕,๐๐๐	๔	๑๘๕,๐๐๐	๔	๑๘๕,๐๐๐	๔	๑๘๕,๐๐๐	๓	๑๗๕,๐๐๐	๑๙	๘๔๐,๐๐๐
รวม	๕	๓๓๕,๐๐๐	๕	๒๓๕,๐๐๐	๕	๒๓๕,๐๐๐	๕	๒๓๕,๐๐๐	๔	๒๒๕,๐๐๐	๒๔	๑,๐๙๐,๐๐๐

ยุทธศาสตร์ /แผนงาน	๒๕๖๑		๒๕๖๒		๒๕๖๓		๒๕๖๔		๒๕๖๕		รวม ๕ ปี	
	จำนวน	งปม.	จำนวน	งปม.	จำนวน	งปม.	จำนวน	งปม.	จำนวน	งปม.	จำนวน	งปม.
	โครงการ	(บาท)	โครงการ	(บาท)	โครงการ	(บาท)	โครงการ	(บาท)	โครงการ	(บาท)	โครงการ	(บาท)
๔.ยุทธศาสตร์ด้านการพัฒนาเศรษฐกิจ												
การลงทุน การเกษตร												
๔.๑. แผนงานความเข้มแข็งของชุมชน	๑	๓๐,๐๐๐	๔	๑๓๐,๐๐๐	๔	๑๓๐,๐๐๐	๔	๑๓๐,๐๐๐	๔	๑๓๐,๐๐๐	๑๗	๕๕๐,๐๐๐
๔.๒ แผนงานการเกษตร	๓	๑๗๐,๐๐๐	๗	๓๑๐,๐๐๐	๗	๓๑๐,๐๐๐	๗	๓๑๐,๐๐๐	๗	๒๖๐,๐๐๐	๓๑	๑,๓๖๐,๐๐๐
๔.๓ แผนงานอุตสาหกรรมและการโยธา	๑๑	๖,๒๕๐,๐๐๐	๑๙	๑๒,๐๐๐,๐๐๐	๑๙	๑๑,๗๐๐,๐๐๐	๑๖	๗,๙๐๐,๐๐๐	๑๒	๘,๐๗๐,๐๐๐	๗๗	๔๕,๙๒๐,๐๐๐
๔.๔ แผนงานเคหะและชุมชน	๔	๑,๐๐๐,๐๐๐	๔	๑,๐๐๐,๐๐๐	๕	๑,๑๕๐,๐๐๐	๓	๗๕๐,๐๐๐	๕	๑,๑๕๐,๐๐๐	๒๑	๕,๐๕๐,๐๐๐
รวม	๑๙	๗,๕๕๐,๐๐๐	๓๔	๑๓,๕๔๐,๐๐๐	๓๕	๑๓,๒๙๐,๐๐๐	๓๐	๙,๐๙๐,๐๐๐	๒๘	๙,๖๑๐,๐๐๐	๑๔๖	๕๒,๘๘๐,๐๐๐
๕.ยุทธศาสตร์ด้านการบริหารจัดการและ												
อนุรักษ์ทรัพยากรธรรมชาติและสิ่งแวดล้อม												
๕.๑. แผนงานการเกษตร	๓	๑๗๐,๐๐๐	๓	๑๙๐,๐๐๐	๔	๒๔๐,๐๐๐	๔	๒๔๐,๐๐๐	๔	๒๑๐,๐๐๐	๑๘	๑,๐๕๐,๐๐๐
๕.๒ แผนงานสร้างความเข้มแข็งของชุมชน	-	-	๑	๕,๐๐๐	๒	๒๐๕,๐๐๐	๒	๒๐๕,๐๐๐	๑	๕,๐๐๐	๖	๔๒๐,๐๐๐
๕.๓ แผนงานเคหะและชุมชน	-	-	๖	๔๐๐,๐๐๐	๑๑	๗,๒๓๖,๐๐๐	๑๑	๖,๙๘๖,๐๐๐	๙	๗,๑๓๖,๐๐๐	๓๗	๒๑,๗๕๘,๐๐๐
รวม	๓	๑๗๐,๐๐๐	๑๐	๕๙๕,๐๐๐	๑๗	๗,๖๘๑,๐๐๐	๑๗	๗,๔๓๑,๐๐๐	๑๔	๗,๓๕๑,๐๐๐	๖๑	๒๓,๒๒๘,๐๐๐
๖.ยุทธศาสตร์ด้านการบริหารภาครัฐ												
๖.๑. แผนงานบริหารงานทั่วไป	๙	๔๘๐,๐๐๐	๙	๔๘๐,๐๐๐	๑๐	๖๐๐,๐๐๐	๙	๕๘๐,๐๐๐	๑๐	๖๐๐,๐๐๐	๔๗	๒,๗๔๐,๐๐๐
๖.๒ แผนงานสร้างความเข้มแข็งของชุมชน	๑๓	๔๗๐,๐๐๐	๑๓	๔๕๕,๐๐๐	๑๑	๔๐๕,๐๐๐	๑๐	๓๗๕,๐๐๐	๗	๒๘๐,๐๐๐	๕๔	๑,๙๘๕,๐๐๐
รวม	๒๒	๙๕๐,๐๐๐	๒๒	๙๓๕,๐๐๐	๒๑	๑,๐๐๕,๐๐๐	๑๙	๙๕๕,๐๐๐	๑๗	๘๘๐,๐๐๐	๑๐๑	๔,๗๒๕,๐๐๐
รวมทั้งสิ้น	๑๕๗	๓๙,๙๓๘,๑๔๕	๒๑๕	๕๔,๒๓๗,๗๐๐	๒๔๕	๗๙,๑๗๐,๐๐๐	๑๘๓	๕๗,๑๐๗,๐๐๐	๑๘๒	๑๑๗,๓๖๐,๘๕๐	๑,๐๐๓	๓๔๗,๖๓๘,๖๙๕

๒.บัญชีโครงการพัฒนาท้องถิ่น

แบบ ผ.๐๒

รายละเอียดโครงการพัฒนา

แผนพัฒนาท้องถิ่น(พ.ศ.๒๕๖๑ - ๒๕๖๕)

องค์การบริหารส่วนตำบลถ่อนนาลับ อำเภอบ้านดุง จังหวัดอุดรธานี

ก. ยุทธศาสตร์การพัฒนาจังหวัดที่ ๑ การพัฒนาศักยภาพการค้า การลงทุนเพื่อเพิ่มขีดความสามารถในการแข่งขันด้วยเทคโนโลยีที่ทันสมัยและเป็นสากล

ข. ยุทธศาสตร์การพัฒนาขององค์กรปกครองส่วนท้องถิ่นในเขตจังหวัดที่ ๑ การพัฒนาศักยภาพการค้าการลงทุนเพื่อเพิ่มขีดความสามารถในการแข่งขันในอนุภาคลุ่มน้ำโขง

๑. ยุทธศาสตร์ด้านโครงสร้างพื้นฐาน และการจัดวางผังเมือง

๑.๑ แผนงานอุตสาหกรรมและการโยธา

ที่	โครงการ	วัตถุประสงค์	เป้าหมาย (ผลผลิตของโครงการ)	งบประมาณ					ตัวชี้วัด (KPI)	ผลที่คาดว่าจะ จะได้รับ	หน่วยงาน ที่รับผิดชอบ
				๒๕๖๑ (บาท)	๒๕๖๒ (บาท)	๒๕๖๓ (บาท)	๒๕๖๔ (บาท)	๒๕๖๕ (บาท)			
๑	ก่อสร้างถนน คสล. บ้านถ่อนนาลับ หมู่ที่ ๑	๑.เพื่อให้ประชาชนได้ รับความปลอดภัยทั้ง ชีวิต และทรัพย์สิน	ก่อสร้างถนน คสล. จากบ้าน นางทองใส พรรณนาผ่านหน้าบ้าน นายจอมศรี กำนานหอม ระยะทาง ๒๐๐ เมตร	-	๖๖๐,๐๐๐	๖๖๐,๐๐๐	๖๖๐,๐๐๐	๖๖๐,๐๐๐	จำนวนถนนที่ก่อสร้าง	ประชาชนได้รับความ สะดวก ปลอดภัยทั้งชีวิต และทรัพย์สิน	กองช่าง จ.๒ ผ.๐๑ แผน๔ปีเดิม
๒	ก่อสร้างรางระบายน้ำภายใน หมู่บ้าน ณ บ้านถ่อนนาลับ หมู่ที่ ๑	๑.เพื่อป้องกันน้ำท่วม ภายในหมู่บ้าน ๒.เพื่อให้ประชาชนได้รับ ความปลอดภัยในการ เดินทางในช่วงฤดูฝน	ก่อสร้างรางระบายน้ำแบบแรงดึง ขนาด ๐.๔๘ เมตร ลึก ๐.๗๐ เมตร หนา ๐.๑๒ เมตร พร้อมฝาปิดราง น้ำแบบสำเร็จรูปขนาดผากว้าง ๐.๒๕ เมตร ยาว ๐.๔๘ เมตร หนา ๐.๑๒ เมตร ระยะทาง ๒๐๐ ม.	๒๕๐,๐๐๐	๒๕๐,๐๐๐	-	-	-	จำนวนของรางระบายน้ำ ที่ได้รับการก่อสร้าง	๑.ลดการท่วมขังของน้ำ ในช่วงฤดูฝน ๒.เกิดความปลอดภัยแก่ ประชาชน	กองช่าง จ.แรก แผน ๔ ปีเดิม
๓	ก่อสร้างถนนลูกรัง บ้านถ่อนนาลับ หมู่ที่ ๑	๑.เพื่อให้ประชาชนได้ มีถนนใช้อย่างสะดวก และปลอดภัย	ก่อสร้างถนนลูกรังข้างบ้าน นายจำรัส พรหมรักษ์ ถึงบ้าน นางฉวีวรรณ คนชื้อ	๒๕๐,๐๐๐	๒๕๐,๐๐๐	-	-	-	ระยะทางของถนนลูกรัง ที่ได้รับการปรับปรุง ดูแล	๑.ประชาชนได้มีเส้นทาง ใช้อย่างสะดวก ปลอดภัย ๒.จำนวนของถนนลูกรัง เพิ่มขึ้น	กองช่าง จ.แรก แผน ๔ ปีเดิม

๑.๑ แผนงานอุตสาหกรรมและการโยธา (ต่อ)

ที่	โครงการ	วัตถุประสงค์	เป้าหมาย (ผลผลิตของโครงการ)	งบประมาณ					ตัวชี้วัด (KPI)	ผลที่คาดว่าจะ จะได้รับ	หน่วยงาน ที่รับผิดชอบ
				๒๕๖๑ (บาท)	๒๕๖๒ (บาท)	๒๕๖๓ (บาท)	๒๕๖๔ (บาท)	๒๕๖๕ (บาท)			
๔	ขุดลอกคลองระบายน้ำ หนองแดน-ห้วยรูนาค บ้านถ่อนนาลับ หมู่ที่ ๑	๑.เพื่อให้ประชาชน มีน้ำในการใช้ในการ ประกอบอาชีพ ๒.เพื่อให้สะดวกในการใช้ น้ำจากแหล่งกักเก็บน้ำ	ขุดลอกคลองระบายน้ำจาก หนองแดน-ห้วยรูนาค ปากบนกว้าง ๘ เมตร ปากล่าง กว้าง ๒.๐๐ เมตร ลาดเอียง ๑.๑๕ ระยะทาง ๕๐๐ เมตร	๑๐๐,๐๐๐	๑๐๐,๐๐๐	๓๖๗,๐๐๐	-	๓๖๗,๐๐๐	ระยะทางในการขุดลอก	๑.ประชาชนมีน้ำใช้อย่าง สะดวก และรวดเร็ว เพียงพอ ๒.ประชาชนใช้น้ำอย่าง เต็มศักยภาพ	กองช่าง ฉ.แรก แผน ๔ ปีเดิม
๕	ก่อสร้างลานอเนกประสงค์ บ้านถ่อนนาลับ หมู่ที่ ๑	๑.เพื่อให้ประชาชนมี สถานที่ใช้ทำกิจกรรม ต่างๆ	ก่อสร้างลาน คสล.อเนกประสงค์ ขนาด ๔๐ x ๕๐ เมตร	๑๐๐,๐๐๐	๑๐๐,๐๐๐	๑,๐๐๐,๐๐๐	๑๐๐,๐๐๐	๑๐๐,๐๐๐	ร้อยละ ๘๐ ของผู้ได้ ใช้ประโยชน์	ประชาชนมีสถานที่จัด กิจกรรมร่วมกัน	กองช่าง ฉ.แรก แผน ๔ ปีเดิม
๖	ก่อสร้างบล็อกคอนเวรีชห้วย รูนาคตอนล่าง บ้านถ่อนนาลับ หมู่ที่ ๑	๑. เพื่อเป็นการระบายน้ำ ให้ไหลสะดวกในยาม ฤดูฝน	ก่อสร้างบล็อกคอนเวรีชห้วยรูนาค ตอนล่าง	๑,๐๐๐,๐๐๐	๑,๐๐๐,๐๐๐	-	-	-	ร้อยละ ๘๐ ของผู้ได้ใช้ประโยชน์	๑.ประชาชนได้รับความ สะดวก และรวดเร็ว ในการข้ามลำห้วย ๒.ประชาชนใช้น้ำอย่าง เต็มศักยภาพ	กองช่าง ฉ.แรก แผน ๔ ปีเดิม
๗	ปรับปรุงถนนดินลูกรัง พร้อม ลงท่อ คสล. หมู่ที่ ๑	เพื่อให้ประชาชนได้รับ ปลอดภัยในการเดิน ไปมาระหว่างหมู่บ้าน	ปรับปรุงถนนดินลูกรัง พร้อมลง ท่อ คสล. ทางเชื่อมระหว่างบ้าน ถ่อนนาลับ กับบ้านโพธิ์ท่าเมือง ม.๗ จากทางแยกถนนดินลูกรัง การเกษตรลูกรังสายบ้านถ่อนนาลับ ไปหนองแอก จากที่ดินนายบุญช่วง อินทรไชยา ถึงที่ดินของนางเนื่องนิตย์	๒๒๕,๐๐๐	๒๒๕,๐๐๐	-	-	-	ร้อยละ ๘๐ ของผู้ได้ใช้ประโยชน์	๑.ประชาชนได้รับความ สะดวก	กองช่าง ฉ.๑ ผ.๐๑ แผน๔ปีเดิม
๘	ขยายไหล่ทาง บ้านถ่อนนาลับ หมู่ที่ ๑	เพื่อให้ประชาชนได้รับ ความปลอดภัยทั้งชีวิต และทรัพย์สิน	ขยายไหล่ทางทั้งสองข้าง จากสี่ แยกนายสิทธิชัย หมั่นเรียนไปทาง บ้านนามั่ง ถึงบ้านนางศรีเพ็ญ บุราณ ขยายข้างละ ๑.๐๐ เมตร หนา ๐.๑๕ เมตร ระยะทาง ๘๐๐ เมตร	-	-	๑๕๐,๐๐๐	๑๕๐,๐๐๐	-	ถนนได้รับการดูแล ปรับปรุง	๑.ประชาชนได้รับความ ปลอดภัยในการใช้ถนน	กองช่าง ทบทวน คร.ใหม่

๑.๑ แผนงานอุตสาหกรรมและการโยธา (ต่อ)

ที่	โครงการ	วัตถุประสงค์	เป้าหมาย (ผลผลิตของโครงการ)	งบประมาณ					ตัวชี้วัด (KPI)	ผลที่คาดว่าจะ จะได้รับ	หน่วยงาน ที่รับผิดชอบ
				๒๕๖๑ (บาท)	๒๕๖๒ (บาท)	๒๕๖๓ (บาท)	๒๕๖๔ (บาท)	๒๕๖๕ (บาท)			
๙	ก่อสร้างถนน คสล. หรือถนนลาดยาง บ้านนามั่ง หมู่ที่ ๒	๑.เพื่อให้ประชาชนได้ รับความปลอดภัยทั้ง ชีวิต และทรัพย์สิน	ก่อสร้างถนน คสล. หรือ ลาดยาง เส้นเชื่อมระหว่างบ้านถ่อนาลับ ถึงลาดยางบ้านนามั่ง (สี่แยก ถนนไปบ้านหนองหอย) ๑๒๐ เมตร กว้าง ๖.๐๐ เมตร พื้นที่ ๖๐๐ ตร.ม.	-	๕๕๐,๐๐๐	๕๕๐,๐๐๐	-	-	ร้อยละ ๘๐ ของ ประชาชนได้รับความ สะดวกในการเดินทาง	๑.ประชาชนได้รับความ สะดวก ปลอดภัยทั้งชีวิต และทรัพย์สิน	กองช่าง ฉ.๒ ผ.๐๑ แผน๔ปีเดิม
๑๐	ขยายเขตท่อประปาในหมู่บ้าน ถ่อนาลับ ม.๒	๑.เพื่อให้ประชาชนได้มี น้ำประปาใช้อย่างทั่วถึง	บ้านนายจวน เมืองแสน ถึง หน้าบ้านนายกัญญา ทะวิลา ขยายเขตท่อประปา ขนาดท่อเมนพีวีซี เส้นผ่าศูนย์กลาง ๒ นิ้ว ชั้น ๘.๕ ระยะทาง ๑,๐๐๐ เมตร จำนวนท่อ ๒๕๐ ท่อ พร้อมอุปกรณ์ต่อเชื่อม	๑๐๐,๐๐๐	๑๐๐,๐๐๐	๑๐๐,๐๐๐	๑๐๐,๐๐๐	-	ร้อยละ ๘๐ ของประชาชน ที่ได้ใช้น้ำอย่างทั่วถึง	๑.ประชาชนมีน้ำประปา ใช้อย่างทั่วถึง	กองช่าง
๑๑	ก่อสร้างถนนลูกรังเชื่อมระหว่าง บ้านนามั่ง ถึงบ้านสระพัง อ.โพธิ์สัย จ.หนองคาย บ้านนามั่ง หมู่ที่ ๒	๑.เพื่อให้ประชาชนได้ มีถนนใช้อย่างสะดวก และปลอดภัย ๒.เพื่อให้เส้นทางในเขต ความรับผิดชอบได้รับ การก่อสร้างเพิ่มเติม	ก่อสร้างถนนลูกรังขนาดกว้าง ๘.๐๐ เมตร ผิวจราจร ๔.๐๐ เมตร ระยะทาง ๒,๐๐๐ เมตร สูงเฉลี่ย ๐.๖๐ เมตร ปริมาตรดินลูกรัง ๒,๔๐๐ ลบ.เมตร	๑๐๐,๐๐๐	๑๐๐,๐๐๐	๑๐๐,๐๐๐	-	๒๐๐,๐๐๐	จำนวนของถนนที่ก่อ สร้างเพิ่มขึ้น	๑.ประชาชนได้มีเส้นทาง ใช้อย่างสะดวก ปลอดภัย ๒.จำนวนของถนนลูกรัง เพิ่มขึ้น	กองช่าง
๑๒	ขยายเขตประปา บ้านนามั่ง หมู่ที่ ๒	๑.ประชาชนได้รับความ สะดวกในการใช้น้ำ ประปา	ขยายเขตประปา จากหน้าบ้านนาย มงคล วันจะรินทร์ ถึง บ้าน นายคำไกร คำสุขดี (หนองบัว)	๑๐๐,๐๐๐	๑๐๐,๐๐๐	๑๐๐,๐๐๐	๑๐๐,๐๐๐	๑๐๐,๐๐๐	ระยะทางในการขยาย เขตประปา	ประชาชนมีน้ำประปา ใช้อย่างทั่วถึง	กองช่าง
๑๓	ก่อสร้างรั้วล้อมศาลปูตาของ หมู่บ้าน ถ่อนาลับ หมู่ที่ ๒	๑.เพื่อเป็นปกป้อง ศาลปูตาของหมู่บ้าน	ก่อสร้างรั้วล้อมศาลปูตาของ หมู่บ้าน	๑๐๐,๐๐๐	๑๐๐,๐๐๐	๑๐๐,๐๐๐	๑๐๐,๐๐๐	๑๐๐,๐๐๐	ระยะทางในการก่อสร้าง	สถานที่ศักดิ์สิทธิ์ ของประชาชนได้ รับการดูแล	กองช่าง

๑.๑ แผนงานอุตสาหกรรมและการโยธา (ต่อ)

ที่	โครงการ	วัตถุประสงค์	เป้าหมาย (ผลผลิตของโครงการ)	งบประมาณ					ตัวชี้วัด (KPI)	ผลที่คาดว่าจะได้รับ	หน่วยงาน ที่รับผิดชอบ
				๒๕๖๑ (บาท)	๒๕๖๒ (บาท)	๒๕๖๓ (บาท)	๒๕๖๔ (บาท)	๒๕๖๕ (บาท)			
๑๔	ขยายเขตไหลทางถนน คสล.สองข้างทาง ณ บ้านนาแม่ หมู่ที่ ๒	เพื่อให้เกิดความปลอดภัยในการใช้เส้นทางภายในหมู่บ้าน	ขยายไหลทางถนน คสล. จำนวน ๔ จุด ๑.หน้าวัดถึงหน้าโรงเรียน ๒.จากบ้านนางสมนาง บุตรอินทร์ ถึงบ้านนายบุญล่วน โพนธาตุ ๓.จากห้าแยกไปบ้านหนองลาด ถึงบ้านนางลำ จำเริญ ๔.จากหน้าบ้านนายสมคิด กะตะศิลา ถึงบ้านนายบุญทรัพย์ แสงสุข รวมระยะทาง ๒๐๐๐ เมตร	๒๐๐,๐๐๐	๒๐๐,๐๐๐	๒๐๐,๐๐๐	๒๐๐,๐๐๐		ร้อยละ ๘๐ ประชาชนได้รับประโยชน์	๑.ประชาชนได้รับความปลอดภัยในการใช้ถนน	กองช่าง
๑๕	ซ่อมแซมถนนลูกรังบ้านนาแม่ หมู่ที่ ๒	๑.เพื่อให้ประชาชนได้รับความปลอดภัยทั้งชีวิต และทรัพย์สิน	ซ่อมแซมถนนลูกรังสายบ้านนาแม่ไปหนองหอย ระยะทาง ๑.๕ กิโลเมตร	-	๑๕๐,๐๐๐	๑๕๐,๐๐๐	๑๕๐,๐๐๐	-	ร้อยละ ๘๐ ประชาชนได้รับประโยชน์	๑.ประชาชนได้รับความสะดวก ปลอดภัยทั้งชีวิต และทรัพย์สิน	กองช่าง ฉ.๒ ผ.๐๑ แผน๔ปีเดิม
๑๖	ซ่อมแซมถนนลูกรังบ้านนาแม่ หมู่ที่ ๒	๑.เพื่อให้ประชาชนได้รับความปลอดภัยทั้งชีวิต และทรัพย์สิน	ซ่อมแซมถนนลูกรังสายบ้านนาแม่ไปบ้านหนองลาด ระยะทาง ๒ กิโลเมตร	-	๒๐๐,๐๐๐	๒๐๐,๐๐๐	๒๐๐,๐๐๐	-	ร้อยละ ๘๐ ประชาชนได้รับประโยชน์	ประชาชนได้รับความสะดวก ปลอดภัยทั้งชีวิต และทรัพย์สิน	กองช่าง ฉ.๒ ผ.๐๑ แผน๔ปีเดิม
๑๗	ก่อสร้างถนน คสล.บ้านนาแม่ หมู่ที่ ๒	๑.เพื่อให้ประชาชนได้รับความปลอดภัยทั้งชีวิต และทรัพย์สิน	ก่อสร้างถนน คสล.จากสามแยกบ้านนางพัส รากุล ถึง ป่าช้า (เมรุ) ขนาดกว้าง ๕.๐๐ เมตร หนา ๐.๑๕ เมตร ยาว ๖๐๐ เมตร	-	๑,๙๘๐,๐๐๐	๑,๙๘๐,๐๐๐	๑,๙๘๐,๐๐๐	-	จำนวนถนนที่ได้รับ การก่อสร้าง	๑.ประชาชนได้รับความสะดวก ปลอดภัยทั้งชีวิต และทรัพย์สิน	กองช่าง ฉ.๒ ผ.๐๑
๑๘	ก่อสร้างศาลาพักญาติ ณ เมรุมาศ บ้านนาแม่ หมู่ที่ ๒	เพื่อให้ประชาชนมีสถานที่ในการประกอบกิจกรรมด้านศาสนา	ก่อสร้างศาลาพักญาติ ขนาดกว้าง ๘x๑๖ ม. สูง ๓.๕๐ ม. บ้านนาแม่ หมู่ที่ ๒	-	๗๕๐,๐๐๐	๗๕๐,๐๐๐	๗๕๐,๐๐๐	-	ร้อยละของประชาชน ได้ใช้ประโยชน์	ประชาชนมีสถานที่ประกอบกิจกรรมทางศาสนา	กองช่าง ฉ.๒ ผ.๐๑ แผน๔ปีเดิม

๑.๑ แผนงานอุตสาหกรรมและการโยธา (ต่อ)

ที่	โครงการ	วัตถุประสงค์	เป้าหมาย (ผลผลิตของโครงการ)	งบประมาณ					ตัวชี้วัด (KPI)	ผลที่คาดว่าจะ จะได้รับ	หน่วยงาน ที่รับผิดชอบ หลัก
				๒๕๖๑ (บาท)	๒๕๖๒ (บาท)	๒๕๖๓ (บาท)	๒๕๖๔ (บาท)	๒๕๖๕ (บาท)			
๑๙	ขยายเขตประปา บ้านนาม่วง หมู่ที่ ๒	เพื่อให้ประชาชนได้มี น้ำประปาใช้อย่าง เพียงพอและทั่วถึง	ขยายเขตประปา ระยะทาง ๕๐๐ ม. จากบ้านนางจันทร์สมุทร คำสุขดี ถึง บ้านนางจันทร์สมุทร คำสุขดี	-	๑๕๐,๐๐๐	๑๕๐,๐๐๐	-	๑๕๐,๐๐๐	ระยะทางในการขยาย เขตประปา	ประชาชนได้มีน้ำประปาใช้ อย่างเพียงพอละทั่วถึง	กองช่าง ฉ.๒ ผ.๐๑ แผน๔ปีเดิม
๒๐	ขยายเขตประปา บ้านนาม่วง หมู่ที่ ๒	เพื่อให้ประชาชนได้มี น้ำประปาใช้อย่าง เพียงพอและทั่วถึง	ขยายเขตประปา ระยะประมาณ ๗๐๐ ม.จากบ้านนางเดือน เวียงนน ถึง ป่าช้า(เมรุมาศ)	-	๒๐๐,๐๐๐	๒๐๐,๐๐๐	-	๒๐๐,๐๐๐	ระยะทางในการขยาย เขตประปา	ประชาชนได้มีน้ำประปาใช้ อย่างเพียงพอละทั่วถึง	กองช่าง ฉ.๒ ผ.๐๑ แผน๔ปีเดิม
๒๑	ซ่อมแซมถนนลูกรัง บ้านนาม่วง หมู่ที่ ๒	เพื่อให้ประชาชนมีสถานที่ ในการประกอบกิจกรรม ด้านศาสนา	ปรับปรุงซ่อมแซมถนนลูกรัง ไปห้วยเข ระยะทาง ๑๐๐๐ เมตร	-	-	๒๐๐,๐๐๐	-	๒๐๐,๐๐๐	ร้อยละของประชาชน ที่ได้ใช้ประโยชน์	ประชาชนมีสถานที่ในการ ประกอบกิจกรรมด้าน ศาสนา	กองช่าง ฉ.๒ ผ.๐๑ แผน๔ปีเดิม
๒๒	ปรับปรุงถนนดินลูกรัง พร้อม พร้อมลงท่อลอดเหลี่ยมแบบ คสล. บ้านทุ่งใหญ่ หมู่ที่ ๓	๑.เพื่อให้ประชาชนได้ มีถนนใช้อย่างสะดวก และปลอดภัย ๒.เพื่อแก้ไขปัญหา น้ำท่วมขัง	ปรับปรุงถนนดินลูกรัง พร้อมลง ลงท่อลอดเหลี่ยมแบบ คสล. จาก สุดเขตถนน คสล.ที่ดินนางจันทา สีหามนต์ ถึงที่ดินของนายสุทิน โคตรประจิม ถนนกว้าง ๔.๐๐ เมตร ผิวจราจร ๔.๐๐ เมตร ยาว ๒๐๐๐ เมตร	๒๕๐,๐๐๐	-	-	-	-	ระยะทางของถนนลูกรัง ที่ได้รับการปรับปรุง ดูแล	๑.ประชาชนได้มีเส้นทาง ใช้อย่างสะดวก ปลอดภัย ๒.น้ำไม่ท่วมขังในฤดูฝน	กองช่าง ฉ.๑ ผ.๐๑ แผน๔ปีเดิม
๒๓	ก่อสร้างรางระบายน้ำหน้า โรงเรียนถึงทางเข้าหมู่บ้าน บ้านทุ่งใหญ่ หมู่ที่ ๓	๑.เพื่อป้องกันน้ำท่วม ภายในหมู่บ้าน ๒.เพื่อให้ประชาชนได้ รับปลอดภัยในการเดิน ทางในช่วงฤดูฝน	ก่อสร้างรางระบายน้ำแบบแรงดึง ขนาด ๐.๔๘ เมตร ลึก ๐.๗๐ เมตร หนา ๐.๑๒ เมตร พร้อมฝาปิดรางน้ำ แบบสำเร็จรูปขนาดปากกว้าง ๐.๒๕ ม. ยาว ๐.๔๘ เมตร หนา ๐.๑๒ เมตร ระยะทาง ๒๐๐ เมตร	๒๕๐,๐๐๐	๒๕๐,๐๐๐	-	-	-	จำนวนของรางระบายน้ำ ที่ได้รับการก่อสร้าง	๑.ลดการท่วมขังของน้ำ ในช่วงฤดูฝน ๒.เกิดความปลอดภัยแก่ ประชาชน	กองช่าง

๑.๑ แผนงานอุตสาหกรรมและการโยธา (ต่อ)

ที่	โครงการ	วัตถุประสงค์	เป้าหมาย (ผลผลิตของโครงการ)	งบประมาณ					ตัวชี้วัด (KPI)	ผลที่คาดว่าจะ จะได้รับ	หน่วยงาน ที่รับผิดชอบ
				๒๕๖๑ (บาท)	๒๕๖๒ (บาท)	๒๕๖๓ (บาท)	๒๕๖๔ (บาท)	๒๕๖๕ (บาท)			
๒๔	ก่อสร้างฝายลำห้วยวังคอม บ้านทุ่งใหญ่ หมู่ที่ ๓	๑.เพื่อเป็นการก่อสร้างแหล่งกักเก็บน้ำ	ก่อสร้างสร้างฝายลำห้วยวังคอม	๔๐๐,๐๐๐	-	๔๐๐,๐๐๐	๔๐๐,๐๐๐	-	ระยะทางในการก่อสร้างเพิ่มขึ้น	๑. มีแหล่งกักเก็บน้ำไว้ให้ประชาชนได้ใช้ในช่วงเวลาที่จำเป็น	กองช่าง
๒๕	ก่อสร้างสวนสุขภาพหอปู่ตา(เก่า) บ้านทุ่งใหญ่ หมู่ที่ ๓	๑.เพื่อให้ประชาชนได้มีที่พักผ่อนหย่อนใจ ๒.เพื่อเป็นการบูรณะสถานที่ที่ประชาชนให้ความนับถือ	ก่อสร้างสวนสุขภาพหอปู่ตา(เก่า) บ้านทุ่งใหญ่ หมู่ที่ ๓	๑๐๐,๐๐๐	๔๐๐,๐๐๐	-	-	-	จำนวนสถานที่สาธารณะได้รับการพัฒนา	๑.ประชาชนมีสถานที่พักผ่อนหย่อนใจ ๒.สถานที่สาธารณะได้รับการบูรณะ	กองช่าง
๒๖	ก่อสร้างถนน คสล. บ้าน บ้านทุ่งใหญ่ หมู่ที่ ๓	๑.เพื่อให้ประชาชนได้รับความสะดวกในการเดินทาง	ก่อสร้างถนน คสล. จากที่นางแอน อุปสัย ไปเส้นทางบ่อขยะ ถนนกว้าง ๔.๐๐ เมตร ยาว ๓๐๐ เมตร หนา ๐.๑๕ เมตร		๒๖๐,๐๐๐	๒๖๐,๐๐๐	๒๖๐,๐๐๐	๒๖๐,๐๐๐	ร้อยละ ๘๐ ผู้ที่ได้ใช้ประโยชน์	๑.ประชาชนได้รับความสะดวกในการสัญจร ๒.จำนวนของถนนที่ได้รับการก่อสร้างเพิ่มขึ้น	กองช่าง ทบทวน๖๒
๒๗	ก่อสร้างบล็อกคอนเวียร์ภานหมู่บ้าน บ้านทุ่งใหญ่ หมู่ที่ ๓	๑.เพื่อให้ประชาชนได้รับความสะดวกในการเดินทาง ๒.เพื่อให้การระบายน้ำไม่ให้น้ำท่วมขัง	ก่อสร้างบล็อกคอนเวียร์ รอบหมู่บ้าน ในจุดที่เสี่ยงต่อการท่วมขัง ขนาดกว้าง ๑.๐๐ เมตร สูง ๑.๐๐ เมตร ยาว ๕.๐๐ เมตร	๑๕๐,๐๐๐	๑๐๐,๐๐๐	๑๐๐,๐๐๐	๑๐๐,๐๐๐	๑๐๐,๐๐๐	จำนวน หรือ ระยะทางในการก่อสร้าง	๑.ประชาชนได้รับความสะดวกในการสัญจร ๒.ลดปัญหาการท่วมขังของน้ำในฤดูฝน	กองช่าง
๒๘	ก่อสร้างถนน คสล. บ้านทุ่งใหญ่ หมู่ที่ ๓	๑.เพื่อให้ประชาชนได้มีถนนใช้อย่างสะดวกและปลอดภัย	ก่อสร้างถนน คสล. จากถนนลาดยางหน้าบ้านนายสมัย อุดระพรรณ ไปถึงถนนรอบบ้าน	-	-	๑๕๐,๐๐๐	-	-	ร้อยละ ๘๐ ผู้ที่ได้ใช้ประโยชน์	๑.ประชาชนได้มีเส้นทางใช้อย่างสะดวก ปลอดภัย ๒.จำนวนของถนนที่ได้รับการก่อสร้างเพิ่มขึ้น	กองช่าง ทบทวน ๖๒
๒๙	ขยายเขตท่อน้ำประปาภายในหมู่บ้าน บ้านทุ่งใหญ่ ม.๓	เพื่อให้ประชาชนได้มีน้ำประปาใช้อย่างเพียงพอและทั่วถึง	จุดบ้านนางคำภา สีหามนต์ ถึงบ้านนางศรีไพ ศรีชนะ ระยะทาง ๔๐๐ เมตร	-	๑๒๐,๐๐๐	๑๒๐,๐๐๐	๑๒๐,๐๐๐	-	ร้อยละ ๘๐ ประชาชนได้ใช้ประโยชน์	ประชาชนมีน้ำประปาใช้อย่างทั่วถึง	กองช่าง ทบทวน๖๒

๑.๑ แผนงานอุตสาหกรรมและการโยธา (ต่อ)

ที่	โครงการ	วัตถุประสงค์	เป้าหมาย (ผลผลิตของโครงการ)	งบประมาณ					ตัวชี้วัด (KPI)	ผลที่คาดว่าจะ จะได้รับ	หน่วยงาน ที่รับผิดชอบ
				๒๕๖๑ (บาท)	๒๕๖๒ (บาท)	๒๕๖๓ (บาท)	๒๕๖๔ (บาท)	๒๕๖๕ (บาท)			
๓๐	ขยายเขตท่อน้ำประปา ภายในหมู่บ้าน บ้านทุ่งใหญ่ ม.๓	เพื่อให้ประชาชนได้มี น้ำประปาใช้อย่าง เพียงพอและทั่วถึง	จุดบ้านนางมะลิวรรณ ห้วยโพธิ์ชัย ถึงบ้านนางสุวรรณี นันทะนันท ระยะทาง ๕๐๐ เมตร	-	๑๕๐,๐๐๐	๑๕๐,๐๐๐	-	๑๒๐,๐๐๐	ร้อยละ ๘๐ ประชาชน ได้ใช้ประโยชน์	ประชาชนมีน้ำประปาใช้ อย่างทั่วถึง	กองช่าง ทบทวน๖๒
๓๑	ขยายเขตท่อน้ำประปา ภายในหมู่บ้าน บ้านทุ่งใหญ่ ม.๓	เพื่อให้ประชาชนได้มี น้ำประปาใช้อย่าง เพียงพอและทั่วถึง	จุดบ้านนายไชยยง หยุขนาดง ถึง บ้านนายรัฐกร สุวรรณไตร ระยะทาง ๕๐๐ เมตร	-	๑๕๐,๐๐๐	๑๕๐,๐๐๐	-	๑๒๐,๐๐๐	ร้อยละ ๘๐ ประชาชน ได้ใช้ประโยชน์	ประชาชนมีน้ำประปาใช้ อย่างทั่วถึง	กองช่าง ทบทวน๖๒
๓๒	ขยายเขตท่อน้ำประปา ภายในหมู่บ้าน บ้านทุ่งใหญ่ ม.๓	เพื่อให้ประชาชนได้มี น้ำประปาใช้อย่าง เพียงพอและทั่วถึง	จุดบ้านนางบัวหล้า บึงกาฬ ถึง บ้านนางลา สุวรรณวาส ระยะทาง ๒๐๐ เมตร	๐	๑๐๐,๐๐๐	๑๐๐,๐๐๐	-	๑๒๐,๐๐๐	ร้อยละ ๘๐ ประชาชน ได้ใช้ประโยชน์	ประชาชนมีน้ำประปาใช้ อย่างทั่วถึง	กองช่าง ทบทวน๖๒
๓๓	ขยายเขตท่อน้ำประปา ภายในหมู่บ้าน บ้านทุ่งใหญ่ ม.๓	เพื่อให้ประชาชนได้มี น้ำประปาใช้อย่าง เพียงพอและทั่วถึง	จุดบ้านนายอำนาจ หยุขนาดง ถึง บ้านนายสุริยา หล้าคอม ระยะทาง ๕๐๐ เมตร	๐	๑๐๐,๐๐๐	๑๐๐,๐๐๐	-	๑๐๐,๐๐๐	ร้อยละ ๘๐ ประชาชน ได้ใช้ประโยชน์	ประชาชนมีน้ำประปาใช้ อย่างทั่วถึง	กองช่าง ทบทวน๖๒
๓๔	ก่อสร้างถนน คสล.ภายในหมู่ บ้านทุ่งใหญ่ ม.๓	๑.เพื่อให้ประชาชนได้รับ ความสะดวกในการ เดินทาง	ก่อสร้างถนน คสล.จากบ้านนายสถิตย์ คำสุชาติ บ้านโพธิ์ชัย ถึง บ้าน นายดวงจันทร์ นันทะนันท บ้านทุ่งใหญ่ ระยะทาง ๔๐๐ เมตร		-	๖๖๐,๐๐๐	-	๖๐๐,๐๐๐	ร้อยละ ๘๐ ประชาชน ได้ใช้ประโยชน์	๑.ประชาชนได้รับความ สะดวกในการสัญจร ๒.จำนวนของถนนที่ได้ รับการก่อสร้างเพิ่มขึ้น	กองช่าง ทบทวน๖๒
๓๔(๑)	ก่อสร้างถนน คสล.ภายในหมู่ บ้านทุ่งใหญ่ ม.๓	๑.เพื่อให้ประชาชนได้รับ ความสะดวกในการ เดินทาง	ก่อสร้างถนน คสล. จากถนนลาดยาง ไปถึงบ้านนายไชยยง หยุขนาดง ระยะทาง ๓๐๐ เมตร		-	๕๐๐,๐๐๐	-	๕๐๐,๐๐๐	ระยะทาง ในการก่อสร้าง	๑.ประชาชนได้รับความ สะดวกในการสัญจร ๒.จำนวนของถนนที่ได้ รับการก่อสร้างเพิ่มขึ้น	กองช่าง ทบทวน๖๒

๑.๑ แผนงานอุตสาหกรรมและการโยธา (ต่อ)

ที่	โครงการ	วัตถุประสงค์	เป้าหมาย (ผลผลิตของโครงการ)	งบประมาณ					ตัวชี้วัด (KPI)	ผลที่คาดว่าจะ จะได้รับ	หน่วยงาน ที่รับผิดชอบ
				๒๕๖๑ (บาท)	๒๕๖๒ (บาท)	๒๕๖๓ (บาท)	๒๕๖๔ (บาท)	๒๕๖๕ (บาท)			
๓๕	ก่อสร้างถนน คสล.ภายในหมู่บ้าน บ้านหนองลาด หมู่ที่ ๔	๑.เพื่อให้ประชาชนได้รับความสะดวกในการเดินทาง	๑.จากหน้าบ้านนายขวัญ วิชาลัยวดี ถึงบ้านนายบุญเพ็ง สิทธิภาพ ๒.จากบ้านนายสุเวชน์ นิลโอโล ถึงบ้านนางหมูน ดอนมายา	๒๕๐,๐๐๐	๒๕๐,๐๐๐	๒๕๐,๐๐๐	๒๕๐,๐๐๐		ระยะทางในการก่อสร้าง	๑.ประชาชนได้รับความสะดวกในการสัญจร ๒.จำนวนของถนนที่ได้รับการก่อสร้างเพิ่มขึ้น	กองช่าง
๓๖	ก่อสร้างถนน คสล.ภายในหมู่บ้าน บ้านหนองลาด หมู่ที่ ๔	๑.เพื่อให้ประชาชนได้รับความสะดวกในการเดินทาง	จากบ้านนายสมจิต ดีทะเล ถึงวัดป่ารัตนประสิทธิ์ไพศาล		๒๕๐,๐๐๐	๒๕๐,๐๐๐	-	๓๐๐,๐๐๐	ร้อยละ ๘๐ ของผู้ได้ใช้ประโยชน์	๑.ประชาชนได้รับความสะดวกในการสัญจร ๒.จำนวนของถนนที่ได้	กองช่าง
๓๗	ก่อสร้างถนน คสล.ภายในหมู่บ้าน บ้านหนองลาด หมู่ที่ ๔	๑.เพื่อให้ประชาชนได้รับความสะดวกในการเดินทาง	จากบ้านนางทองสี จำปาบุรี ถึงถนนกว้าง ๔.๐๐ เมตร ยาว ๒๐๐ เมตร หนา ๐.๑๕ เมตร		๕๒๐,๐๐๐	๕๒๐,๐๐๐	-	๕๒๐,๐๐๐	ร้อยละ ๘๐ ของผู้ได้ใช้ประโยชน์	๑.ประชาชนได้รับความสะดวกในการสัญจร ๒.จำนวนของถนนที่ได้	กองช่าง
๓๘	ก่อสร้างถนน คสล. บ้านหนองลาด หมู่ที่ ๔	๑.เพื่อให้ประชาชนได้รับความสะดวกในการเดินทาง	ขนาดถนนกว้าง ๔.๐๐ เมตร หนา ๐.๑๕ เมตร ระยะทาง ๒๐๐ เมตร พร้อมไหล่ทางลูกรังมีพื้นที่รวมไม่น้อยกว่า ๘๐๐ ตร.เมตร จากบ้านนางประทุมรัตน์ แสงเดือน ถึงบ้านนายทองสี นนทะน้า	๔๐๐,๐๐๐	-	๕๒๐,๐๐๐	-	๕๒๐,๐๐๐	จำนวนของถนนที่ได้รับการก่อสร้างเพิ่มขึ้น	๑.ประชาชนได้รับความสะดวกในการสัญจร ๒.จำนวนของถนนที่ได้รับการก่อสร้างเพิ่มขึ้น	กองช่าง
๓๙	ก่อสร้างรางระบายน้ำ บ้านหนองลาด หมู่ที่ ๔	๑.เพื่อป้องกันน้ำท่วมภายในหมู่บ้าน ๒.เพื่อให้ประชาชนได้รับปลอดภัยในการเดินทางในช่วงฤดูฝน	ก่อสร้างรางระบายน้ำแบบแรงดึงขนาด ๐.๔๘ เมตร ลึก ๐.๗๐ เมตร หนา ๐.๑๒ ม.พร้อมฝาปิดรางน้ำแบบสำเร็จรูป ขนาดผากว้าง ๐.๒๕ เมตร ยาว ๐.๔๘ ม. หนา ๐.๑๒ เมตร ระยะทาง ๒๐๐ เมตร จากหน้าวัดราษฎร์บำรุงถึงบ้านนางยงค์ ถ่างสูงเนิน	๒๕๐,๐๐๐	-	๕๒๐,๐๐๐	-	๕๒๐,๐๐๐	จำนวนของรางระบายน้ำที่ได้รับการก่อสร้าง	๑.ลดการท่วมขังของน้ำในช่วงฤดูฝน ๒.เกิดความปลอดภัยแก่ประชาชน	กองช่าง

๑.๑ แผนงานอุตสาหกรรมและการโยธา (ต่อ)

ที่	โครงการ	วัตถุประสงค์	เป้าหมาย (ผลผลิตของโครงการ)	งบประมาณ					ตัวชี้วัด (KPI)	ผลที่คาดว่าจะ จะได้รับ	หน่วยงาน ที่รับผิดชอบ
				๒๕๖๑ (บาท)	๒๕๖๒ (บาท)	๒๕๖๓ (บาท)	๒๕๖๔ (บาท)	๒๕๖๕ (บาท)			
๔๐	ก่อสร้างรางระบายน้ำ ณ บ้านหนองลาด หมู่ที่ ๔	๑.เพื่อป้องกันน้ำท่วม ภายในหมู่บ้าน ๒.เพื่อให้ประชาชนได้ รับปลอดภัยในการเดิน ทางในช่วงฤดูฝน	ก่อสร้างรางระบายน้ำแบบแรงดึงขนาด ๐.๔๘ เมตร ลึก ๐.๗๐ เมตร หนา ๐.๑๒ ม.พร้อมฝาปิดรางน้ำแบบสำเร็จ รูป ขนาดผากว้าง ๐.๒๕ เมตร ยาว ๐.๔๘ ม. หนา ๐.๑๒ เมตร ระยะทาง ๒๐๐ เมตร จากบ้านนายภา วรชัย ถึงบ้าน นางยงค์ ถ่างสูงเนิน	๒๕๐,๐๐๐	-	๒๕๐,๐๐๐	-	๒๕๐,๐๐๐	จำนวนของรางระบายน้ำ ที่ได้รับการก่อสร้าง	๑.ลดการท่วมขังของน้ำ ในช่วงฤดูฝน ๒.เกิดความปลอดภัยแก่ ประชาชน	กองช่าง หลัก
๔๑	ก่อสร้างรางระบายน้ำรอบ หมู่บ้าน บ้านหนองลาด หมู่ที่ ๔	๑.เพื่อป้องกันน้ำท่วม ภายในหมู่บ้าน ๒.เพื่อให้ประชาชนได้ รับปลอดภัยในการเดิน ทางในช่วงฤดูฝน	ก่อสร้างรางระบายน้ำแบบแรงดึงขนาด รอบหมู่บ้านในจุดที่น้ำท่วม จากหน้าบ้านนายสุเวชน์ นิลโอโล ถึง บ้านนายจันทา ปาปะจีย์ หรือ บ้าน นางบัวใส ตรีเนตร	๒๕๐,๐๐๐	-	-	-	-	จำนวนของรางระบายน้ำ ที่ได้รับการก่อสร้าง	๑.ลดการท่วมขังของน้ำ ในช่วงฤดูฝน ๒.เกิดความปลอดภัยแก่ ประชาชน	กองช่าง
๔๒	ก่อสร้างฝายน้ำลาด ลำห้วยบงตอนล่าง บ้านหนองลาด หมู่ที่ ๔	๑.เพื่อเป็นแหล่งกักเก็บ น้ำ ๒.เพื่อป้องกันปัญหา ขาดแคลนน้ำในช่วงฤดู แล้ง	ก่อสร้างฝายน้ำลาด ลำห้วยบง ตอนล่าง	-	-	๓๐๐,๐๐๐	-	๓๐๐,๐๐๐	ร้อยละ ๘๐ ผู้ได้ใช้ประโยชน์	๑.สามารถกักเก็บน้ำไว้ ใช้ในฤดูแล้ง ๒.แก้ไขปัญหาเรื่องน้ำ	
๔๓	ก่อสร้างบล็อกคอนเวริช ลำห้วยบงตอนล่าง บ้านหนองลาด หมู่ที่ ๔	๑.เพื่อสร้างความสะดวก ในการเดินทาง ๒.เพื่อเป็นการสร้างช่อง ทางให้น้ำไหลผ่านอย่าง สะดวก	ก่อสร้างบล็อกคอนเวริช ลำห้วยบงตอนล่าง	๒๐๐,๐๐๐		๒๐๐,๐๐๐	๒๐๐,๐๐๐		ระยะทาง หรือ จำนวน จุดที่ได้รับการก่อสร้าง	๑.ประชาชนได้รับความ สะดวกในการสัญจรข้าม ลำห้วย ๒.น้ำไหลสะดวก	กองช่าง

๑.๑ แผนงานอุตสาหกรรมและการโยธา (ต่อ)

ที่	โครงการ	วัตถุประสงค์	เป้าหมาย (ผลผลิตของโครงการ)	งบประมาณ					ตัวชี้วัด (KPI)	ผลที่คาดว่าจะ จะได้รับ	หน่วยงาน ที่รับผิดชอบ
				๒๕๖๑ (บาท)	๒๕๖๒ (บาท)	๒๕๖๓ (บาท)	๒๕๖๔ (บาท)	๒๕๖๕ (บาท)			
๔๔	ก่อสร้างลานอเนกประสงค์ ภายในหมู่บ้าน บ้านหนองลาด หมู่ที่ ๔	๑.เพื่อให้ประชาชนมี สถานที่ใช้ทำกิจกรรม ต่างๆ	ก่อสร้างลาน คสล. อเนกประสงค์	๒๐๐,๐๐๐	-	๒๐๐,๐๐๐	-	๕๐๐,๐๐๐	ระยะทาง หรือ จำนวน จุดที่ได้รับการก่อสร้าง	๑.ประชาชนมีสถานที่ใน การใช้ประกอบกิจกรรม ของหมู่บ้าน	กองช่าง
๔๕	ปรับปรุงถนนลูกรัง เส้นทาง หนองหมากแข้งถึง ดงหมวย บ้านหนองลาด หมู่ที่ ๔	๑.เพื่อให้ประชาชนได้รับ ความสะดวกในการสัญจร ๒.เพื่อป้องกันปัญหาน้ำ ท่วมถนนในฤดูน้ำหลาก	ปรับปรุงถนนลูกรังเส้นทางหนอง หมากแข้งถึงดงหมวย โดยการลง ดินลูกรังปรับถนนให้สูงขึ้น เพื่อป้องกัน การท่วมถนนของน้ำในฤดูน้ำหลาก	๒๐๐,๐๐๐	-	๒๐๐,๐๐๐	๒๐๐,๐๐๐		ระยะทาง หรือ จำนวน ถนนลูกรังที่ได้รับการปรับปรุง และพัฒนา	๑.ประชาชนมีเส้นทาง ในการสัญจรไปมาอย่าง ปลอดภัย ๒.น้ำไม่ท่วมถนน เส้นทาง	กองช่าง
๔๖	ก่อสร้างศาลาพักญาติ ณ วัด ป่ารัตนประสิทธิ์ไพศาลและ วัดราษฎร์บำรุง บ้านหนองลาด หมู่ที่ ๔	๑.เพื่อให้ประชาชนได้รับ ความสะดวกในการ ประกอบพิธีทางศาสนา	ก่อสร้างศาลาพักญาติ ณ วัดป่ารัตน- ประสิทธิ์ไพศาล และวัดราษฎร์บำรุง	๑๐๐,๐๐๐	-	-	-	๕๐๐,๐๐๐	จำนวนสถานที่สาธารณะ ที่ได้รับการก่อสร้าง	๑.ประชาชนมีสถานที่ใน การประกอบกิจกรรมทาง ศาสนา	กองช่าง
๔๗	ก่อสร้างถนน คสล.ภายในหมู่ บ้าน บ้านหนองลาด หมู่ที่ ๔	๑.เพื่อให้ประชาชนได้รับ ความสะดวกในการ เดินทาง	ก่อสร้างถนน คสล. จากบ้าน นางสาวพรทิพย์ นนทะนำ ถึง ที่สาธารณะ ระยะทาง ๓๐๐ เมตร ถนนกว้าง ๔.๐๐ เมตร หนา ๐.๑๕ เมตร	-	-	๕๐๐,๐๐๐	-	๕๐๐,๐๐๐	ร้อยละ ๘๐ ผู้ได้ใช้ประโยชน์	๑.ประชาชนได้รับความ สะดวกในการสัญจร ๒.จำนวนของถนนที่ได้ รับการก่อสร้างเพิ่มขึ้น	กองช่าง ทบทวน๖๒
๔๘	ก่อสร้างถนน คสล.ภายในหมู่ บ้าน บ้านหนองลาด หมู่ที่ ๔	๑.เพื่อให้ประชาชนได้รับ ความสะดวกในการ เดินทาง	ก่อสร้างถนน คสล. จากบ้าน นายสง่า โนนทะนำ ถึงวัดป่า บ้านหนองลาด ระยะทาง ๒๐๐ เมตร ถนนกว้าง ๔.๐๐ เมตร หนา ๐.๑๕ เมตร	-	-	๕๐๐,๐๐๐	-	๕๐๐,๐๐๐	ร้อยละ ๘๐ ผู้ได้ใช้ประโยชน์	๑.ประชาชนได้รับความ สะดวกในการสัญจร	กองช่าง ทบทวน๖๒

๑.๑ แผนงานอุตสาหกรรมและการโยธา (ต่อ)

ที่	โครงการ	วัตถุประสงค์	เป้าหมาย (ผลผลิตของโครงการ)	งบประมาณ					ตัวชี้วัด (KPI)	ผลที่คาดว่าจะ จะได้รับ	หน่วยงาน ที่รับผิดชอบ
				๒๕๖๑ (บาท)	๒๕๖๒ (บาท)	๒๕๖๓ (บาท)	๒๕๖๔ (บาท)	๒๕๖๕ (บาท)			
๔๙	ขยายถนน คสล.ภายในหมู่บ้าน บ้านหนองลาด หมู่ที่ ๔	๑.เพื่อให้ประชาชนได้รับความสะดวกในการเดินทาง	ขยายถนน คสล. จากบ้านนางยงค์ ถ่างสูงเนิน ถึงบ้านนายบุญมี เคาสิม ขยายทั้งสองข้างทาง ระยะทาง ๙๐๐ เมตร ถนนกว้าง ๔.๐๐ เมตร หนา ๐.๑๕ เมตร	-	-	๓๐๐,๐๐๐	-	๓๐๐,๐๐๐	ร้อยละ ๘๐ ผู้ได้ใช้ประโยชน์	๑.ประชาชนได้รับความสะดวกในการสัญจร	กองช่าง ทบทวน๖๒
๕๐	ลงลูกรังถนนรอบป่าชุมชน บ้านหนองลาด หมู่ที่ ๔	๑.เพื่อให้ประชาชนได้รับความสะดวกในการเดินทาง	ลงลูกรังถนนรอบป่าชุมชน วัดป่ารัตนประสิทธิ์ไพศาล ระยะทาง ๒ กิโลเมตร ถนนกว้าง ๖.๐๐ เมตร ผิวจราจร ๔.๐๐ เมตร สูงเหลือ ๐.๕๐	-	-	-	๕๐๐,๐๐๐.๐๐	-	ร้อยละ ๘๐ ผู้ได้ใช้ประโยชน์	๑.ประชาชนได้รับความสะดวกในการสัญจร	
๕๑	ก่อสร้างศาลาอเนกประสงค์ บ้านหนองลาด หมู่ที่ ๔	๑.เพื่อให้ประชาชนได้รับความสะดวก	ก่อสร้างศาลาอเนกประสงค์	-	-	๕๐๐,๐๐๐	-	๕๐๐,๐๐๐	ร้อยละ ๘๐ ของผู้ได้ใช้ประโยชน์	ประชาชนได้รับความสะดวก	กองช่าง
๕๒	ก่อสร้างถนน คสล.ภายในหมู่บ้าน บ้านหนองแวง หมู่ที่ ๕	๑.เพื่อให้ประชาชนได้รับความสะดวกในการใช้ถนนสัญจร	จากหนองแวงแยกคางหาว-วัดป่าศรีคูเมือง ระยะทาง ๓,๐๐๐ เมตร กว้าง ๕ เมตร	๕๐๐,๐๐๐	๕๐๐,๐๐๐	๕๐๐,๐๐๐	๕๐๐,๐๐๐		จำนวนถนน คสล. ที่ได้รับการก่อสร้างเพิ่มขึ้น	ประชาชนได้รับความสะดวก ปลอดภัยในการสัญจรไปมา	กองช่าง
๕๓	ก่อสร้างถนน คสล.ภายในหมู่บ้าน บ้านหนองแวง หมู่ที่ ๕	๑.เพื่อให้ประชาชนได้รับความสะดวกในการใช้ถนนสัญจร	จากเส้นหลังบ้าน ส.อบต.นิชนันท์ อุบมานะ ถึงหนองทุ่ม ระยะทาง ๑๒๐๐ ม.		๕๐๐,๐๐๐	๕๐๐,๐๐๐	๕๐๐,๐๐๐		จำนวนถนน คสล. ที่ได้รับการก่อสร้างเพิ่มขึ้น	ประชาชนได้รับความสะดวก ปลอดภัยในการสัญจรไปมา	กองช่าง
๕๔	ก่อสร้างถนน คสล.ภายในหมู่บ้าน บ้านหนองแวง หมู่ที่ ๕	๑.เพื่อให้ประชาชนได้รับความสะดวกในการใช้ถนนสัญจร	จากบ้านนางเตียง คำสีสร้างคอม ถึงนายพรหม นันทศรีวิสัย ๑๐๐๐ ม.		๕๐๐,๐๐๐	๕๐๐,๐๐๐	๕๐๐,๐๐๐		จำนวนถนน คสล. ที่ได้รับการก่อสร้างเพิ่มขึ้น	ประชาชนได้รับความสะดวก ปลอดภัยในการสัญจรไปมา	กองช่าง

๑.๑ แผนงานอุตสาหกรรมและการโยธา (ต่อ)

ที่	โครงการ	วัตถุประสงค์	เป้าหมาย (ผลผลิตของโครงการ)	งบประมาณ					ตัวชี้วัด (KPI)	ผลที่คาดว่าจะ จะได้รับ	หน่วยงาน ที่รับผิดชอบ
				๒๕๖๑ (บาท)	๒๕๖๒ (บาท)	๒๕๖๓ (บาท)	๒๕๖๔ (บาท)	๒๕๖๕ (บาท)			
๕๕	ก่อสร้างถนน คสล.ภายในหมู่บ้าน บ้านหนองแวง หมู่ที่ ๕	๑.เพื่อให้ประชาชนได้รับความสะดวกในการใช้ถนนสัญจร	เส้นข้างโรงเรียน และหลังโรงเรียนติดกับหนองหมู่บ้านติดระยะทาง ๕๐๐ เมตร	๕๐๐,๐๐๐	๕๐๐,๐๐๐	๕๐๐,๐๐๐		๕๐๐,๐๐๐	จำนวนถนน คสล.ที่ได้รับการก่อสร้างเพิ่มขึ้น	ประชาชนได้รับความสะดวก ปลอดภัยในการสัญจรไปมา	กองช่าง
๕๖	ก่อสร้างถนน คสล.ภายในหมู่บ้าน บ้านหนองแวง หมู่ที่ ๕	๑.เพื่อให้ประชาชนได้รับความสะดวกในการใช้ถนนสัญจร	ก่อสร้างถนน คสล.ซอยบ้านนายทองพูน บุญทวี ไปถนนเส้นหลังถึงถนนรองหมู่บ้าน ระยะทาง ๑๕๐ เมตร	-	-	๒๐๐,๐๐๐	๒๐๐,๐๐๐	-	จำนวนถนน คสล.ที่ได้รับการก่อสร้างเพิ่มขึ้น	ประชาชนได้รับความสะดวก ปลอดภัยในการสัญจรไปมา	กองช่าง ทบทวน๖๒
๕๗	ก่อสร้างถนน คสล.ภายในหมู่บ้าน บ้านหนองแวง หมู่ที่ ๕	๑.เพื่อให้ประชาชนได้รับความสะดวกในการใช้ถนนสัญจร	ก่อสร้างถนน คสล.ซอยตรงข้ามวัดหนองหมู่บ้านติดถึงถนนเส้นหลังถึงถนนเส้นรอบหมู่บ้าน ระยะทาง ๑๒๐ เมตร	-	-	๒๐๐,๐๐๐	-	๒๐๐,๐๐๐	จำนวนถนน คสล.ที่ได้รับการก่อสร้างเพิ่มขึ้น	ประชาชนได้รับความสะดวก ปลอดภัยในการสัญจรไปมา	กองช่าง ทบทวน๖๒
๕๘	ก่อสร้างถนน คสล.ภายในหมู่บ้าน บ้านหนองแวง หมู่ที่ ๕	๑.เพื่อให้ประชาชนได้รับความสะดวกในการใช้ถนนสัญจร	ก่อสร้างถนน คสล.ซอยข้างบ้านนายทองแดง ดอนมายา ถึงถนนเส้นรอบหมู่บ้าน ระยะทาง ถนนกว้าง ๔.๐๐ เมตร หนา ๐.๑๕ เมตร	-	-	๒๐๐,๐๐๐	-	๒๐๐,๐๐๐	จำนวนถนน คสล.ที่ได้รับการก่อสร้างเพิ่มขึ้น	ประชาชนได้รับความสะดวก ปลอดภัยในการสัญจรไปมา	กองช่าง ทบทวน๖๒
๕๙	ก่อสร้างถนน คสล.ภายในหมู่บ้าน บ้านหนองแวง หมู่ที่ ๕	๑.เพื่อให้ประชาชนได้รับความสะดวกในการใช้ถนนสัญจร	ก่อสร้างถนน คสล.ซอยตัดใหม่ถึงเส้นรอบหมู่บ้าน ระยะทาง ๒๐๐ เมตร			๒๐๐,๐๐๐		๒๐๐,๐๐๐	จำนวนถนน คสล.ที่ได้รับการก่อสร้างเพิ่มขึ้น	ประชาชนได้รับความสะดวก ปลอดภัยในการสัญจรไปมา	กองช่าง ทบทวน๖๒

๑.๑ แผนงานอุตสาหกรรมและการโยธา (ต่อ)

ที่	โครงการ	วัตถุประสงค์	เป้าหมาย (ผลผลิตของโครงการ)	งบประมาณ					ตัวชี้วัด (KPI)	ผลที่คาดว่าจะ จะได้รับ	หน่วยงาน ที่รับผิดชอบ
				๒๕๖๑ (บาท)	๒๕๖๒ (บาท)	๒๕๖๓ (บาท)	๒๕๖๔ (บาท)	๒๕๖๕ (บาท)			
๖๐	ก่อสร้างกำแพงกันน้ำเสียลงสู่หนองท่อม เพื่อระบบประปาหมู่บ้านปลอดภัยปราศจากสารพิษ ณ บ้านหนองแวง หมู่ที่ ๕	๑.เพื่อให้ประชาชนมีน้ำประปาใช้อย่างปลอดภัยปราศจากสารพิษ	ก่อสร้างรางระบายน้ำเสียลงสู่หนองท่อม ขนาดรางระบายน้ำกว้าง ๐.๔๘ เมตร ลึก ๐.๗๐ เมตร หนา ๐.๑๒ เมตร พร้อมฝาปิดขนาด ๐.๒๕ x ๐.๔๘ เมตร หนา ๐.๑๒ เมตร ระยะทาง ๕๐๐ เมตร	๓๕๐,๐๐๐	๓๕๐,๐๐๐		๓๕๐,๐๐๐		ร้อยละของประชาชนที่มีน้ำประปาใช้อย่างปลอดภัย	๑.ประชาชนมีน้ำประปาใช้อย่างปลอดภัยปราศจากสารพิษ	กองช่าง
๖๑	ก่อสร้างคลองระบายน้ำรอบหนองท่อมบัณฑิต บ้านหนองแวง หมู่ที่ ๕	๑.เพื่อให้ประชาชนได้ใช้น้ำจากแหล่งน้ำ	ก่อสร้างคลองระบายน้ำรอบหนองท่อมบัณฑิต กว้าง ๘.๐๐ เมตร ยาว ๑๖.๐๐ เมตร สูง ๓.๐๐ เมตร	๒๕๐,๐๐๐	๒๕๐,๐๐๐		๒๕๐,๐๐๐		ระยะทางในการก่อสร้าง	๑.ประชาชนมีน้ำใช้อย่างเพียงพอในการทำการเกษตร และใช้ในการดำรงชีวิต	กองช่าง
๖๒	ปรับปรุงหรือซ่อมแซมศาลาอเนกประสงค์พร้อมห้องน้ำ บ้านหนองแวง หมู่ที่ ๕	๑.เพื่อให้ประชาชนมีสถานที่ที่ปลอดภัย และสะอาดใช้ในการจัดกิจกรรมของหมู่บ้าน	ศาลาอเนกประสงค์ และห้องน้ำ ได้รับการดูแล	๒๕๐,๐๐๐	๒๕๐,๐๐๐	๒๕๐,๐๐๐		๒๕๐,๐๐๐	ร้อยละของประชาชนที่ได้ใช้ประโยชน์	๑.ประชาชนเกิดความปลอดภัยเมื่อมีการใช้ประโยชน์ศาลาฯ ในการจัดกิจกรรมของหมู่บ้าน	กองช่าง
๖๓	ก่อสร้างรางระบายน้ำรอบหมู่บ้าน บ้านหนองแวง หมู่ที่ ๕	๑.เพื่อป้องกันน้ำท่วมภายในหมู่บ้าน ๒.เพื่อให้ประชาชนได้รับปลอดภัยในการเดินทางในช่วงฤดูฝน	ก่อสร้างรางระบายน้ำตามถนนลาดยาง นาโงะ-โพธิ์ท่าเมือง จากเขตบ้านเทพเทวี ถึง ลำห้วยเสาโงะ ระยะทาง ๑,๒๐๐ เมตร กว้าง ๑๐ เมตร	๒๕๐,๐๐๐	๒๕๐,๐๐๐	๒๕๐,๐๐๐		๒๕๐,๐๐๐	จำนวนของรางระบายน้ำที่ได้รับการก่อสร้าง	๑.ลดการท่วมขังของน้ำในช่วงฤดูฝน ๒.เกิดความปลอดภัยแก่ประชาชน	กองช่าง
๖๔	ก่อสร้างลานอเนกประสงค์ บ้านหนองแวง หมู่ที่ ๕	๑.เพื่อให้ประชาชนมีสถานที่ใช้ทำกิจกรรมต่างๆ	ก่อสร้างลาน คสล.อเนกประสงค์ ณ หนองแวง หมู่ที่ ๕	๑๐๐,๐๐๐	๑๐๐,๐๐๐	๑๐๐,๐๐๐		๓๐๐,๐๐๐	ร้อยละ ๘๐ ประชาชนที่ได้ใช้ประโยชน์	๑.มีพื้นที่ในการจัดกิจกรรมของประชาชน	กองช่าง

๑.๑ แผนงานอุตสาหกรรมและการโยธา (ต่อ)

ที่	โครงการ	วัตถุประสงค์	เป้าหมาย (ผลผลิตของโครงการ)	งบประมาณ					ตัวชี้วัด (KPI)	ผลที่คาดว่าจะ จะได้รับ	หน่วยงาน ที่รับผิดชอบ หลัก
				๒๕๖๑ (บาท)	๒๕๖๒ (บาท)	๒๕๖๓ (บาท)	๒๕๖๔ (บาท)	๒๕๖๕ (บาท)			
๖๕	เสริมลูกรังรอบหนองน้ำ หนองหุ่มบัณฑิต บ้านหนองแวง หมู่ที่ ๕	๑.เพื่อให้เกิดความปลอดภัยแก่ประชาชนที่สัญจร ไปมา	เสริมลูกรังรอบหนองน้ำสาธารณะ หนองหุ่มบัณฑิต ด้านทิศตะวันออก ระยะทาง ๘๐๐ เมตร	๑๐๐,๐๐๐	๑๐๐,๐๐๐	๑๐๐,๐๐๐	-	๒๕๐,๐๐๐	ระยะทาง หรือ จำนวนจุด ที่ได้รับการปรับปรุง พัฒนา	๑.ประชาชนได้รับความ ปลอดภัยในการสัญจร ๒.ประชาชนมีถนนที่ ปลอดภัยในวังออกกำลัง กาย	กองช่าง
๖๖	ก่อสร้างห้องน้ำสาธารณะ ณ ลานกีฬาอนุเคราะห์ บ้านหนองแวง หมู่ที่ ๕	๑. เพื่อให้เกิดความสะอาด และสะอาดแก่สถานที่	ก่อสร้างห้องน้ำสาธารณะ ณ ลานกีฬา อนุเคราะห์ จำนวน ๑ หลัง ๒๐ ห้อง ยาว ๔ เมตร ยาว ๓๐ ม.	๒๕๐,๐๐๐	๒๕๐,๐๐๐	๒๕๐,๐๐๐	-	๒๕๐,๐๐๐	ระยะทางในการก่อสร้าง	๑.ประชาชนได้รับความ สะดวกในการใช้บริการ ในช่วงที่มีการจัดกิจกรรม	กองช่าง
๖๗	ก่อสร้างรางระบายน้ำรอบ หมู่บ้าน บ้านโพธิ์ชัย หมู่ที่ ๖	๑.เพื่อป้องกันน้ำท่วม ภายในหมู่บ้าน ๒.เพื่อให้ประชาชนได้ รับปลอดภัยในการเดิน ทางในช่วงฤดูฝน	ก่อสร้างรางระบายน้ำแบบแรงดึงดูด รอบหมู่บ้านในจุดที่น้ำท่วม ระยะทาง ๙๐ เมตร	๒๕๐,๐๐๐	๒๕๐,๐๐๐	-	-	-	จำนวนของรางระบายน้ำ ที่ได้รับการก่อสร้าง	๑.ลดการท่วมขังของน้ำ ในช่วงฤดูฝน ๒.เกิดความปลอดภัยแก่ ประชาชน	กองช่าง
๖๘	ก่อสร้างถนน คสล. ภายใน หมู่บ้าน บ้านโพธิ์ชัย หมู่ที่ ๖	๑.เพื่อให้ประชาชน ได้รับความสะดวก ในการใช้ถนนสัญจร	๑.ก่อสร้างถนน คสล.จากบ้าน นายสมศักดิ์ ดินไธสง ถึง ถนนเส้น หลัก	๒๐๐,๐๐๐	๒๐๐,๐๐๐	๓๐๐,๐๐๐	-	๒๕๐,๐๐๐	จำนวนถนน คสล. ที่ได้รับการก่อสร้าง เพิ่มขึ้น	ประชาชนได้รับความ สะดวก ปลอดภัยในการ สัญจรไปมา	กองช่าง
๖๙	ก่อสร้างถนน คสล. ภายใน หมู่บ้าน บ้านโพธิ์ชัย หมู่ที่ ๖	๑.เพื่อให้ประชาชน ได้รับความสะดวก ในการใช้ถนนสัญจร	๒. ก่อสร้างถนน คสล.จากบ้าน นายประสิทธิ์ อ่อนศรี ถึงบ้าน นายสุรเดช แพงบุตตี	๒๐๐,๐๐๐	๒๐๐,๐๐๐	๓๐๐,๐๐๐	-	๒๕๐,๐๐๐	จำนวนถนน คสล. ที่ได้รับการก่อสร้าง เพิ่มขึ้น	ประชาชนได้รับความ สะดวก ปลอดภัยในการ สัญจรไปมา	กองช่าง

๑.๑ แผนงานอุตสาหกรรมและการโยธา (ต่อ)

ที่	โครงการ	วัตถุประสงค์	เป้าหมาย (ผลผลิตของโครงการ)	งบประมาณ					ตัวชี้วัด (KPI)	ผลที่คาดว่าจะ จะได้รับ	หน่วยงาน ที่รับผิดชอบ
				๒๕๖๑ (บาท)	๒๕๖๒ (บาท)	๒๕๖๓ (บาท)	๒๕๖๔ (บาท)	๒๕๖๕ (บาท)			
๗๐	ปรับปรุงถนนดินลูกรังพร้อมลงท่อลอดเหลี่ยมแบบ คสล. บ้านโพธิ์ชัย หมู่ที่ ๖	๑.เพื่อให้ประชาชนได้มีถนนใช้อย่างสะดวกและปลอดภัย ๒.เพื่อแก้ไขปัญหาน้ำท่วมขัง	ปรับปรุงถนนดินลูกรังพร้อมลงท่อลอดเหลี่ยม แบบ คสล. บริเวณลำห้วยหินโงน	๕๐๐,๐๐๐	-	-		-	ระยะทางถนนลูกรังที่ได้รับการปรับปรุงดูแล	๑.ประชาชนมีความปลอดภัยในการสัญจรไปมา ๒.น้ำไม่ท่วมขัง	กองช่าง ฉ.๑ ผ.๐๑ แผน๔ปีเดิม
๗๑	ก่อสร้างรางระบายน้ำ คสล. บ้านโพธิ์ชัย หมู่ที่ ๖	๑.เพื่อป้องกันการท่วมขังของน้ำในฤดูฝน ๒.เพื่อให้ประชาชนได้รับความปลอดภัยทั้งชีวิตและทรัพย์สิน	ก่อสร้างรางระบายน้ำ คสล. เริ่มจากบ้านนายประดิษฐ์ อุ๋นใจ ถึงบ้านนางละคร กิตติราช ผ่านบ้านนายเฉลียว คำอินทร์ ถึงบ้านนายบุญเรือง เพิ่มพูน ระยะทางประมาณ ๑๐๐ เมตร	-	๕๐๐,๐๐๐	๕๐๐,๐๐๐	๕๐๐,๐๐๐		ระยะทางในการก่อสร้างรางระบายน้ำ คสล.	๑.ลดการท่วมขังของน้ำ ๒.ประชาชนได้รับความสะดวก ปลอดภัยทั้งชีวิตและทรัพย์สิน	กองช่าง ฉ.๒ ผ.๐๑ แผน๔ปีเดิม
๗๒	ขยายไหล่ทาง คสล. บ้านโพธิ์ชัย หมู่ที่ ๖	๑.เพื่อให้ประชาชนได้รับความปลอดภัยทั้งชีวิต และทรัพย์สิน	ขยายไหล่ทาง คสล. ระหว่างบ้านกับโรงเรียน ระยะทาง ๓๐๐ เมตร	-	๕๐๐,๐๐๐	๕๐๐,๐๐๐	๕๐๐,๐๐๐		ระยะทางในการขยายไหล่ทาง คสล.	ประชาชนได้รับความสะดวก ปลอดภัยทั้งชีวิตและทรัพย์สิน	กองช่าง ฉ.๒ ผ.๐๑ แผน๔ปีเดิม
๗๓	ซ่อมแซมถนนลูกรัง บ้านโพธิ์ชัย หมู่ที่ ๖	๑.เพื่อให้ประชาชนได้รับความปลอดภัยทั้งชีวิต และทรัพย์สิน	ซ่อมแซมถนนลูกรัง บ้านน้อยหนองทุ่ม จากบ้านนางสุขุม นากลาง ระยะทางประมาณ ๕๐ เมตร	-	๒๐๐,๐๐๐	๒๐๐,๐๐๐	๒๐๐,๐๐๐		จำนวนถนนที่ได้รับการซ่อมแซม	ประชาชนได้รับความสะดวก ปลอดภัยทั้งชีวิตและทรัพย์สิน	กองช่าง ฉ.๒ ผ.๐๑ แผน๔ปีเดิม
๗๔	ซ่อมแซมถนนลูกรัง บ้านโพธิ์ชัย หมู่ที่ ๖	๑.เพื่อให้ประชาชนได้รับความปลอดภัยทั้งชีวิต และทรัพย์สิน	ซ่อมแซมถนนลูกรัง บ้านน้อยหนองทุ่ม จากบ้านบัวสัย นากลาง ถึง บ้านนายสมพงษ์ พระอุทัย ระยะทาง ๕๐ เมตร	-	๒๐๐,๐๐๐	๒๐๐,๐๐๐	๒๐๐,๐๐๐		จำนวนถนนที่ได้รับการซ่อมแซม	ประชาชนได้รับความสะดวก ปลอดภัยทั้งชีวิตและทรัพย์สิน	กองช่าง ฉ.๒ ผ.๐๑ แผน๔ปีเดิม

๑.๑ แผนงานอุตสาหกรรมและการโยธา (ต่อ)

ที่	โครงการ	วัตถุประสงค์	เป้าหมาย (ผลผลิตของโครงการ)	งบประมาณ					ตัวชี้วัด (KPI)	ผลที่คาดว่าจะ จะได้รับ	หน่วยงาน ที่รับผิดชอบ
				๒๕๖๑ (บาท)	๒๕๖๒ (บาท)	๒๕๖๓ (บาท)	๒๕๖๔ (บาท)	๒๕๖๕ (บาท)			
๗๕	ปรับปรุงศาลาอเนกประสงค์ บ้านโพธิ์ชัย หมู่ที่ ๖	เพื่อให้ประชาชนมี สถานที่ในการจัด กิจกรรม สร้างความ สามัคคีในชุมชน	โดยการต่อเติมศาลาอเนกประสงค์	-		๑๕๐,๐๐๐	-	๓๐๐,๐๐๐	ร้อยละ ๘๐ ประชาชน ได้ใช้ประโยชน์	๑.ลดการท่วมขังของน้ำ ๒.ประชาชนได้รับความ สะดวก ปลอดภัยทั้งชีวิต และทรัพย์สิน	กองช่าง ทบทวน๖๒
๗๖	ก่อสร้างคลองระบายน้ำ บ้านโพธิ์ชัย หมู่ที่ ๖	๑.เพื่อป้องกันน้ำท่วม ภายในหมู่บ้าน ๒.เพื่อให้ประชาชนได้ รับปลอดภัยในการเดิน ทางในช่วงฤดูฝน	ก่อสร้างคลองระบายน้ำเป็นทางลาด จากอ่างเก็บน้ำภูกระแต จากที่นา นายหนูไตร ฝั่ล้อมท่าเล	-	-	๑๐๐,๐๐๐	-	๒๕๐,๐๐๐		๑.ลดการท่วมขังของน้ำ ในช่วงฤดูฝน ๒.เกิดความปลอดภัยแก่ ประชาชน	กองช่าง ทบทวน๖๒
๗๗	ก่อสร้างถนน คสล. ภายใน หมู่บ้าน บ้านโพธิ์ชัย หมู่ที่ ๖	๑.เพื่อให้ประชาชน ได้รับความสะดวก ในการใช้ถนนสัญจร	๑.ก่อสร้างถนน คสล.ซอยบ้าน นายหนูเทียน ภาษาเวชัย	-	-	๑๐๐,๐๐๐	-	๒๕๐,๐๐๐	จำนวนถนน คสล. ที่ได้รับการก่อสร้าง เพิ่มขึ้น	ประชาชนได้รับความ สะดวก ปลอดภัยในการ สัญจรไปมา	กองช่าง ทบทวน๖๒
๗๘	ก่อสร้างลานอเนกประสงค์ บ้านโพธิ์ท่าเมือง หมู่ที่ ๗	๑.เพื่อให้ประชาชนมี สถานที่ใช้ทำกิจกรรม ต่างๆ	ก่อสร้างลาน คสล.อเนกประสงค์ ณ โพธิ์ท่าเมือง หมู่ที่ ๗	๑๐๐,๐๐๐	๑๐๐,๐๐๐	๒๕๐,๐๐๐	-	๒๕๐,๐๐๐	จำนวนลาน คสล.ที่ก่อสร้าง	๑.มีพื้นที่ในการจัดกิจกรรม ของประชาชน	กองช่าง
๗๙	ก่อสร้างฝายชลื่อน้ำลำห้วยเจียม ณ บ้านโพธิ์ท่าเมือง หมู่ที่ ๗	๑.เพื่อให้มีน้ำใช้ตลอดปี	ก่อสร้างฝายชลื่อน้ำลำห้วยเจียม ช่วงที่นานายณัฐพล จันทระทะคุณ)	๑๕๐,๐๐๐	๑๕๐,๐๐๐	-	-	-	ระยะทางในการก่อสร้าง	๑.ประชาชนมีแหล่งกัก เก็บน้ำ ๒.ประชาชนมีแหล่งน้ำใช้ ตลอดปี	กองช่าง
๘๐	ขุดลอกห้วยเจียม บ้านโพธิ์ท่าเมือง ม.๗	เพื่อให้มีน้ำใช้ตลอดปี	ขุดลอกลำห้วยเจียมช่วงใต้สะพานไป บ้านโพธิ์ ตำบลบ้านโพธิ์ อำเภอโพธิ์ชัย จังหวัดหนองคาย	-	-	๒๕๐,๐๐๐	๒๕๐,๐๐๐	๒๕๐,๐๐๐	ร้อยละ ๘๐ ผู้ได้ใช้ประโยชน์	๑.ประชาชนมีแหล่งกัก เก็บน้ำ ๒.ประชาชนมีแหล่งน้ำใช้ตลอดปี	กองช่าง ทบทวน๖๒

๑.๑ แผนงานอุตสาหกรรมและการโยธา (ต่อ)

ที่	โครงการ	วัตถุประสงค์	เป้าหมาย (ผลผลิตของโครงการ)	งบประมาณ					ตัวชี้วัด (KPI)	ผลที่คาดว่าจะได้รับ	หน่วยงาน ที่รับผิดชอบ หลัก
				๒๕๖๑ (บาท)	๒๕๖๒ (บาท)	๒๕๖๓ (บาท)	๒๕๖๔ (บาท)	๒๕๖๕ (บาท)			
๘๑	ก่อสร้างรางระบายน้ำภายในหมู่บ้าน บ้านโพธิ์ท่าเมือง หมู่ที่ ๗	๑.เพื่อป้องกันปัญหาน้ำท่วมขังในฤดูในฝน	ก่อสร้างรางระบายน้ำช่วงหน้าบ้าน นางทองแดง โพธิ์ทองดี ถึงหน้าบ้าน นางพคำมาย พันธุ์ออน	๑๕๐,๐๐๐	๑๕๐,๐๐๐		๑๐๐,๐๐๐	๑๕๐,๐๐๐	ระยะทางการก่อสร้าง	๑.ประชาชนได้รับการแก้ไขปัญหาน้ำท่วมขัง	กองช่าง
๘๒	ขุดสระสาธารณะ	๑.เพื่อเป็นการป้องกันและแก้ไขปัญหายากแฉ่ง ๒.เพื่อเป็นแหล่งกักเก็บน้ำไว้ใช้ในช่งฤดูแล้ง ๓.เพื่อเป็นแหล่งกักเก็บน้ำดิบผลิตน้ำประปา	ขุดลอกสระสาธารณะ มีความลึกประมาณ ๒.๕ เมตร บ้านโพธิ์ท่าเมือง หมู่ที่ ๗	-	๑,๐๕๐,๐๐๐			๕๐๐,๐๐๐	ปริมาณแหล่งน้ำที่ได้รับการดูแล	๑.มีน้ำดิบเพียงพอในการผลิตน้ำประปา ๒.แหล่งกักเก็บน้ำได้รับการดูแล	กองช่าง ฉ.๒ ผ.๑ แผน๔ปีเดิม
๘๓	ขยายเขตประปาหมู่บ้าน บ้านโพธิ์ท่าเมือง หมู่ที่ ๗	๑.ประชาชนได้รับความสะดวกในการใช้น้ำประปา	ขยายเขตประปาหมู่บ้าน ให้ทั่วถึงทุกครัวเรือน ภายในหมู่บ้าน			๑๐๐,๐๐๐	๑๐๐,๐๐๐	๑๐๐,๐๐๐	ระยะทางในการขยายเขตประปา	ประชาชนมีน้ำประปาใช้อย่างทั่วถึง	กองช่าง ทบทวน๖๒
๘๔	ก่อสร้างถนน คสล.ภายในบ้านโพธิ์ท่าเมือง ม.๗	๑.เพื่อให้ประชาชนได้รับความสะดวกในการใช้ถนนสัญจร	ก่อสร้างถนน คสล.จากถนนนาโอง-โพธิ์ท่าเมือง ถึงสวนนายณัฐพล จันทระคุณ	-	-	๒๐๐,๐๐๐	-	๕๐๐,๐๐๐	จำนวนถนน คสล.ที่ได้รับการก่อสร้างเพิ่มขึ้น	ประชาชนได้รับความสะดวก ปลอดภัยในการสัญจรไปมา	กองช่าง
๘๕	ก่อสร้างถนน คสล.ภายในบ้านโพธิ์ท่าเมือง ม.๗	๑.เพื่อให้ประชาชนได้รับความสะดวกในการใช้ถนนสัญจร	ก่อสร้างถนน คสล.จากถนนนาโอง-โพธิ์ท่าเมือง ถึงเมรุมาศวัดป่าพรหมจรรย์	-	-	๒๐๐,๐๐๐	-	๒๐๐,๐๐๐	ระยะทางในการขยายเขตประปา	ประชาชนมีน้ำประปาใช้อย่างทั่วถึง	กองช่าง

๑.๑ แผนงานอุตสาหกรรมและการโยธา (ต่อ)

ที่	โครงการ	วัตถุประสงค์	เป้าหมาย (ผลผลิตของโครงการ)	งบประมาณ					ตัวชี้วัด (KPI)	ผลที่คาดว่าจะ จะได้รับ	หน่วยงาน ที่รับผิดชอบ
				๒๕๖๑ (บาท)	๒๕๖๒ (บาท)	๒๕๖๓ (บาท)	๒๕๖๔ (บาท)	๒๕๖๕ (บาท)			
๘๖	ก่อสร้างถนน คสล.ภายในหมู่บ้าน บ้านเทพเทวี หมู่ที่ ๘	๑.เพื่อให้ประชาชนได้รับความสะดวกในการใช้ถนนสัญจร	ก่อสร้างถนน คสล.รอบหมู่บ้าน	๒๐๐,๐๐๐	๒๐๐,๐๐๐	๒๐๐,๐๐๐	-	๕๐๐,๐๐๐	จำนวนถนน คสล. ที่ได้รับการก่อสร้างเพิ่มขึ้น	ประชาชนได้รับความสะดวก ปลอดภัยในการสัญจรไปมา	กองช่าง
๘๗	ขยายเขตประปาหมู่บ้าน บ้านเทพเทวี หมู่ที่ ๘	๑.ประชาชนได้รับความสะดวกในการใช้น้ำประปา	ขยายเขตประปาหมู่บ้าน ให้ทั่วถึงทุกครัวเรือน ภายในหมู่บ้าน	๑๐๐,๐๐๐	๑๐๐,๐๐๐	๑๐๐,๐๐๐	-	๒๐๐,๐๐๐	ระยะทางในการขยายเขตประปา	ประชาชนมีน้ำประปาใช้อย่างทั่วถึง	กองช่าง
๘๘	ปรับปรุงถนนดินลูกรังพร้อมท่อคอนกรีต บ้านเทพเทวี หมู่ที่ ๘	๑.เพื่อให้ประชาชนได้รับความสะดวก และปลอดภัยในการใช้ถนน ๒.เพื่อแก้ไขปัญหา น้ำท่วมขัง	ปรับปรุงถนนดินลูกรังพร้อมลงท่อ คสล. บ้านเทพเทวี จากถนนหลังวัดบ้านเทพเทวี ถึงที่ดินนายสมัย คำแดง	๑๕๐,๐๐๐	-	-	-	-	ระยะทางถนนลูกรังที่ได้รับการปรับปรุง ดูแล	๑.ประชาชนได้รับความปลอดภัยในการสัญจรไปมา ๒.น้ำไม่ท่วมขัง	กองช่าง ฉ.๑
๘๙	วางท่อ คสล. ถนนลูกรัง บ้านเทพเทวี หมู่ที่ ๘	๑.เพื่อให้ประชาชนมีเส้นทางในการเดินทางอย่างสะดวก ๒.เพื่อเป็นการระบายน้ำให้สะดวกในยามฤดูฝน	วางท่อ คสล. บริเวณถนนลูกรังที่นายนายเมฆ บ้านเทพเทวี หมู่ที่ ๘	๕๐,๐๐๐	-	-	-	-	ระยะทางในการวางท่อ คสล.	๑.น้ำไม่ท่วมขัง ๒.สัญจรไปมาสะดวก	กองช่าง ฉ.๑
๙๐	ก่อสร้างบ้านพักพนักงานส่วนตำบล	๑.เพื่อให้พนักงานได้มีที่พักอาศัยในการปฏิบัติงาน	ก่อสร้างบ้านพักพนักงานส่วนตำบล สำนักงาน อบต.อ่อนนาลับ	๕๐๐,๐๐๐	๕๐๐,๐๐๐	๕๐๐,๐๐๐	-	๓,๕๐๐,๐๐๐	ร้อยละของพนักงานส่วนตำบลได้มีที่พักอาศัยในการปฏิบัติงาน	๑.พนักงานส่วนตำบลได้มีที่พักอาศัยในการปฏิบัติงาน	กองช่าง
๙๑	ปรับปรุง ต่อเติมศูนย์พัฒนาเด็กเล็กภายในพื้นที่	เพื่อเพิ่มความปลอดภัยแก่เด็ก และเป็นเพิ่มสถานที่ในการรับเด็กเข้ารับการดูแล	ปรับปรุงศูนย์พัฒนาเด็กเล็กในเขตตำบลอ่อนนาลับ	๗๐,๐๐๐.๐๐	๗๐,๐๐๐.๐๐	๗๐,๐๐๐.๐๐	-	๒๕๐,๐๐๐.๐๐	จำนวนครั้งต่อปีในการจัดกิจกรรม	๑.เด็กมีความปลอดภัย ๒.อาคารสถานที่รับดูแลเด็กก่อนวัยอนุบาลได้รับการบำรุง และดูแล	กองช่าง

๑.๑ แผนงานอุตสาหกรรมและการโยธา (ต่อ)

ที่	โครงการ	วัตถุประสงค์	เป้าหมาย (ผลผลิตของโครงการ)	งบประมาณ					ตัวชี้วัด (KPI)	ผลที่คาดว่าจะ จะได้รับ	หน่วยงาน ที่รับผิดชอบ
				๒๕๖๑ (บาท)	๒๕๖๒ (บาท)	๒๕๖๓ (บาท)	๒๕๖๔ (บาท)	๒๕๖๕ (บาท)			
๔๒	ปรับปรุง ต่อเติม อาคารสำนักงาน และสถานที่ ที่อยู่ในความรับผิดชอบ	เพื่อให้สำนักงาน ได้มีสถานที่ ไว้รองรับ และบริการประชาชน อย่างเพียงพอ	อาคารสำนักงาน สถานีฯ ได้รับ การดูแล ซ่อมแซมให้มีสภาพที่ปลอดภัย และพร้อมให้บริการประชาชน	๑๕๐,๐๐๐	๑๕๐,๐๐๐	๑๕๐,๐๐๐	-	๗๐๐,๐๐๐	ร้อยละของประชาชนที่ เข้ารับบริการอย่าง พึงพอใจ	ประชาชนได้รับความ สะดวก ปลอดภัย ในการเข้ารับบริการ	สำนักปลัด กองคลัง กองช่าง
๔๓	ปรับปรุงสภาพภูมิทัศน์ ภายในตำบล รวมถึงสภาพ ภูมิทัศน์ในสำนักงาน อบต.ถ่อนนาถ้ำ	เพื่อการสัญจรไปมา สะดวก เกิดความปลอดภัย และ เกิดความสวยงาม เป็น ระเบียบเรียบร้อย	๑.ปรับปรุงภูมิทัศน์ไหล่ทางถนน ภายในตำบล ๒.ปรับปรุงภูมิทัศน์รอบสำนักงาน ๓.ปรับปรุงภูมิทัศน์สวนสาธารณะฯ	๗๕,๐๐๐	๗๕,๐๐๐	๗๕,๐๐๐	-	๕๐๐,๐๐๐	ร้อยละของประชาชนที่ เข้ารับบริการอย่าง พึงพอใจ	ประชาชนได้รับความ สะดวก ปลอดภัย ในการเข้ารับบริการ	กองช่าง
๔๔	ก่อสร้าง หรือต่อเติมรั้ว รอบ ศพด.	เพื่อให้เกิดความปลอดภัย แก่เด็กเล็ก	ก่อสร้าง หรือต่อเติมรั้วรอบ ศพด. ทั้ง ๓ ศูนย์	-	๒๕๐,๐๐๐	๒๕๐,๐๐๐	-	๕๐๐,๐๐๐	ระยะทางในการก่อสร้าง หรือต่อเติม	เด็กเล็ก ได้รับการดูแล และ เกิดความปลอดภัย	กองช่าง ฉ.๒ ผอ.๑ แผน๔ปีเดิม
๔๕	ก่อสร้าง หรือต่อเติมลาน สนามเด็กเล่น	๑.เพื่อให้เกิดความปลอดภัย ๒.เพื่อให้เด็กมีสถานที่ใน การออกกำลังกายพัฒนา การเจริญเติบโต	ก่อสร้าง หรือต่อเติมสนามเด็กเล่น ในศูนย์พัฒนาเด็กเล็ก ทั้ง ๓ ศูนย์	-	๑๕๐,๐๐๐	๑๕๐,๐๐๐	-	๗๐๐,๐๐๐	จำนวนสนามเด็กเล่นที่ได้รับ การก่อสร้างหรือต่อเติม	๑.เด็กมีความปลอดภัย ๒.เด็กมีพัฒนาการที่ดี	กองช่าง ฉ.๒ ผอ.๑ แผน๔ปีเดิม
๔๖	ก่อสร้างอาคาร ศพด.	๑.เพื่อให้เกิดความปลอดภัย ๒.เพื่อให้เด็กมีสถานที่ใน การเรียนที่ถูกสุขลักษณะ	ก่อสร้างอาคาร ๑.ศพด.บ้านทุ่งใหญ่โพธิ์ชัย ๒.ศพด.บ้านหนองแวง	-	๒๕๐,๐๐๐	๓๐๐,๐๐๐	๓๐๐,๐๐๐	๓๐๐,๐๐๐	จำนวนอาคารที่ได้รับการ ก่อสร้างใหม่	๑.เด็กมีความปลอดภัย ๒.มีสถานที่ที่ถูกสุขลักษณะ	กองช่าง ฉ.๒ ผอ.๑ แผน๔ปีเดิม
๔๗	ปรับปรุงภูมิทัศน์	๑.เพื่อให้เกิดความปลอดภัย ๒.เพื่อให้เด็กมีสถานที่ใน การเรียนที่ถูกสุขลักษณะ	ปรับปรุงภูมิทัศน์ทั้งภายนอก และ ภายใน ของ ศพด.	-	๒๐๐,๐๐๐	๒๐๐,๐๐๐	๒๐๐,๐๐๐	๑๐๐,๐๐๐	ปริมาณงานในการ ปรับปรุงภูมิทัศน์	๑.เด็กมีบรรยากาศในการ เรียนที่ดี ๒.สถานที่ที่มีความสวยงาม น่าเรียน	กองช่าง ฉ.๒ ผอ.๑ ๔ปีเดิม

๑.๑ แผนงานอุตสาหกรรมและการโยธา (ต่อ)

ที่	โครงการ	วัตถุประสงค์	เป้าหมาย (ผลผลิตของโครงการ)	งบประมาณ					ตัวชี้วัด (KPI)	ผลที่คาดว่าจะ จะได้รับ	หน่วยงาน ที่รับผิดชอบ
				๒๕๖๑ (บาท)	๒๕๖๒ (บาท)	๒๕๖๓ (บาท)	๒๕๖๔ (บาท)	๒๕๖๕ (บาท)			
๙๘	ปรับปรุงซ่อมแซมถนน คสล./ลูกรังภายในตำบล	เพื่อให้เกิดความปลอดภัย สะดวก ในการสัญจรไปมา	ถนน คสล. หรือ ถนนลูกรังได้รับการปรับปรุงซ่อมแซมให้มีสภาพที่ได้มาตรฐาน	๑๐๐,๐๐๐	๑๐๐,๐๐๐	๑๐๐,๐๐๐	๑๐๐,๐๐๐	๑๐๐,๐๐๐	จำนวนระยะทางในการปรับปรุงซ่อมแซม	ประชาชนได้รับความปลอดภัย สะดวก ในการสัญจรไปมา	กองช่าง
๙๙	ปรับปรุง หรือ ซ่อมแซมระบบประปาหมู่บ้านภายในตำบล	๑.เพื่อเป็นการบำรุงรักษาทรัพย์สินให้ใช้งานได้เป็นปกติ ๒.เพื่อให้ประชาชนมีน้ำประปาใช้อย่างเพียงพอ	ประปาหมู่บ้านได้รับการปรับปรุงให้ดีขึ้น บำรุงใช้งานได้เป็นปกติ ทั้งตำบล	๑๐๐,๐๐๐	๑๐๐,๐๐๐	๑๐๐,๐๐๐	๑๐๐,๐๐๐	๑๐๐,๐๐๐	จำนวนประปาหมู่บ้านที่ได้รับการดูแล เพื่อให้ใช้งานได้เป็นปกติ	๑.ทรัพย์สินของราชการได้รับการบำรุงให้ใช้งานได้ปกติ ๒.ประชาชนได้ใช้น้ำประปาอย่างเพียงพอ	กองช่าง
๑๐๐	ปรับพื้นที่ ที่ดินสาธารณะบ้านถ่อนนาลับ หมู่ที่ ๑	เพื่อเป็นการปรับพื้นที่ที่ดินสาธารณะให้ใช้ประโยชน์ได้อย่างสูงสุด	ปรับพื้นที่ที่ดินสาธารณะโดยการถมที่ให้พื้นสูง เพื่อเป็นการรองรับการใช้ประโยชน์จากที่ดินสาธารณะของ อบต.ถ่อนนาลับ	-	-	๒๕๐,๐๐๐	๒๕๐,๐๐๐	๒๕๐,๐๐๐	ร้อยละ ๘๐ ของผู้ใช้ประโยชน์มีความพึงพอใจ	๑.มีพื้นที่ในการรองรับการพัฒนาท้องถิ่น ๒.พื้นที่สาธารณะได้รับการดูแล เพื่อให้เกิดประโยชน์	กองช่าง
๑๐๑	ก่อสร้างอาคารสำนักงาน	๑.เพื่อให้เกิดความสะอาด ๒.เพื่อเป็นสถานที่รองรับในการให้บริการประชาชน	ก่อสร้างอาคารสำนักงาน อบต.ถ่อนนาลับ กว้าง๑๒.๐๐ เมตร ยาว ๔๘ เมตร สูง ๑๘ เมตร	-	-	-	๘,๐๐๐,๐๐๐	-	ร้อยละ๑๐๐ ของผู้ใช้ประโยชน์มีความพึงพอใจ	๑.มีสถานที่ในการให้บริการประชาชนที่ใหญ่ขึ้น	กองช่าง
๑๐๒	ปรับปรุงต่อเติมอาคาร	๑.เพื่อใช้เก็บครุภัณฑ์ทรัพย์สินของ อบต. ๒.เพื่อให้เกิดความเป็นระเบียบเรียบร้อย	๑.ต่อเติมอาคารอเนกประสงค์ กว้าง ๘.๐๐ เมตร ยาว ๑๒.๐๐ ม. สูง ๓.๕๐ ม. ๒.ต่อเติมห้องน้ำ ๓.ปรับปรุงต่อเติมอาคารที่อยู่ในความรับผิดชอบ	-	-	๕๐๐,๐๐๐	๕๐,๐๐๐	-	ร้อยละ ๑๐๐ เกิดความ เป็นระเบียบในการจัดเก็บครุภัณฑ์	๑.มีสถานที่เก็บครุภัณฑ์ ป้องกันการสูญหาย และ เกิดความเป็นระเบียบเรียบร้อย	กองช่าง
รวม	๑๐๒ โครงการ	-	-	๑๑,๓๗๐,๐๐๐	๑๙,๐๑๐,๐๐๐	๒๓,๘๐๒,๐๐๐	๒๐,๑๒๐,๐๐๐	๒๒,๕๕๗,๐๐๐	-	-	-

๑.๒ แผนงานเคหะและชุมชน

ที่	โครงการ	วัตถุประสงค์	เป้าหมาย (ผลผลิตของโครงการ)	งบประมาณ					ตัวชี้วัด (KPI)	ผลที่คาดว่าจะ จะได้รับ	หน่วยงาน ที่รับผิดชอบ
				๒๕๖๑ (บาท)	๒๕๖๒ (บาท)	๒๕๖๓ (บาท)	๒๕๖๔ (บาท)	๒๕๖๕ (บาท)			
๑	ส่งเสริม สนับสนุนการให้ความรู้ด้านการแผนที่แผนผังของหมู่บ้าน	เพื่อให้พนักงานได้มีความรู้ความสามารถในการใช้ผังเมืองในการพัฒนาท้องถิ่น	๑.โครงการฝึกอบรมให้ความรู้ ๒.พนักงานมีความรู้ด้านผังเมือง	๒๐,๐๐๐	๒๐,๐๐๐	๒๐,๐๐๐	๒๐,๐๐๐	๒๐,๐๐๐	ร้อยละ ๘๐ ของผู้เข้ารับการอบรมมีความรู้	พนักงานที่รับผิดชอบ ได้มีความรู้ความสามารถในการปฏิบัติงาน	กองช่าง
๒	ส่งเสริมสนับสนุนการจัดทำค่าพิคัดแนวเขตการปกครองของ อบต.ถ่อนนาลับ	เพื่อเป็นกาพัฒนาบุคลากรของ อบต.ให้มีความรู้การในการจัดทำพิคัดแนวเขตการปกครองฯ	จัดให้มีการจัดทำค่าพิคัดแนวเขตการปกครอง ของ อบต.ถ่อนนาลับ	๒๕,๐๐๐.๐๐	๒๕,๐๐๐	๒๕,๐๐๐	๒๕,๐๐๐	๒๕,๐๐๐	จำนวนครั้งต่อปีในการจัดกิจกรรม	อบต.ได้มีค่าพิคัดของหมู่บ้านทุกหมู่บ้านเพื่อใช้ในการพัฒนา	กองช่าง
๓	ขยายเขตไฟฟ้าแรงสูง - แรงต่ำ บ้านถ่อนนาลับ หมู่ที่ ๑	๑.เพื่อให้ประชาชนมีไฟฟ้าใช้ในการสัญจรไปมาระหว่างหมู่บ้าน ๒.เพื่อให้ประชาชนได้มีไฟฟ้าใช้ในการทำการเกษตร	ขยายเขตไฟฟ้าแรงสูง-แรงต่ำจากบ้านนายเพลินจิตร เสียงล้ำถึงหนองแผ่นเรือ ประมาณการ ๒๕ ต้น	-	-	๓๕๐,๐๐๐	๓๕๐,๐๐๐	-	ระยะทางในการขยายเขตไฟฟ้า	๑.ประชาชนมีไฟฟ้าใช้ในการจัดกิจกรรมทางพุทธศาสนาต่างๆ	กองช่าง ฉ.๒ ผ.๐๒ แผน๔ปีเดิม
๔	ขยายเขตไฟฟ้าแรงต่ำ บ้านถ่อนนาลับ หมู่ที่ ๑	๑.เพื่อให้ประชาชนมีไฟฟ้าใช้ในการสัญจรไปมาระหว่างหมู่บ้าน ๒.เพื่อให้ประชาชนได้มีไฟฟ้าใช้ในการเกษตร	ขยายเขตไฟฟ้าแรงต่ำจากที่นายนายเตียงคำ บุราณ (คุยเมือง) ถึงที่นา นายคงเดช โคตรปัจจิม	-	๒๕๐,๐๐๐	๒๕๐,๐๐๐	๒๕๐,๐๐๐	๒๕๐,๐๐๐	ระยะทางในการขยายเขตไฟฟ้า	๑.ประชาชนมีไฟฟ้าใช้ในการจัดกิจกรรมทางพุทธศาสนาต่างๆ	กองช่าง ฉ.๒ ผ.๐๒ แผน๔ปีเดิม

๑.๒ แผนงานเคหะและชุมชน (ต่อ)

ที่	โครงการ	วัตถุประสงค์	เป้าหมาย (ผลผลิตของโครงการ)	งบประมาณ					ตัวชี้วัด (KPI)	ผลที่คาดว่าจะ จะได้รับ	หน่วยงาน ที่รับผิดชอบ
				๒๕๖๑ (บาท)	๒๕๖๒ (บาท)	๒๕๖๓ (บาท)	๒๕๖๔ (บาท)	๒๕๖๕ (บาท)			
๕	ขยายเขตไฟฟ้าแรงสูง - แรงต่ำ บ้านถ่อนนาลับ หมู่ที่ ๑	๑.เพื่อให้ประชาชนมี ไฟฟ้าใช้ในการสัญจร ไปมาระหว่างหมู่บ้าน ๒.เพื่อให้ประชาชนได้ มีไฟฟ้าใช้ในการทำการเกษตร	ขยายไฟฟ้าแรงสูง แรงต่ำ จาก สี่แยกหนองหอยถึงบะแต้ ประมาณ ๕ กิโลเมตร	-	๕๐๐,๐๐๐	๕๐๐,๐๐๐	๕๐๐,๐๐๐	๕๐๐,๐๐๐	ระยะทางในการขยาย เขตไฟฟ้า	๑.ประชาชนได้รับความ สะดวกในการสัญจร ๒.ประชาชนมีไฟฟ้าใช้ใน การทำการเกษตร	กองช่าง จ.๒ ผ.๐๒ แผน๔ปีเดิม
๖	ขยายเขตไฟฟ้าสองส่ว ภายในหมู่บ้าน บ้านถ่อนนาลับ หมู่ที่ ๑	๑.เพื่อให้เกิดความ ปลอดภัยแก่ประชาชน ที่เดินทางในเวลา กลางคืน	ขยายเขตไฟฟ้าสองส่ว จากบ้านนายจรัส พรหมรักษ์ ถึงบ้านนางฉวีวรรณ คนชื่อ กลางคืน	๒๐๐,๐๐๐	๒๐๐,๐๐๐	-	-	๒๐๐,๐๐๐	ระยะทางในการขยาย เขตไฟฟ้า	๑.ประชาชนได้รับความ ปลอดภัยในการเดินทาง ตอนกลางคืน	กองช่าง จ.แรก ผ.๐๒ แผน๔ปีเดิม
๗	ขยายเขตไฟฟ้าแรงต่ำ บ้านถ่อนนาลับ หมู่ที่ ๑	๑.เพื่อให้เกิดความ ปลอดภัยแก่ประชาชน ที่เดินทางใน เวลากลางคืน	๑.ขยายเขตไฟฟ้าต่ำจาก บ้านถ่อนนาลับ ถึง บ้านทุ่งใหญ่	๒๐๐,๐๐๐	๒๐๐,๐๐๐	-	-	๒๐๐,๐๐๐	ระยะทางในการขยาย เขตไฟฟ้า	๑.ประชาชนได้รับความ ปลอดภัยในการเดินทาง ตอนกลางคืน	กองช่าง จ.แรก ผ.๐๒ แผน๔ปีเดิม
๘	ขยายเขตไฟฟ้าแรงสูง แรงต่ำ พร้อมติดตั้งหม้อ แปลงไฟฟ้า บ้านนาม่วง หมู่ที่ ๒	๑.เพื่อให้ประชาชน มีไฟฟ้าใช้ดำรงชีวิต ๒.เพื่อเป็นการเตรียม ความพร้อมในกาขยาย ครัวเรือน	ขยายเขตไฟฟ้าแรงสูง-แรงต่ำ จากที่ดินนายอุดม หาญธงชัย ไปวัดป่าบารมีธรรม) แรงสูง ระยะทาง ๒๐๐ เมตร แรงต่ำ ระยะทาง ๒๐๐ เมตร	-	๔๒๐,๐๐๐	๔๒๐,๐๐๐	-	๔๒๐,๐๐๐	ระยะทางในการขยาย เขตไฟฟ้า	๑.ประชาชนมีได้รับความ สะดวก ปลอดภัยในชีวิต และทรัพย์สิน	กองช่าง จ.๒ จาก ผ๐๒ แผน๔ปี
๙	ขยายเขตไฟฟ้าแรงต่ำ บ้านนาม่วง หมู่ที่ ๒	๑.เพื่อให้ประชาชนมี ไฟฟ้า	ขยายเขตไฟฟ้าแรงต่ำจาก บ้านนายกัญญา ทวีลา ถึงบ้านนางสาวคันสนีย์ บุตรอินทร์ ระยะทาง ๑๕๐ เมตร	-	๒๕๐,๐๐๐	๒๕๐,๐๐๐	๒๕๐,๐๐๐	๒๕๐,๐๐๐	ระยะทางในการขยาย เขตไฟฟ้า	ประชาชนมีไฟฟ้าใช้ใน การดำเนินชีวิตประจำวัน	กองช่าง จ.๒ ผ.๐๒ แผน๔ปีเดิม

๑.๒ แผนงานเคหะและชุมชน (ต่อ)

ที่	โครงการ	วัตถุประสงค์	เป้าหมาย (ผลผลิตของโครงการ)	งบประมาณ					ตัวชี้วัด (KPI)	ผลที่คาดว่าจะ จะได้รับ	หน่วยงาน ที่รับผิดชอบ
				๒๕๖๑	๒๕๖๒	๒๕๖๓	๒๕๖๔	๒๕๖๕			
				(บาท)	(บาท)	(บาท)	(บาท)	(บาท)			
๑๐	ขยายเขตไฟฟ้า เพื่อการเกษตร บ้านนาม่วง หมู่ที่ ๒	ประชาชนมีไฟฟ้าใช้ ในการประกอบอาชีพ	ขยายเขตไฟฟ้าเพื่อการเกษตร ณ บ้านนาม่วง หมู่ที่ ๒	๒๕๐,๐๐๐		๒๕๐,๐๐๐	๒๕๐,๐๐๐	๒๕๐,๐๐๐	ระยะทางในการขยาย เขตไฟฟ้า	ประชาชนได้มีไฟฟ้า ใช้เพื่อการเกษตร	กองช่าง จ.แรก ผ.๐๒ แผน๔ปีเดิม
๑๑	ขยายเขตไฟฟ้าแรงต่ำ บ้านนาม่วง หมู่ที่ ๒	ประชาชนมีไฟฟ้าใช้ ในการประกอบอาชีพ	ขยายเขตไฟฟ้าแรงต่ำเพื่อ การเกษตรหนองห้วง บ้านนาม่วง หมู่ที่ ๒	๒๕๐,๐๐๐	๒๕๐,๐๐๐	๒๕๐,๐๐๐	๒๕๐,๐๐๐	๒๕๐,๐๐๐	ระยะทางในการขยาย เขตไฟฟ้า	ประชาชนได้มีไฟฟ้า ใช้เพื่อการเกษตร	กองช่าง จ.แรก ผ.๐๒ แผน๔ปีเดิม
๑๒	ขยายเขตไฟฟ้าแรงสูง แรงต่ำ บ้านนาม่วง หมู่ที่ ๒	๑.เพื่อให้ประชาชนมี ไฟฟ้าใช้ในการสัญจร ๒.เพื่อให้ประชาชน ได้รับความสะดวก ในการประกอบพิธี ทางศาสนา	ขยายเขตไฟฟ้าไปป่าช้า แรงสูง ระยะทาง ๓๐๐ เมตร แรงต่ำ ระยะทาง ๓๐๐ เมตร	-	๖๐๐,๐๐๐	๖๐๐,๐๐๐	๖๐๐,๐๐๐		ระยะทางในการขยาย เขตไฟฟ้า	๑.ประชาชนได้รับความ สะดวกในการสัญจร ๒.ประชาชนมีไฟฟ้าใช้ใน การทำการเกษตร	กองช่าง จ.๒ ผ.๐๒ แผน๔ปีเดิม
๑๓	ขยายเขตไฟฟ้าส่องสว่าง บ้านทุ่งใหญ่ หมู่ที่ ๓	เพื่อให้เกิดความปลอดภัย แก่ประชาชนที่ เดินทางในเวลา กลางคืน	ขยายเขตไฟฟ้าส่องสว่าง ภายในหมู่บ้านจากบ้าน นางเผือ สีหามนต์ ถึง บ้านนายสมพงษ์ เบ็ญจะปัก	๒๕๐,๐๐๐	๒๕๐,๐๐๐	-	-	-	ระยะทางหรือจำนวนจุด ที่ขยายเขตไฟฟ้า	๑.ประชาชนได้รับความ ปลอดภัยในการเดินทาง ตอนกลางคืน	กองช่าง จ.แรก ผ.๐๒ แผน๔ปีเดิม
๑๔	ขยายไฟฟ้าส่องสว่าง บ้านทุ่งใหญ่ หมู่ที่ ๓	๑.เพื่อให้ประชาชนได้รับ ความปลอดภัยทั้ง ทรัพย์สินและชีวิต	ขยายเขตไฟฟ้าส่องสว่างจาก บ้านนางคิม ทาริกัน ถึงบ่อขยะ ระยะทาง ๖๐๐ เมตร	-	-	๑๕๐,๐๐๐	๑๕๐,๐๐๐		ร้อยละ ๘๐ ผู้ที่ได้ใช้ประโยชน์	ประชาชนมีความ ปลอดภัย	กองช่าง ทบทวน๖๒

๑.๑ แผนงานเคหะและชุมชน (ต่อ)

										ผ.๑๒	
ที่	โครงการ	วัตถุประสงค์	เป้าหมาย (ผลผลิตของโครงการ)	งบประมาณ					ตัวชี้วัด (KPI)	ผลที่คาดว่าจะ	หน่วยงาน
				๒๕๖๑	๒๕๖๒	๒๕๖๓	๒๕๖๔	๒๕๖๕		จะได้รับ	ที่รับผิดชอบ
				(บาท)	(บาท)	(บาท)	(บาท)	(บาท)			หลัก
๑๕	ขยายเขตไฟฟ้าส่องสว่าง บ้านทุ่งใหญ่ หมู่ที่ ๓	เพื่อให้ประชาชนได้รับ ความสะดวก ปลอดภัย ทั้งชีวิตและทรัพย์สิน	ขยายเขตไฟฟ้าส่องสว่าง จากหน้า วัดไปถึงบ้านประสิทธิ์ คำสุขดี และ บ้านนายสนั่น แสนเสน ระยะทาง ๖๐๐ เมตร	-	-	๑๕๐,๐๐๐	-	๑๕๐,๐๐๐	ร้อยละ ๘๐ ผู้ที่ได้ใช้ประโยชน์	๑.ประชาชนได้รับความ สะดวก ๒.ประชาชนมีไฟฟ้าใช้ในการ ประกอบอาชีพเกษตรกรรม	กองช่าง ทบทวน๖๒
๑๖	ขยายเขตไฟฟ้าแรงต่ำ ภายในหมู่บ้าน บ้านหนองลาด หมู่ที่ ๔	เพื่อให้เกิดความปลอดภัย แก่ประชาชนที่เดิน ทางในเวลาากลางคืน	ขยายเขตไฟฟ้าแรงต่ำ ภายในหมู่บ้าน ๒ จุด ๑.จากบ้านหนองลาดถึง บ้านนายถนอม วิชาชัย ๒.จากบ้านนายบุญเพ็ญ สิทธิภาพ ถึงบ้านนายหาญพล สว่างน้อยจิต	๑๐๐,๐๐๐	๑๐๐,๐๐๐	๑๐๐,๐๐๐	๑๐๐,๐๐๐	๑๐๐,๐๐๐	ร้อยละ ๘๐ ผู้ที่ได้ใช้ประโยชน์	ประชาชนได้มีไฟฟ้า ใช้เพื่อการเกษตร	กองช่าง ฉ.แรก ผ.๑๒ แผน๔ปี เดิม
๑๗	ขยายเขตไฟฟ้าแรงสูง บ้านหนองลาด หมู่ที่ ๔	๑.เพื่อให้ประชาชน มีไฟฟ้าใช้ในกิจกรรม ทางศาสนา	ขยายเขตไฟฟ้าแรงสูง จากที่ดินนายอุดร คำสุขดี ไปวัดรัตนะประสิทธิ์ ไพศาล บ้านหนองลาด หมู่ที่ ๔	๔๒๐,๐๐๐	-	-	-	-	ระยะทางในการขยาย เขตไฟฟ้า	๑.ประชาชนมีไฟฟ้าใช้ ในการจัดกิจกรรมทาง พุทธศาสนาต่างๆ	กองช่าง ฉ.๑ จาก ผ๑๒ แผน๔ปี
๑๘	ขยายเขตไฟฟ้าแรงต่ำ บ้านหนองลาด หมู่ที่ ๔	เพื่อให้ประชาชนได้รับ ความสะดวก ปลอดภัย ทั้งชีวิต และทรัพย์สิน	ขยายเขตไฟฟ้าแรงต่ำจาก ที่สาธารณะถึงที่นางนงสุภัก คำสุขดี ระยะทาง ๒๕๐ เมตร	-	-	๒๕๐,๐๐๐	-	๒๕๐,๐๐๐	ระยะทางในการขยาย เขตไฟฟ้า	ประชาชนได้รับความ สะดวก ปลอดภัยทั้งชีวิต และทรัพย์สิน	กองช่าง ฉ.๑ จาก ผ๑๒ แผน๔ปี
๑๙	ขยายเขตไฟฟ้าส่องสว่าง บ้านหนองแวง หมู่ที่ ๕	เพื่อให้เกิดความปลอดภัย แก่ประชาชนที่ เดินทางในเวลา กลางคืน	ขยายเขตไฟฟ้าส่องสว่าง ภายในหมู่บ้าน	๒๕๐,๐๐๐	๒๕๐,๐๐๐	๒๕๐,๐๐๐	๒๕๐,๐๐๐	๒๕๐,๐๐๐	ระยะทางในการขยาย เขตไฟฟ้า	ประชาชนได้รับความ ปลอดภัยในการเดินทาง ตอนกลางคืน	กองช่าง ฉ.แรก ผ.๑๒ ปี เดิม

๑.๒ แผนงานเคหะและชุมชน (ต่อ)

										ผ.๑๒	
ที่	โครงการ	วัตถุประสงค์	เป้าหมาย (ผลผลิตของโครงการ)	งบประมาณ					ตัวชี้วัด (KPI)	ผลที่คาดว่าจะ	หน่วยงาน
				๒๕๖๑	๒๕๖๒	๒๕๖๓	๒๕๖๔	๒๕๖๕		จะได้รับ	ที่รับผิดชอบ
				(บาท)	(บาท)	(บาท)	(บาท)	(บาท)			
๒๐	ขยายเขตไฟฟ้าแรงต่ำ บ้านหนองแวง หมู่ที่ ๕	เพื่อให้เกิดความปลอดภัยแก่ประชาชนที่เดินทางในเวลา กลางคืน	ขยายเขตไฟฟ้าแรงต่ำ ภายในหมู่บ้าน จากบ้านน้อยถึง แยก ดงหวาย	๒๕๐,๐๐๐	๒๕๐,๐๐๐	-	-	-	ระยะทางในการขยาย เขตไฟฟ้า	ประชาชนได้รับความ ปลอดภัยในทรัพย์สิน	กองช่าง ฉ.แรก ผ.๐๒ แผน๔ปีเดิม
๒๑	ขยายเขตไฟฟ้าแรงต่ำ บ้านหนองแวง หมู่ที่ ๕	๑.เพื่อให้ประชาชน มีไฟฟ้าใช้ในชีวิต ประจำวัน (**ถนนสั้นผ่านหนอง ทุ่มบัญญัติประหาหมู่บ้าน)	ขยายเขตไฟฟ้าแรงต่ำ คุ่ม ๘ จากบ้านนายทองใน สุวรรณเรือง ถึง ถนนไป บ้านดงหวาย	๔๐๐,๐๐๐	๔๐๐,๐๐๐		๔๐๐,๐๐๐		ระยะทางในการขยาย เขตไฟฟ้า	๑.ประชาชนมีไฟฟ้าใช้ ในการดำรงชีวิต	กองช่าง ฉ.๑ จาก ผ๐๒ แผน๔ปี
๒๒	ขยายเขตไฟฟ้าแรงต่ำ บ้านโพธิ์ชัย (คุ่มบ้านหนอง ทุ่ม) ม.๖	เพื่อให้ประชาชนได้ มีไฟฟ้าใช้ในการดำรง ชีวิตประจำวัน	ขยายเขตไฟฟ้าแรงต่ำ เพื่อ ใช้ในครัวเรือน (คุ่มบ้าน หนองทุ่ม)	๒๕๐,๐๐๐	๒๕๐,๐๐๐	๒๕๐,๐๐๐	๒๕๐,๐๐๐		ร้อยละของครัวเรือน ที่ไม่มีไฟฟ้าใช้ มีไฟฟ้า ใช้เพิ่มขึ้น	๑.ประชาชนได้รับความ สะดวก ปลอดภัย ในการ ดำรงชีวิต	กองช่าง ฉ.แรก ผ.๐๒
๒๓	ขยายเขตไฟฟ้า ภายใน หมู่บ้าน บ้านโพธิ์ชัย หมู่ที่ ๖	๑.เพื่อให้เกิดความปลอดภัย ภายในชีวิต และทรัพย์สิน ๒.เพื่อให้ประชาชนได้ มีไฟฟ้าใช้ในการดำรง ชีวิตประจำ	ขยายเขตไฟฟ้าแรงต่ำ ภายในหมู่บ้าน บ้านนายตะวัน ถ่างสูงเนิน ถึงบ้านนายสำเร็จ ศิริสม	๑๕๐,๐๐๐	๑๕๐,๐๐๐	๑๕๐,๐๐๐	๑๕๐,๐๐๐		ระยะทางในการขยาย เขตไฟฟ้า	๑.ประชาชนได้รับความ สะดวก ปลอดภัย ในการ ดำรงชีวิต	กองช่าง ฉ.แรก ผ.๐๒ แผน๔ปีเดิม
๒๔	ขยายเขตไฟฟ้า แรงต่ำ บ้านโพธิ์ชัย หมู่ที่ ๖	๑.เพื่อให้ประชาชนมีไฟฟ้า ใช้ในการสัญจรไปมา ระหว่างหมู่บ้าน ๒.เพื่อให้ประชาชนได้ มีไฟฟ้าใช้ในการทำเกษตร	ขยายเขตไฟฟ้า แรงต่ำ จากโรงปุ๋ย ถึงสามแยกไป ป่าช้าบ้านทุ่งใหญ่ ระยะทาง ๑๐๐๐ เมตร	-	๘๗๕,๐๐๐	๘๗๕,๐๐๐	-	๘๗๕,๐๐๐	ระยะทางในการขยาย เขตไฟฟ้า	๑.ประชาชนได้รับความ สะดวกในการสัญจร ๒.ประชาชนมีไฟฟ้าใช้ใน การทำการเกษตร	กองช่าง ฉ.๒ ผ.๐๒ แผน๔ปีเดิม

แผนพัฒนาท้องถิ่น (พ.ศ.๒๕๖๑-๒๕๖๕) องค์การบริหารส่วนตำบลถ่อนนาลับ อำเภอบ้านดุง จังหวัดอุดรธานี

๑.๒ แผนงานเคหะและชุมชน (ต่อ)

ที่	โครงการ	วัตถุประสงค์	เป้าหมาย (ผลผลิตของโครงการ)	งบประมาณ					ตัวชี้วัด (KPI)	ผ.๑๒	
				๒๕๖๑	๒๕๖๒	๒๕๖๓	๒๕๖๔	๒๕๖๕		ผลที่คาดว่าจะได้รับ	หน่วยงาน
				(บาท)	(บาท)	(บาท)	(บาท)	(บาท)			ที่รับผิดชอบ
๒๕	ขยายเขตไฟฟ้าสองส่ว บ้านโพธิ์ชัย หมู่ที่ ๖	๑.เพื่อให้ประชาชนมีไฟฟ้า ใช้ในการสัญจรภายในหมู่บ้าน	ขยายเขตไฟฟ้าภายในหมู่บ้าน จากโรงปั๊ว ถึงสามแยกไป ป่าช้าบ้านทุ่งใหญ่ ระยะทาง ๑๐๐๐ เมตร	-	๘๗๕,๐๐๐	๘๗๕,๐๐๐	-	๘๗๕,๐๐๐	ระยะทางในการขยาย เขตไฟฟ้า	๑.ประชาชนได้รับความ สะดวกในการสัญจร ในเวลากลางคืน	กองช่าง ฉ.๒ ผ.๑๒ แผน๔ปีเดิม
๒๖	ขยายเขตไฟฟ้าแรงสูง แรงต่ำ บ้านโพธิ์ชัย หมู่ที่ ๖	๑.เพื่อให้ประชาชนมี ไฟฟ้าใช้ในการสัญจรไปมา ระหว่างหมู่บ้าน ๒.เพื่อให้ประชาชนได้มีไฟฟ้า ใช้ในการทำการเกษตร	ขยายเขตไฟฟ้าแรงสูง-ต่ำ จากสามแยกเข้าวัดป่าโพธิ์ชัย ถึง สามแยกบ้านหนองแวง-ดงหวาย (ที่นายนายวันดี คำผาย) ระยะทาง ๓,๕๐๐ เมตร	-	๖๐๐,๐๐๐	๖๐๐,๐๐๐	๖๐๐,๐๐๐		ระยะทางในการขยาย เขตไฟฟ้า	๑.ประชาชนได้รับความ สะดวกในการสัญจร ๒.ประชาชนมีไฟฟ้าใช้ใน การทำการเกษตร	กองช่าง ฉ.๒ ผ.๑๒ แผน๔ปีเดิม
๒๗	ขยายเขตไฟฟ้าสองส่ว บ้านโพธิ์ชัย หมู่ที่ ๖	๑.เพื่อให้ประชาชนมี ไฟฟ้าใช้ในการสัญจร ไปมาระหว่างหมู่บ้าน	ขยายเขตไฟฟ้าสองส่ว สี่แยกบ้านนายสุรเดช แพงบุตตี ถึงบ้านนายสำเร็จ ศิริสม	-	๑๕๐,๐๐๐	๑๕๐,๐๐๐	๑๕๐,๐๐๐		ระยะทางในการขยาย เขตไฟฟ้า	๑.ประชาชนได้รับความ สะดวกในการสัญจร ๒.ประชาชนมีไฟฟ้าใช้ใน การทำการเกษตร	กองช่าง ฉ.๒ ผ.๑๒ แผน๔ปีเดิม
๒๘	ขยายเขตไฟฟ้าแรงสูง แรงต่ำ บ้านโพธิ์ชัย หมู่ที่ ๖	๑.เพื่อให้ประชาชนมีไฟฟ้า ใช้ในการสัญจรภายในหมู่บ้าน	ขยายเขตไฟฟ้าแรงสูง-ต่ำ ไปถนนสายโพธิ์ท่าเมือง แยก กม.๑๗ เชื่อมไปโพนพิสัย ๑๐๐๐ เมตร	-	-	๔๐๐,๐๐๐	๔๐๐,๐๐๐	๔๐๐,๐๐๐	ระยะทางในการขยาย เขตไฟฟ้า	๑.ประชาชนได้รับความ สะดวกในการสัญจร ปลอดภัยทั้งชีวิตและ ทรัพย์สิน	กองช่าง ทบทวน๖๒
๒๙	ขยายเขตไฟฟ้าแรงสูง แรงต่ำ บ้านโพธิ์ท่าเมือง ม.๗	เพื่อให้ประชาชน ได้รับความสะดวก ปลอดภัยแก่ชีวิต	ขยายเขตไฟฟ้าแรงสูงจากหน้า บ้านนายคำภีร์ บ้องคำบง(ลานมัน) ถึงสะพานทางเข้าหมู่บ้าน ขยายเขตไฟฟ้าแรงต่ำจากทางเข้า วัดเทพพรหมจรรย์ ถึงที่นา นายไพฑูณ คำสุขดี	-	-	๓๐๐,๐๐๐	-	๓๐๐,๐๐๐	ระยะทางหรือจำนวนจุด ที่ขยายเขตไฟฟ้า	ประชาชนได้รับความ สะดวก ปลอดภัย ในการเดินทางในเวลา กลางคืน	กองช่าง

๑.๑ แผนงานเคหะและชุมชน (ต่อ)

ที่	โครงการ	วัตถุประสงค์	เป้าหมาย (ผลผลิตของโครงการ)	งบประมาณ					ตัวชี้วัด (KPI)	ผ.๐๒	
				๒๕๖๑	๒๕๖๒	๒๕๖๓	๒๕๖๔	๒๕๖๕		ผลที่คาดว่าจะได้รับ	หน่วยงาน
				(บาท)	(บาท)	(บาท)	(บาท)	(บาท)			ที่รับผิดชอบหลัก
๓๐	ขยายเขตไฟฟ้าส่องสว่างบ้านโพธิ์ท่าเมือง ม.๗	๑.เพื่อให้ประชาชนมีไฟฟ้าใช้ในการสัญจรไปมาระหว่างหมู่บ้าน	ขยายเขตไฟฟ้าส่องสว่าง ๑.จากหน้าบ้านพอสม พรหมหล้า ๒.จากหน้าบ้านนางวงษ์ ไชยเมืองพล ๓.จากหน้าบ้านนายวิชัย มาเข้า ๔.จากหน้าบ้านนางทองก้อน ศีลธรรมประสงค์ ๕.จากหน้าบ้านนายสมศักดิ์ พิมพ์โพ	-	๒๕๐,๐๐๐	๒๕๐,๐๐๐	๒๕๐,๐๐๐		ระยะทางในการขยายเขตไฟฟ้า	๑.ประชาชนได้รับความสะดวกในการสัญจร	กองช่าง ฉ.๒ ผ.๐.๒ แผน๔ปีเดิม
๓๑	ขยายเขตไฟฟ้าส่องสว่างเส้นรอบบ้านเทพเทวีบ้านหนองลาดบ้านเทพเทวี หมู่ที่ ๘	เพื่อให้ประชาชนได้รับความสะดวกและปลอดภัยในการสัญจรไปมา	ขยายเขตไฟฟ้าส่องสว่างตามถนนเส้นรอบบ้านเทพเทวี ไปบ้านหนองลาด	๑๕๐,๐๐๐	-	๓๐๐,๐๐๐	-	๓๐๐,๐๐๐	จำนวนของไฟฟ้าส่องสว่างที่ได้รับการขยายเขต	๑.ประชาชนได้รับความสะดวก ปลอดภัย ในการเดินทางตอนกลางคืน	กองช่าง
๓๒	ขยายเขตไฟฟ้าแรงสูงแรงต่ำ เพื่อการเกษตรบ้านเทพเทวี หมู่ที่ ๘	ประชาชนมีไฟฟ้าใช้ในการประกอบอาชีพ	ขยายเขตไฟฟ้าแรงสูง แรงต่ำ เพื่อการเกษตร เส้นทางไปบะบักหงอก ระยะทาง ๓ กม. จากแยกห้วยบงไปนายวิชัย บรรจง	๒๕๐,๐๐๐	๒๕๐,๐๐๐	๒๕๐,๐๐๐	-	๓๕๐,๐๐๐	ระยะทางของไฟฟ้าที่ได้รับการขยายเขต	ประชาชนได้มีไฟฟ้าใช้เพื่อการเกษตร	กองช่าง
๓๓	ก่อสร้างสวนสมุนไพรเพื่อสุขภาพ	เพื่อให้ประชาชนได้มีสถานที่พักผ่อนหย่อนใจ	ก่อสร้างสวนสุขภาพทุกหมู่บ้าน	๕๐,๐๐๐	๕๐,๐๐๐	๕๐,๐๐๐	๕๐,๐๐๐	๑๐๐,๐๐๐	จำนวนแหล่งพักผ่อนหย่อนใจเพิ่มขึ้น	ประชาชนได้มีสถานที่ในการออกกำลังกาย	สำนักปลัด
รวม	๓๓ โครงการ	-	-	๓,๔๖๕,๐๐๐	๗,๔๑๕,๐๐๐	๘,๒๖๕,๐๐๐	๕,๒๔๕,๐๐๐	๖,๒๖๕,๐๐๐	-	-	-

แผนพัฒนาท้องถิ่น (พ.ศ.๒๕๖๑-๒๕๖๕) องค์การบริหารส่วนตำบลถ่อนนาลับ อำเภอบ้านดุง จังหวัดอุดรธานี

นำมาจาก ผ ๐๒ เดิม ๔ปี

ย้ายมาจากยุทธที่ ๑

รายละเอียดโครงการพัฒนา
แผนพัฒนาท้องถิ่น(พ.ศ.๒๕๖๑ - ๒๕๖๕)

องค์การบริหารส่วนตำบลถ่อนนาถ้ำ อำเภอบ้านดุง จังหวัดอุดรธานี

ก.ยุทธศาสตร์การพัฒนาจังหวัดที่ ๓ การยกระดับคุณภาพชีวิตเพื่อสร้างความเข้มแข็งให้สังคมมีความพร้อมการเปลี่ยนแปลงทางเศรษฐกิจ สังคม และวัฒนธรรม

ข. ยุทธศาสตร์การพัฒนาขององค์กรปกครองส่วนท้องถิ่นในเขตจังหวัดที่ ๓ การยกระดับคุณภาพชีวิตเพื่อสร้างความเข้มแข็งให้สังคมมีความพร้อมกับการเปลี่ยนแปลงทางเศรษฐกิจ สังคม วัฒนธรรม และเทคโนโลยี

๒. ยุทธศาสตร์การพัฒนาด้านคุณภาพชีวิต

๒.๑ แผนงานงานบริหารงานทั่วไป

ที่	โครงการ	วัตถุประสงค์	เป้าหมาย (ผลผลิตของโครงการ)	งบประมาณ					ตัวชี้วัด (KPI)	ผลที่คาดว่าจะได้รับ	หน่วยงาน ที่รับผิดชอบ
				๒๕๖๑ (บาท)	๒๕๖๒ (บาท)	๒๕๖๓ (บาท)	๒๕๖๔ (บาท)	๒๕๖๕ (บาท)			
๑	จัดกิจกรรมวันพ่อแห่งชาติ	เพื่อให้ปวงชนชาวไทย ได้ความจงรักภักดีต่อ พระบาทสมเด็จพระเจ้า อยู่หัวฯ	๑.ประชาชนได้มีส่วนร่วมใน การแสดงความรักภักดีต่อสถาบัน พระมหากษัตริย์	๕๐,๐๐๐	๕๐,๐๐๐	๕๐,๐๐๐	๕๐,๐๐๐	๕๐,๐๐๐	จำนวนครั้งต่อปี ในการจัดกิจกรรม	ประชาชนได้มี การแสดงออก ในการจงรักภักดี ต่อพระบาทสมเด็จพระ เจ้าอยู่หัวฯ	สป.
รวม	๑ โครงการ	-	-	๕๐,๐๐๐	๕๐,๐๐๐	๕๐,๐๐๐	๕๐,๐๐๐	๕๐,๐๐๐	-	-	-

๒.๒ แผนงานงานความเข้มแข็งของชุมชน

ที่	โครงการ	วัตถุประสงค์	เป้าหมาย (ผลผลิตของโครงการ)	งบประมาณ					ตัวชี้วัด (KPI)	ผลที่คาดว่าจะได้รับ	หน่วยงาน ที่รับผิดชอบ
				๒๕๖๑ (บาท)	๒๕๖๒ (บาท)	๒๕๖๓ (บาท)	๒๕๖๔ (บาท)	๒๕๖๕ (บาท)			
๑	ฝึกอบรมให้ความรู้ หรือส่งเสริม กลุ่มอาชีพภายในตำบล	เพื่อให้ประชาชนได้มี การพัฒนาอาชีพ เพิ่ม รายได้แก่ครอบครัว	การสร้างอาชีพให้แก่ประชาชน เพื่อเป็นอาชีพเสริม สร้างรายได้ แก่ครอบครัว ทั้ง ๘ หมู่บ้าน	๓๐,๐๐๐	๓๐,๐๐๐	๓๐,๐๐๐	๓๐,๐๐๐	๓๐,๐๐๐	ร้อยละ ๘๐ ของผู้เข้าอบรม มีความรู้	๑.ประชาชนมีความรู้ ในการประกอบอาชีพ เสริม ๒.เพิ่มรายได้ในครัวเรือน	สป.
๒	ส่งเสริมกลุ่มกลุ่มปลูกหมอน เลี้ยงไหม	เพื่อให้ประชาชนได้มี ความรู้ งบประมาณ ในการทำการเกษตร	๑.งบประมาณในการส่งเสริม ๒.จำนวนของกลุ่มจำนวน ๒๐ คน บ้านโพธิ์ชัย หมู่ที่ ๖	๓๐,๐๐๐	๓๐,๐๐๐	๓๐,๐๐๐	๓๐,๐๐๐	๓๐,๐๐๐	ร้อยละ ๘๐ ของผู้เข้าอบรม มีความรู้	๑.ประชาชนมีความรู้ ในการประกอบอาชีพ เสริม	สป.

๒.๒ แผนงานสร้างความเข้มแข็งของชุมชน (ต่อ)

ที่	โครงการ	วัตถุประสงค์	เป้าหมาย (ผลผลิตของโครงการ)	งบประมาณ					ตัวชี้วัด (KPI)	ผลที่คาดว่าจะได้รับ	หน่วยงาน ที่รับผิดชอบ
				๒๕๖๑ (บาท)	๒๕๖๕ (บาท)	๒๕๖๓ (บาท)	๒๕๖๔ (บาท)	๒๕๖๕ (บาท)			
๓	แก้ไขปัญหาค่าความยากจน	เพื่อเป็นการส่งเสริมอาชีพให้กับผู้ยากจน	ประชาชนที่ยากจนได้รับความช่วยเหลือ ทั้ง ๘ หมู่บ้าน	๕๐,๐๐๐	๕๐,๐๐๐	๕๐,๐๐๐	๕๐,๐๐๐	๕๐,๐๐๐	ร้อยละ ๘๐ ของผู้เข้าอบรมมีความรู้	ประชาชนที่ยากจนได้รับความช่วยเหลือ	สป
๔	ส่งเสริมสนับสนุนการเลี้ยงไก่ไข่ และไก่พื้นบ้าน	เพื่อเป็นการส่งเสริมอาชีพให้ประชาชน	ประชาชนมีอาชีพเลี้ยงไก่ไข่ไก่พื้นบ้าน เพื่อเพิ่มรายได้ให้กับครอบครัว ทั้ง ๘ หมู่บ้าน	๒๐,๐๐๐	๒๐,๐๐๐	๒๐,๐๐๐	๒๐,๐๐๐	๒๐,๐๐๐	ร้อยละ ๘๐ ของผู้เข้าอบรมมีความรู้	๑.ประชาชนมีความรู้ในการประกอบอาชีพเสริม ๒.เพิ่มรายได้ในครัวเรือน	สป
๕	สนับสนุนกลุ่มโรงสีข้าวชุมชนภายในตำบลอ่อนนาลับ	เพื่อเป็นการส่งเสริมให้ประชาชนมีกลุ่มอาชีพ	ประชาชนทั้ง ๘ หมู่บ้านมีส่วนร่วมในการสร้างกลุ่มเพื่อต่อรองราคา และลดค่าใช้จ่ายในการดำรงชีวิต	๒๐,๐๐๐	๒๐,๐๐๐	๒๐,๐๐๐	๒๐,๐๐๐	๒๐,๐๐๐	จำนวนครั้งในการจัดกิจกรรมต่อปี	สร้างความยั่งยืนในรวมทุนภายในตำบล	สป
๖	พัฒนาศักยภาพและส่งเสริมบทบาทสตรีในพื้นที่	เพื่อเป็นการส่งเสริมให้สตรีมีบทบาทในการพัฒนาท้องถิ่น	เพิ่มความรู้ ความสามารถของสตรี ในการพัฒนาท้องถิ่น	๑๕,๐๐๐	๑๕,๐๐๐	๑๕,๐๐๐	๑๕,๐๐๐	๑๕,๐๐๐	จำนวนครั้งต่อปีในการจัดกิจกรรม	สตรีมีความรู้ ความสามารถในการมีส่วนร่วมการพัฒนาท้องถิ่น	สป
๗	ส่งเสริมและสนับสนุนการพัฒนาชมรมกลุ่มประชาชนด้วยวิถีการสหกรณ์	เพื่อให้เป็นรากฐานสำคัญในการพัฒนาเศรษฐกิจและสังคมไปสู่การปฏิบัติ	ประชาชนมีความรู้ด้านสหกรณ์	๕๐,๐๐๐	๕๐,๐๐๐	๕๐,๐๐๐	๕๐,๐๐๐	๕๐,๐๐๐	จำนวนครั้งต่อปีในการจัดกิจกรรมและโครงการ	เพื่อให้ประชาชนได้มีความรู้ ประโยชน์ในการร่วมกลุ่มตามวาระแห่งชาติด้านสหกรณ์	สป
๘	อุดหนุนเพื่อพัฒนาศักยภาพและส่งเสริมบทบาทสตรีในพื้นที่	เพื่อเป็นการส่งเสริมให้กลุ่มสตรีมีบทบาทในการร่วมพัฒนาท้องถิ่น	กลุ่มสตรีได้รับการส่งเสริมในการจัดกิจกรรม เพื่อเพิ่มศักยภาพของกลุ่มสตรี	๑๕,๐๐๐	๑๕,๐๐๐	๑๕,๐๐๐	๑๕,๐๐๐	๑๕,๐๐๐	จำนวนครั้งในการจัดกิจกรรม	สตรีมีความรู้ ความสามารถในการมีส่วนร่วมการพัฒนา	สำนักปลัดฯ

๒.๒ แผนงานสร้างความเข้มแข็งของชุมชน (ต่อ)

ที่	โครงการ	วัตถุประสงค์	เป้าหมาย (ผลผลิตของโครงการ)	งบประมาณ					ตัวชี้วัด (KPI)	ผลที่คาดว่าจะได้รับ	หน่วยงาน ที่รับผิดชอบ
				๒๕๖๑ (บาท)	๒๕๖๕ (บาท)	๒๕๖๓ (บาท)	๒๕๖๔ (บาท)	๒๕๖๕ (บาท)			
๙	อุดหนุนคณะกรรมการหมู่บ้านทั้ง ๘ หมู่บ้าน	เพื่อเพิ่มศักยภาพในการมีส่วนร่วมในการพัฒนาท้องถิ่น	อุดหนุนงบประมาณ กกก. หมู่บ้าน จำนวน ๘ หมู่บ้าน	๘๐,๐๐๐	๘๐,๐๐๐	๘๐,๐๐๐	๘๐,๐๐๐	๘๐,๐๐๐	จำนวนครั้งในการอุดหนุนงบประมาณฯ	เกิดการมีส่วนร่วมในแต่ละหมู่บ้าน และเป็น การบูรณาการร่วมกัน	สป.
รวม	๙ โครงการ	-	-	๓๑๐,๐๐๐	๓๑๐,๐๐๐	๓๑๐,๐๐๐	๓๑๐,๐๐๐	๓๑๐,๐๐๐	-	-	-

๒.๓ แผนงานการศึกษา

ที่	โครงการ	วัตถุประสงค์	เป้าหมาย (ผลผลิตของโครงการ)	งบประมาณ					ตัวชี้วัด (KPI)	ผลที่คาดว่าจะได้รับ	หน่วยงาน ที่รับผิดชอบ
				๒๕๖๑ (บาท)	๒๕๖๕ (บาท)	๒๕๖๓ (บาท)	๒๕๖๔ (บาท)	๒๕๖๕ (บาท)			
๑	ส่งเสริมสนับสนุนกิจกรรมด้านเด็ก และเยาวชน	เพื่อให้เด็กในวัยเรียนได้มีกำลังใจในการศึกษา และเป็นการสนับสนุนให้เด็กได้แสดงออกอย่างถูกต้อง	เด็กและเยาวชนได้รับการส่งเสริมในการจัดกิจกรรมฯ	๓๐,๐๐๐	๓๐,๐๐๐	๓๐,๐๐๐	๓๐,๐๐๐	๓๐,๐๐๐	ร้อยละ ๙๐ ของเด็กเยาวชนที่ได้ร่วมกิจกรรม	เด็ก เยาวชน ได้มีส่วนร่วมแสดงออกอย่างถูกต้อง	สป.
๒	สนับสนุนค่าอาหารกลางวัน ศพด. ทั้งสามศูนย์	เพื่อให้เด็กได้รับโภชนาการที่ถูกหลักอนามัย โทสมวัย	เด็กได้รับประทานอาหารกลางวันตามหลักโภชนาการทุกวัน	๗๐๐,๐๐๐	๗๐๐,๐๐๐	๗๐๐,๐๐๐	๗๐๐,๐๐๐	๗๐๐,๐๐๐	ร้อยละ ๑๐๐ เด็กได้รับประทานอาหารกลางวัน	เด็กนักเรียนได้รับประทานอาหารตามหลักโภชนาการ	สป.
๓	ปรับภูมิทัศน์และสภาพแวดล้อมใน ศพด.	๑.เพื่อให้เกิดความเอื้อต่อการเรียนรู้ ๒.สถานที่น่าอยู่ ปลอดภัย	ศูนย์พัฒนาเด็กเล็ก	๓๐,๐๐๐	๕๐,๐๐๐	๕๐,๐๐๐	๕๐,๐๐๐	๕๐,๐๐๐	ร้อยละ ๑๐๐ ได้รับการดูแลอย่างปลอดภัย	๑.เด็กได้พัฒนาการมองเห็น และการอ่าน ๒.เกิดความปลอดภัยและสะอาด	สป.
๔	สนับสนุนค่าใช้จ่ายการบริหารสถานศึกษา ศพด.ภายในตำบล	๑.เพื่อให้เกิดความพร้อมในการเรียน การสอน	ศูนย์พัฒนาเด็กเล็ก ๑.วัดบวรมงคล ๒.ทุ่งใหญ่โพธิ์ชัย ๓.บ้านหนองแวง	๘๐๐,๐๐๐	๘๐๐,๐๐๐	๘๐๐,๐๐๐	๘๐๐,๐๐๐	๘๐๐,๐๐๐	ร้อยละ ๑๐๐ ของนักเรียนที่ดัดใช้สื่อการเรียนการสอนที่พร้อม	๑.เด็กนักเรียนได้มีวัสดุสื่อการเรียนการสอนที่พร้อม	สป.

๒.๓ แผนงานการศึกษา (ต่อ)

ที่	โครงการ	วัตถุประสงค์	เป้าหมาย (ผลผลิตของโครงการ)	งบประมาณ					ตัวชี้วัด (KPI)	ผลที่คาดว่าจะได้รับ	หน่วยงาน ที่รับผิดชอบ
				๒๕๖๑ (บาท)	๒๕๖๕ (บาท)	๒๕๖๓ (บาท)	๒๕๖๔ (บาท)	๒๕๖๕ (บาท)			
๕	จ้างนักเรียน / นักศึกษาทำงาน ช่วงปิดภาคเรียน	เพื่อเพิ่มรายได้ให้กับนักเรียน นักศึกษา และเพิ่มทักษะการทำงาน	๑.เพิ่มประสบการณ์ในการทำงานของ นร. นศ. ๒.นร., นศ.มีรายได้เพิ่มในช่วงปิด ภาคเรียน	๗,๐๐๐	๗,๐๐๐	๗,๐๐๐	๗,๐๐๐	๗,๐๐๐	จำนวนครั้งต่อปี ในการจัดกิจกรรม	เพิ่มรายได้ให้แก่ นักเรียน นักศึกษา และเพิ่มประสบการณ์ การทำงาน	สป.
๖	อุดหนุนค่าอาหาร กลางวัน	๑.เพื่อให้เด็กได้รับโภชนาการ ที่ถูกหลักอนามัย โทสมวัย ๒.ลดภาระของผู้ปกครอง ๓.เป็นไปตามนโยบาย ของรัฐบาล	อุดหนุนงบประมาณตาม วัตถุประสงค์ ครบทั้ง ๕ โรงเรียนในเขตตำบลถ่อนนาถ้ำ	๒,๐๐๐,๐๐๐	๒,๐๐๐,๐๐๐	๒,๐๐๐,๐๐๐	๒,๐๐๐,๐๐๐	๒,๐๐๐,๐๐๐	ร้อยละของนักเรียน ที่ได้รับประทานอาหาร กลางวัน	๑.เด็กได้รับประทาน อาหารกลางวัน ๒.ลดภาระค่าใช้จ่าย ของผู้ปกครอง	สป.
๗	อุดหนุนกิจกรรม/ โครงการของนักเรียน ทุกโรงเรียนในเขต ตำบลถ่อนนาถ้ำ	เพื่อเป็นการส่งเสริม สนับสนุนงบประมาณ ด้านการศึกษา เพื่อศักยภาพ ในการจัดกิจกรรม/โครงการ	อุดหนุนงบประมาณ ตามกิจกรรม/โครงการ	๑๐๐,๐๐๐	๑๐๐,๐๐๐	๑๐๐,๐๐๐	๓๐๐,๐๐๐	๓๐๐,๐๐๐	จำนวนครั้ง ที่ได้อุดหนุน และ ร่วมจัดกิจกรรมหรือ โครงการฯ	เด็กนักเรียนได้มี การจัดกิจกรรมหรือ โครงการ ร่วมกับ อปท.	สป.
รวม	๗ โครงการ	-	-	๓,๖๖๗,๐๐๐	๓,๖๘๗,๐๐๐	๓,๖๘๗,๐๐๐	๓,๘๘๗,๐๐๐	๓,๘๘๗,๐๐๐	-	-	-

๒.๔ แผนงานงบกลาง

ที่	โครงการ	วัตถุประสงค์	เป้าหมาย (ผลผลิตของโครงการ)	งบประมาณ					ตัวชี้วัด (KPI)	ผลที่คาดว่าจะได้รับ	หน่วยงาน ที่รับผิดชอบ
				๒๕๖๑ (บาท)	๒๕๖๕ (บาท)	๒๕๖๓ (บาท)	๒๕๖๔ (บาท)	๒๕๖๕ (บาท)			
๑	สงเคราะห์เบี้ยยังชีพผู้สูงอายุ	เพื่อเป็นสวัสดิการให้แก่ผู้สูงอายุ ในเขตตำบลถ่อนนาถ้ำ	เพิ่มรายได้ให้แก่ผู้สูงอายุ	๔,๔๐๐,๐๐๐	๔,๔๐๐,๐๐๐	๕,๐๐๐,๐๐๐	๕,๕๐๐,๐๐๐	๖,๐๐๐,๐๐๐	ร้อยละ ๑๐๐ ผู้สูงอายุได้รับเบี้ย	ผู้สูงอายุมีรายได้เพิ่มขึ้น	สป.
๒	สงเคราะห์เบี้ยยังชีพผู้พิการ	เพื่อเป็นสวัสดิการแก่ผู้พิการ ในเขตตำบลถ่อนนาถ้ำ	เพิ่มรายได้ให้แก่ผู้พิการ	๑,๒๕๗,๖๐๐	๑,๒๕๗,๖๐๐	๑,๕๐๐,๐๐๐	๑,๕๐๐,๐๐๐	๑,๕๕๐,๐๐๐	ร้อยละ ๑๐๐ ผู้พิการได้รับเบี้ย	ผู้พิการมีรายได้เพิ่มขึ้น	สป.

๒.๔ แผนงานงบกลาง (ต่อ)

ที่	โครงการ	วัตถุประสงค์	เป้าหมาย (ผลผลิตของโครงการ)	งบประมาณ					ตัวชี้วัด (KPI)	แบบ ผ.๐๒	
				๒๕๖๑ (บาท)	๒๕๖๕ (บาท)	๒๕๖๓ (บาท)	๒๕๖๔ (บาท)	๒๕๖๕ (บาท)		ผลที่คาดว่าจะได้รับ	หน่วยงาน ที่รับผิดชอบ
				๓	สงเคราะห์เบี้ยยังชีพผู้ป่วยเอดส์	เพื่อเป็นสวัสดิการแก่ผู้ป่วยโรคเอดส์ ในเขตตำบลถ่อนนาลับ	เพิ่มรายได้แก่ผู้ป่วยโรคเอดส์	๖๐,๐๐๐			
๔	เงินสำรองจ่าย	เพื่อเป็นเงินสำรองจ่ายในกรณีฉุกเฉิน	เพื่อเป็นการเตรียมความพร้อมด้านงบประมาณในการช่วยเหลือประชาชนในกรณีฉุกเฉิน	๙๕๘,๑๖๓	๑,๐๐๐,๐๐๐	๑,๐๐๐,๐๐๐	๑,๐๐๐,๐๐๐	๑,๐๐๐,๐๐๐	ร้อยละ ๑๐๐ ของผู้ที่ได้รับการช่วยเหลือประชาชน	มีความพร้อมในการช่วยเหลือประชาชน	สป.
๕	เงินสมทบประกันสังคม	เพื่อเป็นการสมทบกองทุนประกันสังคมของพนักงานจ้าง ร้อยละ ๕	สมทบงบประมาณ ร้อยละ ๕ ของงบประมาณที่ตั้งไว้ในปีงบประมาณนั้น	๑๔๐,๐๐๐	๑๔๐,๐๐๐	๑๔๐,๐๐๐	๑๔๐,๐๐๐	๑๖๐,๐๐๐	ร้อยละของพนักงานจ้างที่ได้รับการสมทบเงินช่วยเหลือ	พนักงานจ้างมีความมั่นคง และมีความกำลังใจในการปฏิบัติหน้าที่	สป.
๖	เงินสมทบประกันสุขภาพ สปสช.	เพื่อเป็นเงินสมทบประกันสุขภาพตำบลถ่อนนาลับ	สมทบงบประมาณให้กับกองทุนหลักประกันสุขภาพตำบลถ่อนนาลับ ไม่น้อยกว่า ร้อยละ ๔๐ ของค่าบริการสาธารณสุขที่ได้รับจากกองทุนประกันสุขภาพแห่งชาติ	๙๕,๓๘๒	๑๐๐,๐๐๐	๑๐๐,๐๐๐	๑๐๐,๐๐๐	๑๐๐,๐๐๐	ร้อยละของการสมทบงบประมาณ	กองทุนหลักประกันสุขภาพตำบลถ่อนนาลับได้มีงบประมาณในการจัดกิจกรรมหรือโครงการฯ เพื่อการบริการสาธารณสุข	สป.
๗	เงินสมทบกองทุนบำเหน็จบำนาญ	เพื่อเป็นเงินสมทบกองทุนบำเหน็จบำนาญของพนักงานส่วนตำบล	สมทบงบประมาณให้กับกองทุนบำเหน็จบำนาญให้กับพนักงานส่วนตำบล	๑๖๐,๐๐๐	๑๖๐,๐๐๐	๑๖๐,๐๐๐	๑๖๐,๐๐๐	๒๐๐,๐๐๐	ร้อยละของการสมทบงบประมาณ	เพื่อสร้างขวัญกำลังใจแก่พนักงานส่วนตำบลในช่วงการเกษียณอายุ	สป.
รวม	๗ โครงการ	-	-	๗,๐๗๑,๑๔๕	๗,๑๑๗,๖๐๐	๗,๙๖๐,๐๐๐	๘,๕๖๐,๐๐๐	๙,๐๗๐,๐๐๐	-	-	-

๒.๕ แผนงานศาสนา วัฒนธรรมและนันทนาการ

ที่	โครงการ	วัตถุประสงค์	เป้าหมาย (ผลผลิตของโครงการ)	งบประมาณ					ตัวชี้วัด (KPI)	ผลที่คาดว่าจะได้รับ	หน่วยงาน ที่รับผิดชอบ
				๒๕๖๑ (บาท)	๒๕๖๕ (บาท)	๒๕๖๓ (บาท)	๒๕๖๔ (บาท)	๒๕๖๕ (บาท)			
๑	ประเพณีบุญบั้งไฟประจำปี	เพื่อให้ประชาชนได้มีส่วนร่วมในการรักษาประเพณีที่ดีของไทยไว้	ประชาชนได้รักษาไว้ซึ่งขนบธรรมเนียมประเพณีที่สืบทอดมาตั้งแต่สมัยปู่ย่าตายาย	๙๐,๐๐๐	๙๐,๐๐๐	๖๐,๐๐๐	๖๐,๐๐๐	๖๐,๐๐๐	จำนวนครั้งต่อปีในการจัดกิจกรรม	ประชาชนมีการสืบสารประเพณีของไทยไว้	สำนักปลัด
๒	แข่งขันเรือยาวประเพณี	เพื่อให้ประชาชนได้มีส่วนร่วมในการรักษาประเพณีที่ดีของไทยไว้	จัดกิจกรรมประเพณีแข่งขันเรือยาว	๕๐,๐๐๐	๕๐,๐๐๐	-	-	-	จำนวนครั้งต่อปีในการจัดกิจกรรม	ประชาชนได้มีมีการแสดงออกซึ่งการรักษาไว้ซึ่งประเพณีอันดีงาม	สำนักปลัด
๓	แข่งขันกีฬาต้านยาเสพติดตำบลถ่อนนาลับ	เพื่อส่งเสริมให้เยาวชน ประชาชน ออกกำลังกาย ห่างไกลยาเสพติด	เยาวชน ประชาชน ได้ออกกำลังกาย เพื่อห่างไกลยาเสพติด	๑๕๐,๐๐๐	๑๕๐,๐๐๐	๑๕๐,๐๐๐	๑๕๐,๐๐๐	๑๕๐,๐๐๐	จำนวนครั้งต่อปีที่จัดกิจกรรม	เยาวชน ประชาชน ได้มีกิจกรรมร่วมกัน	สำนักปลัด
๔	ส่งเสริมนักกีฬาเข้าร่วมการแข่งขันกีฬา	เพื่อให้เยาวชนได้ใช้เวลาว่างให้เป็นประโยชน์ ห่างไกลยาเสพติด	ส่งเสริมให้เยาวชนได้ออกกำลังกาย	๔๐,๐๐๐	๔๐,๐๐๐	๔๐,๐๐๐	๔๐,๐๐๐	๔๐,๐๐๐	จำนวนครั้งต่อปีในการจัดกิจกรรม	เยาวชน ได้ใช้เวลาว่างให้เป็นประโยชน์ และมีสุขภาพกาย การศึกษา แข็งแรง ห่างไกลยาเสพติด	สำนักปลัด
รวม	๔ โครงการ	-	-	๓๓๐,๐๐๐	๓๓๐,๐๐๐	๒๕๐,๐๐๐	๒๕๐,๐๐๐	๒๕๐,๐๐๐	-	-	-

๒.๖ แผนงานสังคมสงเคราะห์

ที่	โครงการ	วัตถุประสงค์	เป้าหมาย (ผลผลิตของโครงการ)	งบประมาณ					ตัวชี้วัด (KPI)	ผลที่คาดว่าจะได้รับ	หน่วยงาน ที่รับผิดชอบ
				๒๕๖๑ (บาท)	๒๕๖๕ (บาท)	๒๕๖๓ (บาท)	๒๕๖๔ (บาท)	๒๕๖๕ (บาท)			
๑	โครงการส่งเสริมสนับสนุนกิจกรรมด้านผู้สูงอายุ ผู้พิการ ผู้ด้อยโอกาส	๑.เพื่อเป็นการแสดงความกตัญญูต่อบุคคลผู้สูงอายุ ๒.เพื่อเป็นการดูแล ผู้พิการ ผู้ด้อยโอกาส	จัดกิจกรรม ที่แสดงให้เห็นถึงการพึ่งพิง อาศัย การดูแล ตลอดจนการประชาสัมพันธ์	๑๒๐,๐๐๐	๑๒๐,๐๐๐	๖๐,๐๐๐	๖๐,๐๐๐	๖๐,๐๐๐	จำนวนครั้งต่อปีในการจัดกิจกรรม	ผู้สูงอายุ ผู้พิการ ผู้ด้อยโอกาส ได้รับการดูแล เอาใจใส่ โดยทั่วกัน	สำนักปลัด
รวม	๑ โครงการ	-	-	๑๒๐,๐๐๐	๑๒๐,๐๐๐	๖๐,๐๐๐	๖๐,๐๐๐	๖๐,๐๐๐	-	-	-

แผนพัฒนาท้องถิ่น (พ.ศ.๒๕๖๑-๒๕๖๕) องค์การบริหารส่วนตำบลถ่อนนาลับ อำเภอบ้านดุง จังหวัดอุดรธานี

๒.๗ แผนงานสาธารณสุข

ที่	โครงการ	วัตถุประสงค์	เป้าหมาย (ผลผลิตของโครงการ)	งบประมาณ					ตัวชี้วัด (KPI)	ผลที่คาดว่าจะได้รับ	หน่วยงาน ที่รับผิดชอบ
				๒๕๖๑ (บาท)	๒๕๖๕ (บาท)	๒๕๖๓ (บาท)	๒๕๖๔ (บาท)	๒๕๖๕ (บาท)			
๑	จัดระบบการแพทย์ฉุกเฉินประจำตำบล	เพื่อเพิ่มความสะดวกรวดเร็วและความอุ่นใจแก่ประชาชนในเขตตำบล	เพิ่มความปลอดภัย สะดวก ในการให้บริการด้านการพยาบาลเบื้องต้น	๔๘๐,๐๐๐	๔๘๐,๐๐๐	๔๘๐,๐๐๐	๔๘๐,๐๐๐	๔๘๐,๐๐๐	ร้อยละ ๙๐ ของผู้ได้รับการช่วยเหลือ	ประชาชนได้รับการช่วยเหลือแบบทันท่วงที	สำนักปลัด งานป้องกันฯ
๒	จัดอบรมให้ความรู้เพื่อป้องกันโรคติดต่อ	เพื่อให้ประชาชนได้มีความรู้ในการป้องกันโรคติดต่อ	จัดอบรมให้ความรู้เพื่อป้องกันโรคติดต่อ บ้านโพธิ์ชัย หมู่ ๖	๒๐,๐๐๐	๒๐,๐๐๐	๒๐,๐๐๐	๒๐,๐๐๐	๒๐,๐๐๐	จำนวนครั้งต่อปีในการจัดกิจกรรมหรืออบรม	ประชาชนได้มีความรู้ในด้านการป้องกัน	สำนักปลัด
๓	รณรงค์และสนับสนุนการป้องกันโรคไข้เลือดออก	เพื่อให้ประชาชนปลอดภัยจากโรคไข้เลือดออก	รณรงค์ ให้ความรู้แก่ประชาชนในด้านการป้องกันโรคติดต่อ	๕๐,๐๐๐	๕๐,๐๐๐	๕๐,๐๐๐	๕๐,๐๐๐	๕๐,๐๐๐	จำนวนครั้งต่อปีในการจัดกิจกรรม	ประชาชนปลอดภัยจากโรคไข้เลือดออก	สำนักปลัด
๔	เครือข่ายศูนย์พัฒนาเด็กเล็กไม่กินหวานสุขภาพฟันแข็งแรง	เพื่อให้เด็กมีสุขภาพที่แข็งแรง สมวัย	เด็กไม่เป็นโรคอ้วน และฟันไม่ผุ	๑๕,๐๐๐	๑๕,๐๐๐	๑๕,๐๐๐	๑๕,๐๐๐	๑๕,๐๐๐	จำนวนครั้งต่อปีในการจัดกิจกรรม	๑.เยาวชน ประชาชนใช้เวลาให้เป็นประโยชน์ ๒.ป้องกันปัญหา ยาเสพติด	สำนักปลัด
๕	รณรงค์และป้องกันการติดเชื้อเอชไอวีในกลุ่มเยาวชนและประชาชนทั่วไป	เพื่อให้เยาวชน และประชาชนปลอดภัยจากโรคที่เกิดจากการมีเพศสัมพันธ์	เยาวชน และประชาชนมีความรู้และเข้าใจ ห่างไกลจากโรคที่เกิดจากการมีเพศสัมพันธ์	๑๐,๐๐๐	๑๐,๐๐๐	๑๐,๐๐๐	๑๐,๐๐๐	๑๐,๐๐๐	จำนวนครั้งต่อปีในการจัดกิจกรรม	สมัคร มีความพร้อมในการจากโรคที่เกิดจากการมีเพศสัมพันธ์	สำนักปลัด
๖	รณรงค์สนับสนุนการป้องกันโรคพิษสุนัขบ้า	เพื่อส่งเสริมและป้องกันการเกิดอันตรายจากสัตว์เลี้ยงในฤดูร้อน	๑.จัดอบรมให้ความรู้แก่ประชาชน ๒.จัดกิจกรรมรณรงค์ป้องกันโรคพิษสุนัขบ้า ๓.ฉีดวัคซีนสัตว์เลี้ยง	๒๕,๐๐๐	๒๕,๐๐๐	๖๐,๐๐๐	๖๐,๐๐๐	๖๐,๐๐๐	ร้อยละ ๙๐ ของสัตว์ที่ได้รับการฉีดวัคซีน	สัตว์ปลอดโรค คนปลอดภัย จากโรคพิษสุนัขบ้า	สำนักปลัด

๒.๗ แผนงานสาธารณสุข (ต่อ)

ที่	โครงการ	วัตถุประสงค์	เป้าหมาย (ผลผลิตของโครงการ)	งบประมาณ					ตัวชี้วัด (KPI)	ผลที่คาดว่าจะได้รับ	หน่วยงาน ที่รับผิดชอบ
				๒๕๖๑ (บาท)	๒๕๖๕ (บาท)	๒๕๖๓ (บาท)	๒๕๖๔ (บาท)	๒๕๖๕ (บาท)			
๗	การมีส่วนร่วมเพื่อการขับเคลื่อนยุทธศาสตร์ป้องกันและแก้ไขปัญหายาเสพติดเพื่อมุ่งสู่การยุติปัญหาประเทศไทย	เพื่อให้ประชาชนได้มีส่วนร่วมในการป้องกันโรคร่วมกัน	เด็ก เยาวชน ประชาชน ได้รับการดูแล และได้รับความรู้ในด้านการป้องกัน และแก้ไขปัญหายาเสพติด	๓๐,๐๐๐	๒๐,๐๐๐	๒๐,๐๐๐	๒๐,๐๐๐	๒๐,๐๐๐	จำนวนครั้งในการจัดกิจกรรม	เด็ก เยาวชน ประชาชน ปลอดภัยจากโรคเอดส์	สำนักปลัดฯ
๘	อุดหนุนอาสาสมัครสาธารณสุข	๑. เพื่อเพิ่มศักยภาพในการปฏิบัติหน้าที่ของอาสาสมัครประจำหมู่บ้านทั้ง ๘ หมู่บ้าน	อุดหนุนงบประมาณให้ กลุ่ม อสม. ทั้ง ๘ หมู่บ้าน ภายในตำบลถ่อนนาลับ	๖๐,๐๐๐	๖๐,๐๐๐	๖๐,๐๐๐	๖๐,๐๐๐	๖๐,๐๐๐	จำนวนครั้งที่ได้อุดหนุนงบประมาณ	บุคลากร หรือผู้ปฏิบัติงานด้านสาธารณสุข มีความพร้อมในการร่วมพัฒนาท้องถิ่น	สำนักปลัดฯ
๙	โครงการตามพระราชดำริด้านสาธารณสุข	๑. เพื่อเป็นการสนับสนุนงบประมาณแก่หน่วยงานที่รับผิดชอบในด้านสาธารณสุข ๒. เพื่อให้สอดคล้องกับแนวนโยบายของรัฐบาล	สนับสนุนด้านงบประมาณตามโครงการพระราชดำริด้านสาธารณสุข	๑๖๐,๐๐๐	๑๖๐,๐๐๐	๑๖๐,๐๐๐	๑๖๐,๐๐๐	๑๖๐,๐๐๐	จำนวนครั้งต่อปีในการสนับสนุนงบประมาณ	คณะกรรมการหมู่บ้าน ดำเนินงานให้เกิดประโยชน์แก่สาธารณะ สอดคล้องกับนโยบายของรัฐบาล เกิดการมีส่วนร่วมแบบบูรณาการระหว่างหน่วยงานของรัฐและองค์กรประชาชน ในการพัฒนาท้องถิ่น	สำนักปลัด ผ.๑๒ แผน๔ปีเดิม
รวม	๙ โครงการ	-	-	๔๕๐,๐๐๐	๔๔๐,๐๐๐	๔๗๕,๐๐๐	๔๗๕,๐๐๐	๔๗๕,๐๐๐	-	-	-

รายละเอียดโครงการพัฒนา

แผนพัฒนาท้องถิ่น (พ.ศ.๒๕๖๑ - ๒๕๖๕)

องค์การบริหารส่วนตำบลถ่อนนาลับ อำเภอบ้านดุง จังหวัดอุดรธานี

ก.ยุทธศาสตร์การพัฒนาจังหวัดที่ ๖ การเสริมสร้างความมั่นคง ความปลอดภัยในชีวิต ทรัพย์สินของประชาชน

ข. ยุทธศาสตร์การพัฒนาขององค์การปกครองส่วนท้องถิ่นในเขตจังหวัดที่ ๖ การเสริมสร้างความมั่นคง ความปลอดภัยในชีวิตทรัพย์สินของประชาชน

๓. ยุทธศาสตร์ด้านการจัดระเบียบชุมชน/สังคม และการรักษาความสงบเรียบร้อย

๓.๑ แผนงานสร้างความเข้มแข็งของชุมชน

ที่	โครงการ	วัตถุประสงค์	เป้าหมาย (ผลผลิตของโครงการ)	งบประมาณ					ตัวชี้วัด (KPI)	ผลที่คาดว่าจะได้รับ	หน่วยงาน ที่รับผิดชอบ
				๒๕๖๑ (บาท)	๒๕๖๒ (บาท)	๒๕๖๓ (บาท)	๒๕๖๔ (บาท)	๒๕๖๕ (บาท)			
๑	รณรงค์ ส่งเสริม การให้ความรู้ด้านกฎหมาย สิทธิที่มนุษย์พึงมี พึ่งได้ ตามแผนสิทธิมนุษยชนแห่งชาติ ฉบับที่ ๓ (พ.ศ.๒๕๕๗-๒๕๖๑)	เพื่อให้เกิดการเรียนรู้ทุกภาคส่วนในด้านสิทธิมนุษยชน	ประชาชน หน่วยงานราชการ มีความรู้ ร่วมมือ ร่วมใจ ในเรื่องมนุษยชน	๕๐,๐๐๐	๕๐,๐๐๐	๕๐,๐๐๐	๕๐,๐๐๐	๕๐,๐๐๐	ร้อยละของผู้เข้าร่วมกิจกรรม	ประชาชนได้รับสิทธิเท่าเทียมกันในทุกด้าน	สำนักปลัด
รวม	๑ โครงการ	-	-	๕๐,๐๐๐	๕๐,๐๐๐	๕๐,๐๐๐	๕๐,๐๐๐	๕๐,๐๐๐	-	-	-

๓.๒ แผนงานรักษาความสงบภายใน

ที่	โครงการ	วัตถุประสงค์	เป้าหมาย (ผลผลิตของโครงการ)	งบประมาณ					ตัวชี้วัด (KPI)	ผลที่คาดว่าจะได้รับ	หน่วยงาน ที่รับผิดชอบ
				๒๕๖๑ (บาท)	๒๕๖๒ (บาท)	๒๕๖๓ (บาท)	๒๕๖๔ (บาท)	๒๕๖๕ (บาท)			
๑	ป้องกันและแก้ไขปัญหาคดีเหตุบนท้องถนน	เพื่อลด ป้องกันและแก้ไขปัญหาคดีเหตุทางถนน	๑.จัดทำป้ายประชาสัมพันธ์รณรงค์ในการใช้รถใช้ถนน ๒.จัดทำการเฝ้าระวัง และการอำนวยความสะดวก	๑๒๐,๐๐๐	๑๒๐,๐๐๐	๑๒๐,๐๐๐	๑๒๐,๐๐๐	๑๒๐,๐๐๐	จำนวนครั้งต่อปี กิจกรรมหรือโครงการ	ประชาชนปลอดภัย และลดอุบัติเหตุทางถนน	สำนักปลัด งานป้องกันฯ
๒	ฝึกอบรมทบทวน อปพร.	เพื่อเพิ่มศักยภาพในการปฏิบัติหน้าที่ของอปพร.	จัดกิจกรรมฝึกอบรมในการปฏิบัติงานให้ อปพร. อย่างต่อเนื่องทุกปี	๑๕๐,๐๐๐	๕๐,๐๐๐	๕๐,๐๐๐	๕๐,๐๐๐	๕๐,๐๐๐	จำนวนครั้งต่อปี ในการฝึกอบรมหรือจำนวนผู้ที่ได้รับการฝึกอบรม	อปพร.มีความพร้อมทั้งความรู้ ความสามารถ ในการปฏิบัติหน้าที่เพื่อบริการประชาชน	สำนักปลัด งานป้องกันฯ

แผนพัฒนาท้องถิ่น (พ.ศ.๒๕๖๑-๒๕๖๕) องค์การบริหารส่วนตำบลถ่อนนาลับ อำเภอบ้านดุง จังหวัดอุดรธานี

๓.๒ แผนงานรักษาความสงบภายใน (ต่อ)

ที่	โครงการ	วัตถุประสงค์	เป้าหมาย (ผลผลิตของโครงการ)	งบประมาณ					ตัวชี้วัด (KPI)	ผลที่คาดว่าจะ จะได้รับ	หน่วยงาน ที่รับผิดชอบ
				๒๕๖๑ (บาท)	๒๕๖๒ (บาท)	๒๕๖๓ (บาท)	๒๕๖๔ (บาท)	๒๕๖๕ (บาท)			
๓	ส่งเสริมสนับสนุน กิจกรรมของอาสาสมัคร ป้องกันภัยฝ่ายพลเรือน (อปพร.)	เพื่อให้เกิดความรู้ ความ เข้าใจใน และสร้างความ เข้มแข็งให้แก่ อปพร.	๑.เข้าร่วมกิจกรรม ที่เกี่ยวกับงาน อปพร. ๒.จัดหาวัสดุ อุปกรณ์ ในการปฏิบัติงาน	๕,๐๐๐	๕,๐๐๐	๕,๐๐๐	๕,๐๐๐	๕,๐๐๐	จำนวนครั้งต่อปี ในการจัดกิจกรรม	๑.อปพร.มีความพร้อมทั้งความรู้ ความสามารถ ในการปฏิบัติ หน้าที่เพื่อบริการประชาชน ๒.วัสดุ อุปกรณ์พร้อมใน การปฏิบัติงานบริการฯ	สำนักปลัด งานป้องกันฯ
๔	ส่งเสริมการวางกฎ หรือการ จัดระเบียบชุมชน	เพื่อเพิ่มความเป็นระเบียบ เรียบร้อยและเคารพกฎ กติกาในตำบล	๑.จัดทำป้ายประชาสัมพันธ์ กฎระเบียบ พร้อมคุณธรรม ๒.จัดกิจกรรมเพื่อสร้างจิต สำนึกที่ดีของคนในหมู่บ้าน	๑๐,๐๐๐	๑๐,๐๐๐	๑๐,๐๐๐	๑๐,๐๐๐		จำนวนครั้งต่อปี ในการจัดกิจกรรม	ประชาชนทราบในการปฏิบัติ ตนตามระเบียบของแต่ละ ท้องถิ่น อย่างถูกต้อง	สำนักปลัด งานป้องกันฯ
รวม	๔ โครงการ	-	-	๒๘๕,๐๐๐	๑๘๕,๐๐๐	๑๘๕,๐๐๐	๑๘๕,๐๐๐	๑๗๕,๐๐๐	-	-	-

รายละเอียดโครงการพัฒนา
แผนพัฒนาท้องถิ่น(พ.ศ.๒๕๖๑ - ๒๕๖๕)

องค์การบริหารส่วนตำบลถ่อนนาลับ อำเภอบ้านดุง จังหวัดอุดรธานี

ก.ยุทธศาสตร์การพัฒนาจังหวัดที่ ๒ การส่งเสริมการพัฒนาการเกษตรอุตสาหกรรมยกระดับมาตรฐานการผลิตสินค้าเกษตรปลอดภัยและเกษตรอินทรีย์

ข. ยุทธศาสตร์การพัฒนาขององค์การปกครองส่วนท้องถิ่นในเขตจังหวัดที่ ๔ การส่งเสริมการพัฒนาการเกษตรอุตสาหกรรม ยกระดับมาตรฐานการผลิตสินค้าเกษตรปลอดภัยและเกษตรอินทรีย์

๔. ยุทธศาสตร์ด้านการพัฒนาเศรษฐกิจ การลงทุน การเกษตร

แบบ ผ.๐๒

๔.๑ แผนงานสร้างความเข้มแข็งของชุมชน

ที่	โครงการ/กิจกรรม	วัตถุประสงค์	เป้าหมาย (ผลผลิตของโครงการ)	งบประมาณ					ตัวชี้วัด (KPI)	ผลที่คาดว่าจะ จะได้รับ	หน่วยงาน ที่รับผิดชอบ
				๒๕๖๑ (บาท)	๒๕๖๒ (บาท)	๒๕๖๓ (บาท)	๒๕๖๔ (บาท)	๒๕๖๕ (บาท)			
๑	การส่งเสริมสนับสนุน การดำเนินงานตามปรัชญา เศรษฐกิจพอเพียง ระดับครัวเรือน ระดับ ชุมชน และระดับ อบต.	เพื่อให้ประชาชนได้ มีความรู้ในการดำเนิน งานตามปรัชญาเศรษฐกิจ กิจพอเพียงฯ	จัดกิจกรรมส่งเสริม และสนับสนุนฯ ในเขตตำบล	-	๓๐,๐๐๐	๓๐,๐๐๐	๓๐,๐๐๐	๓๐,๐๐๐	จำนวนครั้งต่อปี ในการจัดกิจกรรม	ประชาชนมีวิถีชีวิตที่ปลอดภัย พอเพียงในวิถีชีวิต	สำนักปลัด
๒	การส่งเสริมกองทุนสวัสดิ การชุมชน การออม ประชาชน ๑ ส่วน อบต. ๑ ส่วน	เพื่อให้ประชาชนได้รู้ การออม	จัดกิจกรรม หรือ กองทุนฯ ทั้ง ๘ หมู่บ้าน	-	๒๐,๐๐๐	๒๐,๐๐๐	๒๐,๐๐๐	๒๐,๐๐๐	จำนวนครั้งต่อปี ในการจัดกิจกรรม	ประชาชนได้มีกองทุน สวัสดิการ ในพัฒนา คุณภาพชีวิต	สำนักปลัด
๓	สนับสนุนกลุ่มร้านค้า ชุมชน	๑.เพื่อส่งเสริมให้ประชาชน ในตำบลร่วมกลุ่มกัน ๒.เพื่อเป็นการออมทรัพย์ และมีทุนหมุนเวียนในหมู่บ้าน	กลุ่มร้านค้าชุมชน จำนวน ๘ หมู่บ้าน	-	๕๐,๐๐๐	๕๐,๐๐๐	๕๐,๐๐๐	๕๐,๐๐๐	จำนวนครั้งต่อปี ที่จัดกิจกรรม	มีทุนหมุนเวียนในหมู่บ้าน	สำนักปลัด
๔	อุดหนุนปกครองอำเภอบ้านดุง ตามโครงการศึกษาเรียนรู้แนว ทางเศรษฐกิจพอเพียง สมเด็จพระเจ้าลูกเธอ เจ้าฟ้าพัชรกิติยาภา	เพื่ออุดหนุนงบประมาณ ในการดำเนินการตาม โครงการที่ปกครอง อำเภอบ้านดุงกำหนด	อุดหนุนงบประมาณ ตามโครงการศึกษา เรียนรู้แนวทางเศรษฐกิจ กิจพอเพียงฯ	๓๐,๐๐๐	๓๐,๐๐๐	๓๐,๐๐๐	๓๐,๐๐๐	๓๐,๐๐๐	จำนวนครั้งต่อปี ที่จัดกิจกรรม	ประชาชนได้มีความรู้ และ สามารถนำไปใช้กับชีวิต ตามแนวเศรษฐกิจพอเพียง	สำนักปลัด
รวม	๔ โครงการ	-	-	๓๐,๐๐๐	๑๓๐,๐๐๐	๑๓๐,๐๐๐	๑๓๐,๐๐๐	๑๓๐,๐๐๐	-	-	-

๔.๒ แผนงานการเกษตร

ที่	โครงการ/กิจกรรม	วัตถุประสงค์	เป้าหมาย (ผลผลิตของโครงการ)	งบประมาณ					ตัวชี้วัด (KPI)	ผลที่คาดว่าจะ จะได้รับ	หน่วยงาน ที่รับผิดชอบ
				๒๕๖๑ (บาท)	๒๕๖๒ (บาท)	๒๕๖๓ (บาท)	๒๕๖๔ (บาท)	๒๕๖๕ (บาท)			
๑	อบรม/ประชุมคณะกรรมการบริหารศูนย์บริการถ่ายทอดเทคโนโลยีการเกษตร	เพื่อเพิ่มพูนความรู้และรวบรวมความคิดเห็นในการพัฒนาด้านการเกษตร	คณะกรรมการฯ มีความรู้เพิ่มขึ้น และประชุมเพื่อแลกเปลี่ยนความคิดเห็น	๒๐,๐๐๐	๒๐,๐๐๐	๒๐,๐๐๐	๒๐,๐๐๐	๒๐,๐๐๐	จำนวนครั้งต่อปีที่จัดกิจกรรม	คณะกรรมการฯ มีความรู้เพิ่มขึ้น และประชุมเพื่อแลกเปลี่ยนความคิดเห็น	สำนักปลัด
๒	พัฒนาศูนย์บริการและถ่ายทอดเทคโนโลยีการเกษตรประจำตำบลก่อนนาลับ	เพื่อให้ศูนย์ฯ เป็นแหล่งเรียนรู้ให้เกษตรกรในตำบลฯ	สถานที่เรียนรู้ในด้านการเกษตรประจำตำบล	๑๒๐,๐๐๐	๖๐,๐๐๐	๖๐,๐๐๐	๖๐,๐๐๐	๖๐,๐๐๐	จำนวนครั้งต่อปีที่จัดกิจกรรม	มีสถานที่เรียนรู้ในด้านการเกษตรประจำตำบล	สำนักปลัด
๓	จัดเก็บข้อมูลการเกษตร และค่าใช้จ่ายในการจัดเวทีชุมชน	เพื่อให้ได้ข้อมูลเกี่ยวกับเกษตรกรในตำบล และรับฟังความคิดเห็นของเกษตรกร	มีฐานข้อมูลของเกษตรกรอย่างถูกต้องและครบถ้วน	-	๒๐,๐๐๐	๒๐,๐๐๐	๒๐,๐๐๐	๒๐,๐๐๐	จำนวนครั้งต่อปีที่จัดกิจกรรม	มีฐานข้อมูลของเกษตรกรอย่างถูกต้องและครบถ้วน	สำนักปลัด
๔	ส่งเสริมและผลิตพันธุ์ข้าวพันธุ์ดี (กองทุนเมล็ดพันธุ์ข้าวตำบลก่อนนาลับ)	เพื่อให้เกษตรกรได้มีข้าวพันธุ์ดีในการเพาะปลูก	จัดหาพันธุ์ข้าวดีให้กับเกษตรกร ทั้ง ๘ หมู่บ้าน	-	๑๐๐,๐๐๐	๑๐๐,๐๐๐	๑๐๐,๐๐๐	๕๐,๐๐๐	จำนวนครั้งต่อปีในการจัดอบรม	เกษตรกรมีพันธุ์ข้าวไว้เพาะปลูก	สำนักปลัด
๕	ส่งเสริมปลูก พืชผัก ข้าวปลอดภัยจากสารพิษ	เพื่อให้ประชาชนปลอดภัยจากสารเคมี	ส่งเสริม ให้ความรู้แก่เกษตรกร	-	๔๐,๐๐๐	๔๐,๐๐๐	๔๐,๐๐๐	๔๐,๐๐๐	จำนวนครั้งต่อปีในการจัดอบรม	ประชากรได้บริโภคอาหารที่ปลอดจากสารพิษ	สำนักปลัด
๖	ส่งเสริมสนับสนุนการปลูกพืชสวนครัวรั้วกินได้ตามฤดูกาล	๑.เพื่อให้ประชาชนพึ่งพาตนเองได้ ๒.ลดรายจ่าย เพิ่มรายได้	๑.จัดกิจกรรมให้ความรู้ ๒.ส่งเสริมพืชพันธุ์ผักแก่ประชาชน	-	๔๐,๐๐๐	๔๐,๐๐๐	๔๐,๐๐๐	๔๐,๐๐๐	ร้อยละของหมู่บ้านที่จัดกิจกรรม	๑.ประชาชนได้มีพืชผักกินตลอดฤดูกาล ๒.เพิ่มรายได้ ลดรายจ่าย	ทุกส่วนราชการ
๗	ส่งเสริมกลุ่มอาชีพด้านเกษตร	เพื่อให้ประชาชนได้มีความรู้ และมีงบประมาณในการพัฒนาในด้านเกษตร	อุดหนุนงบประมาณ กลุ่มอาชีพให้ประชาชนที่เข้าร่วมกันเป็นกลุ่มอาชีพ สร้างรายได้ลดรายจ่ายในครัวเรือน	๓๐,๐๐๐	๓๐,๐๐๐	๓๐,๐๐๐	๓๐,๐๐๐	๓๐,๐๐๐	จำนวนครั้งในการอุดหนุนงบประมาณฯ	ประชาชนมีความรู้ แต่ละหมู่บ้าน และเป็น	สป.
										การบูรณาการร่วมกัน	
										ระหว่างภาคประชาชน	
รวม	๗ โครงการ	-	-	๑๗๐,๐๐๐	๓๑๐,๐๐๐	๓๑๐,๐๐๐	๓๑๐,๐๐๐	๒๖๐,๐๐๐	-	-	

๔.๓ แผนงานอุตสาหกรรมและการโยธา

ที่	โครงการ/กิจกรรม	วัตถุประสงค์	เป้าหมาย (ผลผลิตของโครงการ)	งบประมาณ					ตัวชี้วัด (KPI)	ผลที่คาดว่าจะ จะได้รับ	หน่วยงาน ที่รับผิดชอบ
				๒๕๖๑ (บาท)	๒๕๖๒ (บาท)	๒๕๖๓ (บาท)	๒๕๖๔ (บาท)	๒๕๖๕ (บาท)			
๑	ขุดลอกหนองเลือด บ้านถ่อนนาลับ หมู่ที่ ๑	๑.เพื่อเป็นการป้องกัน และแก้ไขปัญหามลพิษ ๒.เพื่อให้สามารถกักเก็บ น้ำได้เพิ่มขึ้น ๓.เพื่อแก้ไขปัญหาคาบ ขาดแคลนน้ำสำหรับการ การเกษตร	ขุดลอกหนองเลือด ขุดลอกจากดินเดิม ๓.๐๐ เมตร พื้นที่ ๑๕ ไร่ ประมาณดินขุด ๗๒๐๐๐ ลบ.ม. X๓๕	-	๒๕๐๐๐๐	-	-	-	๑.สามารถกักเก็บน้ำสำ การเกษตรได้เพิ่มขึ้น ๒.จำนวนดินตะกอนที่ ถล่มลดลง ๓.ปริมาณสัตว์น้ำเพิ่มขึ้น	๑.ประชาชนที่ประสบภัยแ ได้รับการแก้ไข ๒.ฝ่ายต่อน้ำสามารถกัก เก็บน้ำได้มากขึ้น ๓.พืชผลทางการเกษตร มีผลผลิตที่ดีขึ้น	กองช่าง ฉ.๒ ผ.๐๑ แผน๔ปีเดิม
๒	ก่อสร้างฝาย มข. ห้วยเจียม หนองแผ่นเรือ บ้านถ่อนนาลับ หมู่ที่ ๑	๑.เพื่อเป็นการป้องกัน และแก้ไขปัญหามลพิษ ๒.เพื่อเป็นแหล่งกักเก็บ น้ำไว้ใช้ในฤดูแล้ง ๓.เพื่อแก้ไขปัญหาคาบ ขาดแคลนน้ำสำหรับการเกษตร	ก่อสร้างฝาย มข. ๒๗ ห้วยเจี หนองแผ่นเรือ ขนาด ๑๒.๐๐ ม. สันฝายสูง ๑.๕๐ ม. ผนังสูง ๓.๐๐ เมตร ยาว ๑๐.๐๐ เมตร	-	๕๐๐,๐๐๐	๕๐๐,๐๐๐	๕๐๐,๐๐๐	๕๐๐,๐๐๐	จำนวนแหล่งกักเก็บน้ำ เพิ่มขึ้น	๑.ประชาชนที่ประสบภัยแ ได้รับการแก้ไข ๒.ฝ่ายต่อน้ำสามารถกัก เก็บน้ำได้มากขึ้น ๓.พืชผลทางการเกษตร มีผลผลิตที่ดีขึ้น	กองช่าง ฉ.๒ ผ.๐๑ แผน๔ปีเดิม
๓	ก่อสร้างถนนลูกรัง เพื่อการเกษตร บ้านถ่อนนาลับ หมู่ที่ ๑	๑.เพื่อให้ประชาชนได้รับความ สะดวกในการขนส่งผลผลิต ทางการเกษตร	ก่อสร้างถนนลูกรังเพื่อการเก หนองแคนถึงถนนทุ่งใหญ่โพธิ์ท่าเมือง ถนนกว้าง ๖.๐๐ เมตร ผิวจราจร ๔.๐๐ เมตร สูงเฉลี่ย ๐.๕๐ เมตร ระยะทาง ๑๓๐๐ เมตร	-	๒๐๐,๐๐๐	๑๕๐,๐๐๐	-	๑๕๐,๐๐๐	จำนวนถนนลูกรังที่ ก่อสร้าง	ประชาชนได้รับความ สะดวกในการใช้ถนน	กองช่าง ฉ.๒ ผ.๐๑
๔	ก่อสร้างคลองส่งน้ำเพื่อการ เกษตร บ้านนาม่วง หมู่ที่ ๒	๑.เพื่อให้ประชาชน มีน้ำในการใช้ในการ ประกอบอาชีพ ๒.เพื่อให้สะดวกในการใช้ น้ำจากแหล่งกักเก็บน้ำ	ก่อสร้างคลองส่งน้ำเพื่อการเกษตร บ้านนาม่วง หมู่ที่ ๒	๑๐๐,๐๐๐	๑๐๐,๐๐๐	๑๐๐,๐๐๐	๑๐๐,๐๐๐	๑๐๐,๐๐๐	ระยะทางในการ ก่อสร้าง	ประชาชนได้รับความสะดวก ในการใช้การเกษตร และมีน้ำเพียงพอในการ ประกอบอาชีพ	กองช่าง

๔.๓ แผนงานอุตสาหกรรมและการโยธา (ต่อ)

ที่	โครงการ/กิจกรรม	วัตถุประสงค์	เป้าหมาย (ผลผลิตของโครงการ)	งบประมาณ					ตัวชี้วัด (KPI)	ผลที่คาดว่าจะ จะได้รับ	หน่วยงาน ที่รับผิดชอบ
				๒๕๖๑ (บาท)	๒๕๖๒ (บาท)	๒๕๖๓ (บาท)	๒๕๖๔ (บาท)	๒๕๖๕ (บาท)			
๕	ก่อสร้างถนนลูกรังเพื่อการเกษตร บ้านนามั่ง หมู่ที่ ๒	๑.เพื่อให้ประชาชนได้มีถนนใช้ในการเกษตร	ก่อสร้างถนนลูกรังเพื่อการเกษตรหัวดอนแคน	๑๐๐,๐๐๐	๑๐๐,๐๐๐	๑๐๐,๐๐๐	๑๐๐,๐๐๐	๑๐๐,๐๐๐	ระยะทางในการก่อสร้าง	๑.ประชาชนได้รับความสะดวกในการใช้ถนนเพื่อทำการเกษตร	กองช่าง
๖	ขุดบ่อบาดาลพร้อมติดตั้งพลังแสงอาทิตย์เพื่อการเกษตร บ้านนามั่ง หมู่ที่ ๒	๑.ประชาชนได้รับความสะดวก และลดค่าใช้จ่ายในการทำการเกษตร	ขุดบ่อบาดาลพร้อมติดตั้งพลังแสงอาทิตย์ เพื่อการเกษตร	๑๐๐,๐๐๐	๑๐๐,๐๐๐	๑๐๐,๐๐๐	๑๐๐,๐๐๐	๑๐๐,๐๐๐	ระยะทางในการขยายเขตประปา	ประชาชนมีน้ำประปาใช้อย่างทั่วถึง	กองช่าง
๗	ลงลูกรังถนนเพื่อการเกษตร บ้านหนองลาด หมู่ที่ ๔	๑.เพื่อให้ประชาชนได้รับความสะดวกในการเดินทาง	ลงลูกรังถนนเพื่อการเกษตรจากที่สาธารณะ ถึง ที่นา นางสุภักดิ์ คำสุขขี			๑๐๐,๐๐๐	๑๐๐,๐๐๐	๑๐๐,๐๐๐	ร้อยละ ๘๐ ผู้ได้ใช้ประโยชน์	๑.ประชาชนได้รับความสะดวกในการสัญจร	กองช่าง ทบทวน๖๒
๘	ขุดลอกหนองหมากแขว บ้านหนองลาด หมู่ที่ ๔	๑.เพื่อให้ประชาชนมีแหล่งกักเก็บน้ำไว้ใช้ตลอดปี	ขุดลอกหนองหมากแขว	๒๐๐,๐๐๐	-	๒๐๐,๐๐๐	๒๐๐,๐๐๐		ระยะทาง หรือ จำนวนหนองน้ำที่ได้รับการดูแลและพัฒนา	๑.ประชาชนได้มีน้ำใช้เพื่อประกอบอาชีพด้านการเกษตร และในการดำรงชีวิต	กองช่าง
๙	ก่อสร้างถนนลูกรังเพื่อการเกษตร บ้านโพธิ์ท่าเมือง หมู่ที่ ๗	๑.เพื่อให้ประชาชนได้รับความสะดวกในการเดินทาง	ขนาดถนนกว้าง ๖.๐๐ เมตร ผิวจราจร ๔.๐๐ เมตร สูงเฉลี่ย ๐.๕๐ เมตร ปริมาตรดินลูกรัง ๖,๐๐๐ ลบ.เมตร จากที่นายกาญญา โปธิ์จุมพล ถึงที่นา นางจิราวรรณ ตริวงษา	๒๕๐,๐๐๐	๒๕๐,๐๐๐	-	-	-	จำนวนถนนที่ได้รับการก่อสร้าง	๑.ประชาชนได้รับความสะดวกในการเดินทาง ๒.จำนวนของถนนที่ได้รับการก่อสร้างเพิ่มขึ้น	กองช่าง
๑๐	ขุดเจาะบ่อบาดาลเพื่อการเกษตร บ้านโพธิ์ท่าเมือง หมู่ที่ ๗	๑.เพื่อให้ประชาชนได้มีแหล่งน้ำได้ดินใช้	ขุดลอกบ่อบาดาล เพื่อการเกษตร	-	๒๐๐,๐๐๐	๒๐๐,๐๐๐	-	๒๐๐,๐๐๐	ร้อยละของผู้ที่ได้ใช้ประโยชน์	๑.ประชาชนมีแหล่งน้ำใช้ในการทำการเกษตร	กองช่าง

๕.๓ แผนงานอุตสาหกรรมและการโยธา (ต่อ)

ที่	โครงการ/กิจกรรม	วัตถุประสงค์	เป้าหมาย (ผลผลิตของโครงการ)	งบประมาณ					ตัวชี้วัด (KPI)	ผลที่คาดว่าจะ จะได้รับ	หน่วยงาน ที่รับผิดชอบ
				๒๕๖๑ (บาท)	๒๕๖๒ (บาท)	๒๕๖๓ (บาท)	๒๕๖๔ (บาท)	๒๕๖๕ (บาท)			
๑๑	ก่อสร้างถนนลูกรัง เพื่อการเกษตร บ้านโพธิ์ท่าเมือง หมู่ที่ ๗	๑.เพื่อให้ประชาชนได้ รับความสะดวกในการ เดินทาง	ก่อสร้างถนนลูกรังเพื่อ การเกษตร จากที่นา นายประสิทธิ์ ชัยเมืองพล ถึงที่นายนายสำเนียง พร้อมวางท่อขนาด ๑ ม. ช่วงที่นายนายดา สุวรรณवास	-	-	๒๕๐,๐๐๐	๒๕๐,๐๐๐	๑๒๐,๐๐๐	จำนวนถนนที่ได้รับ การก่อสร้าง	๑.ประชาชนได้รับความ สะดวกในการเดินทาง ๒.จำนวนของถนนที่ได้ รับการก่อสร้างเพิ่มขึ้น	กองช่าง ทบทวน๖๒
๑๒	ก่อสร้างฉางข้าวชุมชน	๑.เพื่อให้ประชาชนมีสถานที่ ในการตั้งกลุ่มเกษตรกร	ก่อสร้างฉางข้าวชุมชน ภายในตำบล ม.๑, ม.๒, ม.๓, ม.๔ ม.๕, ม.๖, ม.๗, ม.๘		๒๐๐,๐๐๐ lsep	๒๐๐,๐๐๐ lsep	๒๐๐,๐๐๐ lsep	๒๐๐,๐๐๐ lsep	ร้อยละของผู้ที่ได้ ใช้ประโยชน์	๑.ประชาชนสามารถนำ ข้าวฝากหรือการจำหน่าย ๒.เพื่อเป็นการต่อรองราคา กับตลาด	กองช่าง
รวม	๑๒ โครงการ	-	-	๗๕๐,๐๐๐	๔,๑๕๐,๐๐๐	๑,๙๐๐,๐๐๐	๑,๕๕๐,๐๐๐	๑,๕๗๐,๐๐๐	-	-	-

๔.๔ แผนงานเคหะและชุมชน

ที่	โครงการ/กิจกรรม	วัตถุประสงค์	เป้าหมาย (ผลผลิตของโครงการ)	งบประมาณ					ตัวชี้วัด (KPI)	ผลที่คาดว่าจะ จะได้รับ	หน่วยงาน ที่รับผิดชอบ
				๒๕๖๑ (บาท)	๒๕๖๒ (บาท)	๒๕๖๓ (บาท)	๒๕๖๔ (บาท)	๒๕๖๕ (บาท)			
๑	ขยายเขตไฟฟ้าแรงต่ำ เพื่อการเกษตร บ้านทุ่งใหญ่ หมู่ที่ ๓	เพื่อให้ประชาชนมี ไฟฟ้าใช้ในประกอบ อาชีพเกษตรกรรม	ขยายเขตไฟฟ้าแรงต่ำ จากทาง เข้าบ้านหนองทุ่ม ไปถึงนา นายคำตัน ศรีชนะ ระยะทาง ๖๐๐ เมตร	-	-	๑๕๐,๐๐๐	-	๑๕๐,๐๐๐	ร้อยละ ๘๐ ผู้ที่ได้ใช้ประโยชน์	๑.ประชาชนได้รับความ สะอาด ๒.ประชาชนมีไฟฟ้าใช้ในการ ประกอบอาชีพเกษตรกรรม	กองช่าง ทบทวน๖๒
๒	ขยายเขตไฟฟ้าเพื่อการ เกษตร พร้อมไฟฟ้า แรงต่ำ บ้านหนองแวง หมู่ที่ ๕	เพื่อให้ประชาชน ได้รับความสะดวก ในการประกอบอาชีพ เกษตรกรรม	๑.ขยายเขตไฟฟ้าการเกษตร จากหนองแวง-ดงหวาย ระยะทาง ๖ กิโลเมตร	๒๕๐,๐๐๐	๒๕๐,๐๐๐	๒๕๐,๐๐๐	๒๕๐,๐๐๐	๒๕๐,๐๐๐	ระยะทางหรือจำนวนจุด ที่ขยายเขตไฟฟ้า	ประชาชนได้รับความ สะดวก และมีไฟฟ้าใช้ ในการประกอบอาชีพ	กองช่าง ฉ.แรก ผ.๐๒ แผน๔ปีเดิม
๓	ขยายเขตไฟฟ้าเพื่อการ เกษตร พร้อมไฟฟ้า แรงต่ำ บ้านหนองแวง หมู่ที่ ๕	เพื่อให้ประชาชน ได้รับความสะดวก ในการประกอบอาชีพ เกษตรกรรม	จากหนองแวง-โพธิ์ชัย ระยะ ทาง ๖ กิโลเมตร พร้อม ไฟฟ้าแรงต่ำ	๒๕๐,๐๐๐	๒๕๐,๐๐๐	๒๕๐,๐๐๐	๒๕๐,๐๐๐	๒๕๐,๐๐๐	ร้อยละ ๘๐ ของผู้ ได้ใช้ประโยชน์	ประชาชนได้รับความ สะดวก และมีไฟฟ้าใช้ ในการประกอบอาชีพ	กองช่าง ฉ.แรก ผ.๐๒ แผน๔ปีเดิม
๔	ขยายเขตไฟฟ้าเพื่อการ เกษตร พร้อมไฟฟ้า แรงต่ำ บ้านหนองแวง หมู่ที่ ๕	เพื่อให้ประชาชน ได้รับความสะดวก ในการประกอบอาชีพ เกษตรกรรม	จากสามแยกห้วยบง ถึงถนนหนองแวง-ดงหวาย	๒๕๐,๐๐๐	๒๕๐,๐๐๐	๒๕๐,๐๐๐	๒๕๐,๐๐๐	๒๕๐,๐๐๐	ระยะทางหรือจำนวนจุด ที่ขยายเขตไฟฟ้า	ประชาชนได้รับความ สะดวก และมีไฟฟ้าใช้ ในการประกอบอาชีพ	กองช่าง ฉ.แรก ผ.๐๒ แผน๔ปีเดิม
๕	ขยายเขตไฟฟ้าเพื่อการ เกษตร บ้านโพธิ์ชัย หมู่ที่ ๖	เพื่อให้ประชาชนมี ไฟฟ้าใช้ในการ ประกอบอาชีพ	ขยายเขตไฟฟ้าเพื่อการเกษตร ๑.บ้านทุ่งใหญ่ ไปบ้านโพธิ์ชัย ๒.บ้านน้อยหนองทุ่ม ไป หนองแดน(ถ่อนนาลับ)	๒๕๐,๐๐๐	๒๕๐,๐๐๐	๒๕๐,๐๐๐	-	๒๕๐,๐๐๐	จำนวนของไฟฟ้า ที่ได้รับการขยาย	ประชาชนได้รับความ สะดวกในการดำรง ชีวิตและประกอบอาชีพ เกษตรกรรม	กองช่าง
รวม	๕ โครงการ	-	-	๑,๐๐๐,๐๐๐	๑,๐๐๐,๐๐๐	๑,๑๕๐,๐๐๐	๗๕๐,๐๐๐	๑,๑๕๐,๐๐๐	-	-	-

ย้ายมาจาก
ยุคที่ ๑

ย้ายมาจาก
ยุคที่ ๑

ย้ายมาจาก
ยุคที่ ๑

ย้ายมาจาก
ยุทธที่ ๑

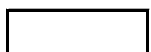

รายละเอียดโครงการพัฒนา

แผนพัฒนาท้องถิ่น(พ.ศ.๒๕๖๑ - ๒๕๖๕)

องค์การบริหารส่วนตำบลอ่อนนาลับ อำเภอบ้านดุง จังหวัดอุดรธานี

ก.ยุทธศาสตร์การพัฒนาจังหวัดที่ ๕ การจัดการทรัพยากรธรรมชาติและสิ่งแวดล้อมเพื่อใช้ประโยชน์อย่างยั่งยืน

ข. ยุทธศาสตร์การพัฒนาขององค์กรปกครองส่วนท้องถิ่นในเขตจังหวัดที่ ๕ การจัดการทรัพยากรธรรมชาติและสิ่งแวดล้อมเพื่อการใช้ประโยชน์อย่างยั่งยืน

๕. ยุทธศาสตร์ด้านการบริหารจัดการและอนุรักษ์ทรัพยากรธรรมชาติและสิ่งแวดล้อม

๕.๑ แผนงานการเกษตร

ที่	โครงการ/กิจกรรม	วัตถุประสงค์	เป้าหมาย (ผลผลิตของโครงการ)	งบประมาณ					ตัวชี้วัด (KPI)	ผลที่คาดว่าจะได้รับ	หน่วยงาน ที่รับผิดชอบ
				๒๕๖๑ (บาท)	๒๕๖๒ (บาท)	๒๕๖๓ (บาท)	๒๕๖๔ (บาท)	๒๕๖๕ (บาท)			
๑	ท้องถิ่นไทยร่วมใจรักดี ปลูกป่าเพื่อเพิ่มพื้นที่สีเขียว เขียวๆ	เพื่อเพิ่มพื้นที่ป่าสีเขียว ในเขตตำบล	๑.ปลูกต้นไม้ในป่าชุมชน ทั้ง ๘ หมู่บ้าน	๒๐,๐๐๐	๒๐,๐๐๐	๒๐,๐๐๐	๒๐,๐๐๐	๒๐,๐๐๐	จำนวนครั้งต่อปี ที่จัดกิจกรรม	๑.ป่าไม้เพิ่มขึ้น และประชาชน ได้มีการทำกิจกรรมร่วมกัน ๒.ประชาชนตระหนัก รักษาป่า รักษาน้ำ รักแผ่นดิน	สำนักปลัด งานการเกษตร
๒	คุ้มครอง ดูแล บำรุง รักษาทรัพยากรธรรม ชาติและสิ่งแวดล้อม เช่น ส่งเสริม สนับสนุน โครงการอนุรักษ์พันธุ กรรมพืช อันเนื่องมา จากพระราชดำริสมเด็จพระเทพรัตนราชสุดาฯ	เพื่อเป็นการคุ้มครอง ดูแล บำรุงรักษา ทรัพยากรธรรมชาติฯ ตามพระราชดำริฯ	๑.จัดกิจกรรมปล่อยสัตว์น้ำ เพื่อรักษานิเวศน์ตามธรรมชาติ ในแหล่งน้ำสาธารณะ จำนวน ๑ แห่ง ๒.จำนวนผู้เข้ากิจกรรมทั้ง ตำบล	๕๐,๐๐๐	-	๕๐,๐๐๐	๕๐,๐๐๐	๕๐,๐๐๐	จำนวนครั้งต่อปี ในการดำเนิน กิจกรรมและ โครงการ	๑.ประชาชนมีจิตสำนึกในการ รักษาระบบนิเวศ ๒.ประชาชนได้มีแหล่งน้ำที่มี สัตว์น้ำเพื่อใช้เป็นอาหาร	สำนักปลัด
๓	ประชารัฐร่วมใจ ใส่ใจแหล่งน้ำ และ สิ่งแวดล้อมฯ	เพื่อให้ประชาชนได้มีจิตสำนึก ในการรักษาแหล่งน้ำ สิ่งแวดล้อม	๑.กิจกรรมกำจัดวัชพืช ตามแหล่งน้ำธรรมชาติ	๑๐๐,๐๐๐	๕๐,๐๐๐	๕๐,๐๐๐	๕๐,๐๐๐	๒๐,๐๐๐	จำนวนครั้งต่อปี ที่จัดกิจกรรม	แหล่งน้ำตามธรรมชาติ ได้รับการดูแล ทั้งตำบล	สำนักปลัด
๔	ก่อสร้างโรงเรียนเพาะชำ กล้าไม้ประจำหมู่บ้าน	เพื่อให้ประชาชนมีโรง เรียนสำหรับเพาะพันธุ์ พืช	ก่อสร้างโรงเรียนเพาะชำ ณ บ้านโพธิ์ท่าเมือง หมู่ที่ ๗	-	๑๒๐,๐๐๐	๑๒๐,๐๐๐	๑๒๐,๐๐๐	๑๒๐,๐๐๐	ร้อยละของประชาชน ได้ใช้ประโยชน์	ประชาชนมีโรงเรียนในการเพ พันธ์พืช ผัก ต้นไม้ ๒.สร้างรายได้เศรษฐกิจในหมู่บ้าน	กองช่าง ๑ ๒๐๒
รวม	๓ โครงการ	-	-	๑๗๐,๐๐๐	๑๙๐,๐๐๐	๒๔๐,๐๐๐	๒๔๐,๐๐๐	๒๑๐,๐๐๐	-	-	-

แผนพัฒนาท้องถิ่น (พ.ศ.๒๕๖๑-๒๕๖๕) โดยองค์การบริหารส่วนตำบลอ่อนนาลับ อำเภอบ้านดุง จังหวัดอุดรธานี

๕.๒ แผนงานสร้างความเข้มแข็งของชุมชน

ที่	โครงการ/กิจกรรม	วัตถุประสงค์	เป้าหมาย (ผลผลิตของโครงการ)	งบประมาณ					ตัวชี้วัด (KPI)	ผลที่คาดว่าจะ จะได้รับ	หน่วยงาน ที่รับผิดชอบ
				๒๕๖๑ (บาท)	๒๕๖๒ (บาท)	๒๕๖๓ (บาท)	๒๕๖๔ (บาท)	๒๕๖๕ (บาท)			
๑	รณรงค์ประชาสัมพันธ์เพื่อสร้างจิตสำนึกในการอนุรักษ์ทรัพยากรธรรมชาติและสิ่งแวดล้อม	เพื่อให้ประชาชนได้มีจิตสำนึกในการอนุรักษ์ทรัพยากรธรรมชาติและสิ่งแวดล้อม	๑.จำนวนป้ายประชาสัมพันธ์ ๒.จัดกิจกรรมในการ ออกรณรงค์	-	๕,๐๐๐	๕,๐๐๐	๕,๐๐๐	๕,๐๐๐.๐๐	จำนวนครั้งต่อปี ที่จัดกิจกรรม	ทรัพยากรธรรมชาติคงอยู่ และ เพิ่มขึ้นอย่างยั่งยืน	สำนักปลัด
๒	โครงการพัฒนาแหล่งเพาะพันธุ์สัตว์ปีก หนองเรือคำ บ้านถ่อนนาลับ ม.๑	เพื่อเพิ่มสถานที่พักผ่อนหย่อนใจ และพัฒนาเป็นที่พักเที่ยวของตำบล	อนุรักษ์แหล่งน้ำเพื่อเป็นที่อยู่อาศัยของสัตว์ปี	-	-	๒๐๐,๐๐๐	-	๒๐๐,๐๐๐	จำนวนสถานที่พักผ่อน มีเพิ่มมากขึ้น	เพิ่มสถานที่พักผ่อนหย่อนใจ และเป็นแหล่งท่องเที่ยวในเขต ตำบลถ่อนนาลับ	สำนักปลัด
รวม	๒ โครงการ			-	๕,๐๐๐	๒๐๕,๐๐๐	๕,๐๐๐	๒๐๕,๐๐๐			

๕.๒ แผนงานเคหะและชุมชน

ที่	โครงการ/กิจกรรม	วัตถุประสงค์	เป้าหมาย (ผลผลิตของโครงการ)	งบประมาณ					ตัวชี้วัด (KPI)	ผลที่คาดว่าจะ จะได้รับ	หน่วยงาน ที่รับผิดชอบ
				๒๕๖๑ (บาท)	๒๕๖๒ (บาท)	๒๕๖๓ (บาท)	๒๕๖๔ (บาท)	๒๕๖๕ (บาท)			
๑	ปรับปรุงภูมิทัศน์สถานที่พักผ่อนภายในตำบล	เพื่อเพิ่มสถานที่พักผ่อนหย่อนใจ และพัฒนาเป็นแหล่งท่องเที่ยวของตำบล	๑.สถานที่สาธารณะที่ได้รับการปรับปรุงภูมิทัศน์ ๒.ประชาชนมีสถานที่พักผ่อนเพิ่มมากขึ้น ทั้ง ๘ หมู่บ้าน	-	๑๐๐,๐๐๐	๑๐๐,๐๐๐	๑๐๐,๐๐๐	๑๐๐,๐๐๐	จำนวนสถานที่พักผ่อนที่ได้รับการปรับปรุง	เพิ่มสถานที่พักผ่อนหย่อนใจ และเป็นแหล่งท่องเที่ยวในเขตตำบลอ่อนนาลับ	สำนักปลัด
๒	ก่อสร้างบ่อขยะของหมู่บ้าน	เพื่อให้เกิดความเรียบร้อย ระเบียบเรียบร้อย ควบคุมป้องกันโรคติดต่อ	ก่อสร้างบ่อขยะภายในตำบลอ่อนนาลับ	-	๕๐,๐๐๐	๕๐,๐๐๐	๕๐,๐๐๐	๕๐,๐๐๐	ปริมาณขยะมีการกำจัดอย่างมีประสิทธิภาพ	ประชาชนได้มีที่ทิ้งขยะอย่างถูกสุขลักษณะ	สำนักปลัด
๓	ปรับปรุงที่ทิ้งขยะ	เพื่อเป็นการปรับปรุงที่ทิ้งขยะ ให้อยู่ในสภาพที่ไม่ทำลายสิ่งแวดล้อม	ปรับปรุงที่ทิ้งขยะภายในตำบลอ่อนนาลับ	-	๕๐,๐๐๐	๕๐,๐๐๐	๕๐,๐๐๐	๕๐,๐๐๐	จำนวนครั้งที่จัดกิจกรรม	ประชาชนมีที่ทิ้งขยะอย่างถูกสุขลักษณะ และรักษาสีสิ่งแวดล้อม	สำนักปลัด
๔	ส่งเสริม สนับสนุน ให้ประชาชนมีวิธีการกำจัดน้ำเสียที่ใช้ในครัวเรือนอย่างถูกต้อง	เพื่อให้หมู่บ้านได้สภาพที่น่าอยู่	หมู่บ้านได้รับการดูแลการกำจัดน้ำเสีย	-	๕๐,๐๐๐	๕๐,๐๐๐	๕๐,๐๐๐	๕๐,๐๐๐	ปริมาณการปล่อยน้ำเสีย ลดลง	ตำบลอ่อนนาลับเป็นตำบลที่มีระบบการกำจัดน้ำเสียอย่างถูกวิธี และได้ผล	สำนักปลัด
๕	การบริหารจัดการขยะมูลฝอย และสิ่งปฏิกูล	๑.เพื่อให้เกิดความสะอาดเรียบร้อย ๒.เพื่อให้ชุมชนน่าอยู่	จัดการบริหารขยะมูลฝอยฯ ให้ครอบคลุมทั้ง ๘ หมู่บ้าน	-	๕๐,๐๐๐	๕๐,๐๐๐	๕๐,๐๐๐	๕๐,๐๐๐	ปริมาณขยะมีการกำจัดอย่างมีประสิทธิภาพ	๑.ประชาชนสามารถลดการปริมาณขยะ ๒.ประชาชนได้ตระหนักในการนำสิ่งของกลับมาใช้ใหม่	สำนักปลัด ฉ.๑
๖	ก่อสร้างเตาเผาขยะ	เพื่อให้ประชาชนในเขตตำบลอ่อนนาลับ มีสถานที่กำจัดขยะอย่างถูกต้อง และถูกสุขลักษณะ	ก่อสร้างเตาเผาขยะภายในตำบลอ่อนนาลับ	-	-	๓๕๐,๐๐๐	-	๓๕๐,๐๐๐	ร้อยละ ๙๐ ของผู้ใช้ประโยชน์	ตำบลอ่อนนาลับมีการกำจัดขยะอย่างถูกต้อง ถูกสุขลักษณะ	
๗	โครงการก่อสร้างสวนสาธารณะชุมชน	เพื่อเพิ่มสถานที่พักผ่อนหย่อนใจ และพัฒนาเป็นแหล่งท่องเที่ยวของตำบล	ก่อสร้างสวนสาธารณะภายในตำบล	-	๑๐๐,๐๐๐	-	๑๐๐,๐๐๐	๕๐,๐๐๐	จำนวนสถานที่พักผ่อนมีเพิ่มมากขึ้น	เพิ่มสถานที่พักผ่อนหย่อนใจ และเป็นแหล่งท่องเที่ยวในเขตตำบลอ่อนนาลับ	สำนักปลัด
รวม	๗ โครงการ	-	-	-	๔๐๐,๐๐๐	๖๕๐,๐๐๐	๔๐๐,๐๐๐	๕๕๐,๐๐๐	-	-	-

รายละเอียดโครงการพัฒนา
แผนพัฒนาท้องถิ่น(พ.ศ.๒๕๖๑ - ๒๕๖๕)

องค์การบริหารส่วนตำบลถ่อนนาลับ อำเภอบ้านดุง จังหวัดอุดรธานี

ก.ยุทธศาสตร์การพัฒนาจังหวัดที่ ๖ การเสริมสร้างความมั่นคง ความปลอดภัยในชีวิต ทรัพย์สินของประชาชน

ข. ยุทธศาสตร์การพัฒนาขององค์กรปกครองส่วนท้องถิ่นในเขตจังหวัดที่ ๗ ด้านบริหารจัดการแบบบูรณาการ

๖. ยุทธศาสตร์ด้านการบริหารภาครัฐ

๖.๑ แผนงาน บริหารงานทั่วไป

แบบ ผ.๐๒

ที่	โครงการ/กิจกรรม	วัตถุประสงค์	เป้าหมาย	งบประมาณ					ตัวชี้วัด (KPI)	ผลที่คาดว่าจะ จะได้รับ	หน่วยงาน ที่รับผิดชอบ
				๒๕๖๑ (บาท)	๒๕๖๒ (บาท)	๒๕๖๓ (บาท)	๒๕๖๔ (บาท)	๒๕๖๕ (บาท)			
๑	ศึกษาดูงานเพิ่มศักยภาพ ในการปฏิบัติงาน	เพื่อเพิ่มศักยภาพในการ ทำงานของบุคลากรใน องค์กร	อบรม และศึกษาดูงาน นอกสถานที่	๒๐๐,๐๐๐	๒๐๐,๐๐๐	๓๐๐,๐๐๐	๓๐๐,๐๐๐	๓๐๐,๐๐๐	จำนวนครั้งต่อปี ในการจัดกิจกรรม	เพิ่มความรู้ ความเข้าใจ และนำความรู้ที่ได้มาพัฒนา การทำงานของบุคลากรใน องค์กร	ทุก ส่วน ราชการ
๒	ส่งเสริม ปรับปรุง ระบบข้อมูล อินเทอร์เน็ตระดับตำบล	เพื่อให้เกิดความสะดวก รวดเร็ว แก่พนักงานฯ ในการปฏิบัติหน้าที่ และประชาชนได้รับความสะดวก ในด้านการสืบค้น ข้อมูลต่างๆ	ปรับปรุงระบบข้อมูล หรือระบบอินเทอร์เน็ต	๕๐,๐๐๐	๕๐,๐๐๐	๕๐,๐๐๐	๕๐,๐๐๐	๕๐,๐๐๐	ร้อยละ ๑๐๐ ในการบันทึกข้อมูล ได้รวดเร็ว	๑.เกิดความรวดเร็วในการ ปฏิบัติงานของพนักงานฯ ๒.ประชาชนมีแหล่งสืบค้น ข้อมูลข่าวสาร	สป. งานการศึกษา
๓	ฝึกอบรมสร้างคุณธรรม จริยธรรมแก่บุคลากร ในองค์กรและบุคคลอื่น ที่เกี่ยวข้อง	เพื่อเป็นการฝึกอบรม ผู้ปฏิบัติงานให้มีจิตสำนึก ในการปฏิบัติหน้าที่	จัดฝึกอบรมตามโครงการฯ อบต.ถ่อนนาลับ	๕๐,๐๐๐	๕๐,๐๐๐	๕๐,๐๐๐	๕๐,๐๐๐	๕๐,๐๐๐	ร้อยละ ๙๐ ผู้เข้ารับการอบรม ได้รับความรู้	ผู้เข้าฝึกอบรม ได้มีความรู้ สมาน และมีจิตสำนึกที่ดี มีคุณธรรม ในการให้บริการและรับบริการฯ	ทุก ส่วน ราชการ

๖.๑ แผนงาน บริหารงานทั่วไป (ต่อ)

ที่	โครงการ/กิจกรรม	วัตถุประสงค์	เป้าหมาย ผลผลิตของโครงการ	งบประมาณ					ตัวชี้วัด (KPI)	ผลที่คาดว่าจะ จะได้รับ	หน่วยงาน ที่รับผิดชอบ
				๒๕๖๑ (บาท)	๒๕๖๒ (บาท)	๒๕๖๓ (บาท)	๒๕๖๔ (บาท)	๒๕๖๕ (บาท)			
๔	ส่งเสริมสนับสนุนการมีส่วนร่วมของประชาชนทุกด้าน	สร้างการมีส่วนร่วมของประชาชนในเขตตำบลถ่อนนาลับ	จัดกิจกรรมสร้างการมีส่วนร่วม	๕๐,๐๐๐	๕๐,๐๐๐	๕๐,๐๐๐	๕๐,๐๐๐	๕๐,๐๐๐	จำนวนครั้งต่อปีในการจัดกิจกรรม	ประชาชนมีส่วนร่วมในการพัฒนาท้องถิ่นของตน	สป. กองคลัง กองช่าง
๕	ส่งเสริมสนับสนุนให้ความรู้ และการป้องกันแก้ไขสาธารณภัย	เพื่อให้ประชาชนเกิดความเข้าใจในการป้องกันในเบื้องต้น และการตั้งรับในกรณีเกิดโดยไม่คาดคิด	จัดกิจกรรม ประชาสัมพันธ์ให้ความรู้แก่ประชาชน	๐	๐	๒๐,๐๐๐	๐	๒๐,๐๐๐	จำนวนครั้งต่อปีในการประชาสัมพันธ์หรือการจัดกิจกรรม	๑.ประชาชนได้รับความปลอดภัยในชีวิตและทรัพย์สิน ๒.ประชาชนมีความรู้ด้านการป้องกัน และแก้ไขปัญหา	สป.
๖	ส่งเสริมสนับสนุนกิจกรรมของศูนย์การร่วมช่วยเหลือประชาชนของ อปท.	เพื่อเป็นการปฏิบัติร่วมช่วยเหลือประชาชนในด้านต่างๆ เช่น รวบรวมกฎหมาย ระเบียบ หนังสือสั่งการฯ ตลอดจน การเผยแพร่ข้อมูลข่าวสารฯ	อุดหนุนงบประมาณ แก่ศูนย์ปฏิบัติการร่วมช่วยเหลือประชาชนขององค์กรปกครองส่วนท้องถิ่น	๓๐,๐๐๐	๓๐,๐๐๐	๓๐,๐๐๐	๓๐,๐๐๐	๓๐,๐๐๐	ร้อยละของประชาชนที่เข้ารับบริการ	ประชาชนได้รับความสะดวกในการเข้ารับบริการ ทุกๆ ด้าน	สำนักปลัด ฉ.๑ ผ.๐๒ แผน๔ปีเดิม
๗	ค่าใช้จ่ายพิธีทางศาสนา ประเพณีวัฒนธรรม/งานรัฐพิธีต่างๆ ของ อบต.ถ่อนนาลับ	เพื่อให้ประชาชนได้มีส่วนร่วมในการจัดกิจกรรมงานรัฐพิธีต่างๆ	จัดกิจกรรม โครงการทางประเพณีรัฐพิธีต่างๆ ที่ อบต.กำหนด	๕๐,๐๐๐	๕๐,๐๐๐	๕๐,๐๐๐	๕๐,๐๐๐	๕๐,๐๐๐	จำนวนครั้งต่อปีในการจัดกิจกรรม และโครงการฯ	ประชาชนได้มีส่วนร่วมในการจัดกิจกรรมด้านประเพณีวัฒนธรรมฯ	ทุกส่วน

๖.๑ แผนงาน บริหารงานทั่วไป (ต่อ)

ที่	โครงการ/กิจกรรม	วัตถุประสงค์	เป้าหมาย ผลผลิตของโครงการ	งบประมาณ					ตัวชี้วัด (KPI)	ผลที่คาดว่าจะ จะได้รับ	หน่วยงาน ที่รับผิดชอบ
				๒๕๖๑ (บาท)	๒๕๖๒ (บาท)	๒๕๖๓ (บาท)	๒๕๖๔ (บาท)	๒๕๖๕ (บาท)			
๘	อุดหนุนอำเภอบ้านดุง ตามโครงการจัดงานรัฐ พิธีและงานพิธีคัญ	เพื่อเป็นการร่วมแสดง ออกถึงความจงรักภักดี ต่อสถาบันพระมหากษัตริย์ และงานพิธีสำคัญต่างๆ	อุดหนุนงบประมาณให้กับ อำเภอบ้านดุง	๑๐,๐๐๐	๑๐,๐๐๐	๑๐,๐๐๐	๑๐,๐๐๐	๑๐,๐๐๐	จำนวนครั้งในการ อุดหนุนงบประมาณฯ	อำเภอมีงบประมาณ เพื่อจัดกิจกรรมหรือ โครงการที่เกี่ยวกับการ แสดงความจงรักภักดีฯ	สำนัก ปลัดฯ
๙	อุดหนุนอำเภอบ้านดุง ตามโครงการจัดขบวน แห่และร่วมกิจกรรม	๑.เพื่อส่งเสริมวัฒนธรรม ระดับตำบล อำเภอ ๒.ส่งเสริมการท่องเที่ยว อำเภอบ้านดุง	อุดหนุนงบประมาณให้กับ อำเภอบ้านดุง	๒๐,๐๐๐	๒๐,๐๐๐	๒๐,๐๐๐	๒๐,๐๐๐	๒๐,๐๐๐	จำนวนครั้งในการ อุดหนุนงบประมาณฯ	อำเภอมีงบประมาณ เพื่อจัดกิจกรรมหรือ โครงการที่เกี่ยวกับการ แสดงความจงรักภักดี และเกิดการมีส่วนร่วม	สำนักปลัดฯ
๑๐	อุดหนุนกิ่งกาชาด อำเภอบ้านดุง	เพื่อสนับสนุน ส่งเสริม การจัดกิจกรรมให้เกิด การมีส่วนร่วมด้าน สังคมสงเคราะห์	อุดหนุนงบประมาณให้กับ กิ่งกาชาดอำเภอบ้านดุง	๒๐,๐๐๐	๒๐,๐๐๐	๒๐,๐๐๐	๒๐,๐๐๐	๒๐,๐๐๐	จำนวนครั้งในการ อุดหนุนงบประมาณฯ	อำเภอมีงบประมาณ เพื่อจัดกิจกรรมหรือ โครงการที่เกี่ยวกับการ แสดงความจงรักภักดีฯ	สำนักปลัดฯ
รวม	๑๐ โครงการ	-	-	๕๘๐,๐๐๐	๕๘๐,๐๐๐	๖๐๐,๐๐๐	๕๘๐,๐๐๐	๖๐๐,๐๐๐	-	-	-

๖.๒ แผนงานสร้างความเข้มแข็งของชุมชน

๖.๒ แผนงานสร้างความเข้มแข็งของชุมชน										แบบ ผ.๐๒	
ที่	โครงการ/กิจกรรม	วัตถุประสงค์	เป้าหมาย (ผลผลิตของโครงการ)	งบประมาณ					ตัวชี้วัด (KPI)	ผลที่คาดว่าจะ	หน่วยงาน
				๒๕๖๑	๒๕๖๒	๒๕๖๓	๒๕๖๔	๒๕๖๕		จะได้รับ	ที่รับผิดชอบ
				(บาท)	(บาท)	(บาท)	(บาท)	(บาท)			
๑	ให้ความรู้แก่ประชาชนด้านข้อมูลข่าวสารตามพรบ.ข้อมูลข่าวสาร พ.ศ.๒๕๔๐	เพื่อให้ประชาชนได้รับรู้ข้อมูลข่าวสารของทางราชการอย่างถูกต้อง และรวดเร็ว	จัดอบรม หรือ ทำเอกสารเผยแพร่ หรือ ประชาสัมพันธ์ แก่ประชาชนและบุคลากรขององค์กร	๒๐,๐๐๐	๒๐,๐๐๐	๒๐,๐๐๐	๒๐,๐๐๐	๒๐,๐๐๐	ร้อยละ ๘๐ ผู้เข้าร่วมกิจกรรมได้รับความรู้	ประชาชนมีความรู้ ในด้านการรับข้อมูลข่าวสารของทางราชการ และข้อมูลข่าวสารต่างๆ	สำนักปลัด
๒	การจัดทำเวทีประชาคมเพื่อจัดทำแผนพัฒนา อบต.	เพื่อให้การดำเนินการจัดทำแผนพัฒนา อบต. เป็นไปตามที่ระเบียบกำหนด ฯ	จัดเวทีประชาคมหมู่บ้าน และระดับตำบล ทั้ง ๘ หมู่บ้าน	๒๐,๐๐๐	๒๐,๐๐๐	๒๐,๐๐๐	๒๐,๐๐๐	๒๐,๐๐๐	ร้อยละ ๘๐ ผู้เข้าร่วมกิจกรรมได้รับความรู้	ทราบถึงปัญหาความต้องการของประชาชนอย่างแท้จริง ในการนำไปพัฒนาท้องถิ่น	ทุกส่วนราชการ
๓	สนับสนุนการจัดทำแผนชุมชน/หมู่บ้าน	เพื่อให้การดำเนินการจัดการสนับสนุนในการทำแผนพัฒนาชุมชน	จัดเวทีประชาคมหมู่บ้าน และระดับตำบล ทั้ง ๘ หมู่บ้าน	๓๐,๐๐๐.๐๐	๑๕,๐๐๐.๐๐	๑๕,๐๐๐.๐๐	๑๕,๐๐๐.๐๐	-	จำนวนครั้งต่อปี ในการจัดกิจกรรม	ทราบถึงปัญหาความต้องการของประชาชนอย่างแท้จริง ในการนำไปพัฒนาท้องถิ่น	ทุกส่วนราชการ
๔	อบต.ถ่อนาลับเคลื่อนที่พบประชาชนประจำปี	เพื่อเพิ่มศักยภาพในการบริการให้ความสะดวกประชาชนที่มาติดต่อราชการ	๑.ประชาชนได้รับความสะดวก ๒.ประชาชนได้รับข้อมูลข่าวสาร ๓.ประชาชนมีส่วนร่วม แสดงความคิดเห็นในการพัฒนาท้องถิ่น	๕๐,๐๐๐.๐๐	๕๐,๐๐๐.๐๐	๕๐,๐๐๐.๐๐	๕๐,๐๐๐.๐๐	-	จำนวนครั้งต่อปี ในการจัดกิจกรรม	ประชาชนทั้ง ๘ หมู่บ้าน ได้รับการบริการนอกสถานที่ มีส่วนร่วมในการร่วมแสดงความคิดเห็นในการพัฒนาท้องถิ่น และเสนอแนะต่างๆ เพื่อพัฒนาท้องถิ่น	สำนักปลัด ส่วนการคลัง ส่วนโยธา

๖.๒ แผนงานสร้างความเข้มแข็งของชุมชน (ต่อ)

ที่	โครงการ/กิจกรรม	วัตถุประสงค์	เป้าหมาย	งบประมาณ					ตัวชี้วัด (KPI)	ผลที่คาดว่าจะ จะได้รับ	หน่วยงาน ที่รับผิดชอบ
				๒๕๖๑ (บาท)	๒๕๖๒ (บาท)	๒๕๖๓ (บาท)	๒๕๖๔ (บาท)	๒๕๖๕ (บาท)			
๕	บริการประชาชนนอกสถานที่ ส่งเสริมและเพิ่มศักยภาพในการพัฒนาองค์กร	เพื่อเพิ่มศักยภาพในการบริการให้ความสะดวกประชาชนที่มาติดต่อราชการ	จัดอบรม และออกบริการประชาชนนอกสถานที่	๓๐,๐๐๐.๐๐	๓๐,๐๐๐.๐๐	๓๐,๐๐๐.๐๐	๓๐,๐๐๐.๐๐	-	จำนวนครั้งต่อปี ในการจัดกิจกรรม	ประชาชนได้รับความสะดวก ในการจัดเก็บภาษีรายได้ และการให้บริการต่างๆ ของ อบต.	สำนักปลัด ส่วนการคลัง ส่วนโยธา
๖	จัดกิจกรรมเพื่อสร้างความปรองดองสมานฉันท์	เพื่อเป็นกาสร้างควมสามัคคีในชุมชน	จัดอบรม ให้ความรู้ และสร้างความเข้าใจ ในบทบาทหน้าที่ของประชาชน	๓๐,๐๐๐.๐๐	๓๐,๐๐๐.๐๐	๓๐,๐๐๐.๐๐	-	-	จำนวนครั้งต่อปี ในการจัดกิจกรรม	ประชาชนในตำบล ถ่อนนาลับเกิดความสามัคคี ในชุมชน	ทุกส่วนราชการ
๗	การเตรียมความพร้อม การเข้าสู่ประชาคมเศรษฐกิจอาเซียน AEC	ประชาชนในเขตตำบล ถ่อนนาลับมีความพร้อม ในการก้าวเข้าสู่ประชาคมเศรษฐกิจอาเซียน	จัดอบรม โครงการ ทุกหมู่บ้าน	๒๐,๐๐๐	๒๐,๐๐๐	-	-	-	จำนวนครั้งต่อปี ในการจัดกิจกรรม	ประชาชนได้มีความรู้ และพร้อมเข้าสู่การค้าร่วม	ทุกส่วนราชการ
๘	จัดทำแผนที่ภาษี	เพื่อเพิ่มศักยภาพในการจัดเก็บภาษีของท้องถิ่น	สำรวจทะเบียนทรัพย์สิน และคัดลอกข้อมูลที่ดินฯ เพื่อจัดทำแผนที่ภาษี	๑๐๐,๐๐๐	๑๐๐,๐๐๐	๑๐๐,๐๐๐	๑๐๐,๐๐๐	๑๐๐,๐๐๐	ร้อยละ ๘๐ ของความสำเร็จ ในการดำเนินการ	เพื่อประสิทธิภาพในการจัดเก็บภาษี	สำนักปลัด
๙	ส่งเสริมสนับสนุนการ ปกป้องสถาบันสำคัญของชาติ	เพื่อให้ประชาชนได้ตระหนัก ในหน้าที่ของปวงชนชาวไทยในการรักษาไว้ ซึ่งสถาบันพระมหากษัตริย์ฯ สถาบันชาติ ศาสนา พระมหากษัตริย์	จัดกิจกรรม ในการแสดงความจงรักภักดีต่อสถาบันพระมหากษัตริย์ฯ	๓๐,๐๐๐	๓๐,๐๐๐	๓๐,๐๐๐	๓๐,๐๐๐	๓๐,๐๐๐	จำนวนครั้งต่อปี ในการจัดกิจกรรม และโครงการ	ประชาชนได้แสดงออก ถึงความจงรักภักดี ต่อสถาบันพระมหากษัตริย์	ทุกส่วนราชการ

๖.๒ แผนงานสร้างความเข้มแข็งของชุมชน (ต่อ)

ที่	โครงการ/กิจกรรม	วัตถุประสงค์	เป้าหมาย	งบประมาณ					ตัวชี้วัด (KPI)	ผลที่คาดว่าจะ จะได้รับ	หน่วยงาน ที่รับผิดชอบ
				๒๕๖๑ (บาท)	๒๕๖๒ (บาท)	๒๕๖๓ (บาท)	๒๕๖๔ (บาท)	๒๕๖๕ (บาท)			
๑๐	ฝึกอบรมผู้เสพ ที่ได้รับการบำบัดอย่างต่อเนื่อง	เพื่อเป็นการส่งเสริมให้ ผู้บำบัดมีอาชีพ มีรายได้ สามารถเลี้ยงดูตนเองได้	ประชาชน เยาวชน ที่ได้รับการบำบัด ทั้ง ๘ หมู่บ้าน	๕๐,๐๐๐	๕๐,๐๐๐	๕๐,๐๐๐	๕๐,๐๐๐	๓๐,๐๐๐	จำนวนครั้งต่อปี จัดกิจกรรม หรือ จำนวนผู้บำบัด ที่ได้เข้ารับฝึกอบรม	ประชาชน เยาวชนผู้ ที่ได้รับการบำบัด ไม่ทวน กลับไปยุ่งเกี่ยวกับ ยาเสพติด	สำนักปลัด งานป้องกันฯ
๑๑	ป้องกันและแก้ไขปัญหายาเสพติด	เพื่อส่งเสริมและป้องกัน แก้ไข ยาเสพติดที่แพร่ระบาด ในเขตตำบล	ป้องกันและแก้ไขปัญหายา เสพติดในเขตตำบล	๕๐,๐๐๐	๕๐,๐๐๐	๕๐,๐๐๐	๕๐,๐๐๐	๕๐,๐๐๐	จำนวนครั้งต่อปี ของกิจกรรม หรือโครงการ	เยาวชน ประชาชน ท่างไกล ยาเสพติด	สำนักปลัด งานป้องกันฯ
๑๒	ส่งเสริมศูนย์ข้อมูลข่าวสาร อำเภอบ้านดุง	เพื่อเพิ่มศักยภาพในการให้บริการ ด้านข้อมูลข่าวสารด้านการจัดซื้อ จัดจ้าง ระดับ อำเภอ	อุดหนุนงบประมาณ แก้อำเภอ บ้านดุง ในการบริหารจัดการ ศูนย์ข้อมูลข่าวสาร ระดับอำเภอ	๓๐,๐๐๐	๓๐,๐๐๐	-	-	-	จำนวนครั้งต่อปี ในการจัดกิจกรรม	อบต. ประชาชน ได้รับความ สะดวกในการให้บริการด้าน การประชาสัมพันธ์ การจัดซื้อ จัดจ้าง ระดับอำเภอ	สำนักปลัด งานการศึกษา
๑๓	อุดหนุนโครงการฝึกอบรมผู้ ประสานพลังแผ่นดิน ปกครองบ้านดุง	เพื่ออุดหนุนงบประมาณ เพื่อดำเนินการตามโครงการฯ ที่ปกครองอำเภอบ้านดุงกำหนด	อุดหนุนงบประมาณ ปกครองอำเภอบ้านดุงฯ	๑๐,๐๐๐	๑๐,๐๐๐	๑๐,๐๐๐	๑๐,๐๐๐	๑๐,๐๐๐	จำนวนครั้งต่อปี ที่อุดหนุนส่วน ราชการอื่น	ปกครองอำเภอบ้านดุงมี งบประมาณในการฝึกอบรม พลังแผ่นดินเอาชนะยาเสพติด	ปกครอง อำเภอบ้านดุง
รวม	๑๓ โครงการ	-	-	๔๗๐,๐๐๐	๔๕๕,๐๐๐	๔๐๕,๐๐๐	๓๗๕,๐๐๐	๒๘๐,๐๐๐	-	-	-

၈၅၆၀၀၀

รายละเอียดโครงการพัฒนา
 แผนพัฒนาท้องถิ่น (พ.ศ.๒๕๖๑ - ๒๕๖๕)
 สำหรับ โครงการที่เกินศักยภาพขององค์กรปกครองส่วนท้องถิ่น
 องค์การบริหารส่วนตำบลถ่อนนาลับ อำเภอบ้านดุง จังหวัดอุดรธานี

ก. ยุทธศาสตร์การพัฒนาจังหวัดที่ ๑ การพัฒนาศักยภาพการค้า การลงทุนเพื่อเพิ่มขีดความสามารถในการแข่งขันด้วยเทคโนโลยีที่ทันสมัยและเป็นสากล

ข. ยุทธศาสตร์การพัฒนาขององค์กรปกครองส่วนท้องถิ่นในเขตจังหวัดที่ ๑ การพัฒนาศักยภาพการค้าการลงทุนเพื่อเพิ่มขีดความสามารถในการแข่งขันในอนุภาคลุ่มน้ำโขง

๑. ยุทธศาสตร์ด้านโครงสร้างพื้นฐาน และการจัดวางผังเมือง

๑.๑ แผนงานอุตสาหกรรมและการโยธา

ที่	โครงการ	วัตถุประสงค์	เป้าหมาย (ผลผลิตของโครงการ)	งบประมาณ					ตัวชี้วัด (KPI)	ผลที่คาดว่าจะได้รับ	หน่วยงาน ที่รับผิดชอบ
				๒๕๖๑ (บาท)	๒๕๖๒ (บาท)	๒๕๖๓ (บาท)	๒๕๖๔ (บาท)	๒๕๖๕ (บาท)			
๑	ขุดลอกห้วยเจียม บ้านถ่อนนาลับ หมู่ที่ ๑	๑.เพื่อเป็นการป้องกันและแก้ไขปัญหากลักน้ำได้เพิ่มขึ้น ๒.เพื่อให้สามารถกักเก็บน้ำได้เพิ่มขึ้น ๓.เพื่อแก้ไขปัญหาคาบขุ่นน้ำสำหรับการเกษตร	ขุดลอกห้วยเจียม จากที่นา นายบัญชา สุวรรณไตร ถึง หนองนาแขง กว้าง ๒๐ ม. ลึก ๓.๕ เมตร ขนาดปากกว้าง ๒๐ เมตร ก้นกว้าง ๑๗ เมตร ลาดเอียง ๑:๑.๕ เมตร ระยะทาง ๑๕๐๐ เมตร	-	๒,๕๐๐,๐๐๐	๒,๕๐๐,๐๐๐	๒,๕๐๐,๐๐๐		๑.สามารถกักเก็บน้ำสำหรับการเกษตรได้เพิ่มขึ้น ๒.จำนวนดินตะกอนที่ถล่มลดลง ๓.ปริมาณสัตว์น้ำเพิ่มขึ้น	๑.ประชาชนที่ประสบภัยได้รับการแก้ไข ๒.ฝ่ายต่อน้ำสามารถกักเก็บน้ำได้มากขึ้น ๓.พืชผลทางการเกษตรมีผลผลิตที่ดีขึ้น	กองช่าง จ.๒ ผ.๐๑ แผน๔ปีเดิม
๒	ขุดลอกหนองเรือคำ ถ่อนนาลับ หมู่ที่ ๑	๑.เพื่อให้แหล่งน้ำสาธารณะของหมู่บ้านได้รับการดูแล ๒.เพื่อให้ประชาชนได้มีแหล่งน้ำใช้ทั้งการอุปโภค บริโภค ๓.เพื่อให้เป็นแหล่งเพาะพันธุ์สัตว์น้ำ และรักษาระบบนิเวศน์ของธรรมชาติ	ขุดลอกหนองเรือคำ ขนาดปากกว้าง ๘๐ เมตร ยาว ๒๐๐ เมตร ลาดเอียง ๑:๑.๕ เมตร		๑,๐๐๐,๐๐๐	๑,๐๐๐,๐๐๐	๑,๐๐๐,๐๐๐	๑,๐๐๐,๐๐๐	จำนวนแหล่งน้ำสาธารณะได้รับการดูแล	๑.แหล่งน้ำสาธารณะไม่ตื้นเขิน ๒.ประชาชนได้ใช้ประโยชน์จากแหล่งน้ำเพื่อการอุปโภคอย่างเต็มศักยภาพ ๓.ระบบนิเวศน์ทางธรรมชาติยังคงอยู่ เป็นแหล่งเพาะพันธุ์สัตว์น้ำอย่างยั่งยืน	กองช่าง

๑.๑ แผนงานอุตสาหกรรมและการโยธา (ต่อ)

ที่	โครงการ	วัตถุประสงค์	เป้าหมาย (ผลผลิตของโครงการ)	งบประมาณ					ตัวชี้วัด (KPI)	ผลที่คาดว่าจะได้รับ	หน่วยงาน ที่รับผิดชอบ	
				๒๕๖๑ (บาท)	๒๕๖๒ (บาท)	๒๕๖๓ (บาท)	๒๕๖๔ (บาท)	๒๕๖๕ (บาท)				
๓	ก่อสร้างถนนลาดยางสายบ้าน ถ่อนนาลับ ถึง บ้านหนองหอย อ.โพนพิสัย จ.หนองคาย บ้านถ่อนนาลับ ม.๑	๑.เพื่อให้ประชาชนได้ รับความสะดวกในการ เดินทาง	ก่อสร้างถนนลาดยางระหว่างหมู่บ้าน ถนนกว้าง ๘.๐๐ เมตร ผิวจราจร ๖.๐๐ เมตร ระยะทาง ๓๐๐๐ เมตร แบบแอสฟัลติกส์	-	๑๒,๐๐๐,๐๐๐	๑๒,๐๐๐,๐๐๐	๑๒,๐๐๐,๐๐๐	๑๒,๐๐๐,๐๐๐	๑๒,๐๐๐,๐๐๐	ร้อยละ ๘๐ ความพึงพอใจ ของผู้ใช้ประโยชน์	๑.ประชาชนได้รับความ สะดวกในการเดินทาง ๒.จำนวนของถนนที่ได้ รับการก่อสร้างเพิ่มขึ้น	อบจ. กองช่าง
๔	ก่อสร้างถนนลาดยางเชื่อม ระหว่างบ้านนามั่ง ถึงบ้านสระพัง อ.โพนพิสัย จ.หนองคาย ณ บ้านนามั่ง หมู่ที่ ๒ ลำดับที่ ๓ ในการประสานแผนฯ	๑.เพื่อให้ประชาชนได้ เดินทางอย่างสะดวก และปลอดภัย	ถนนกว้าง ๘.๐๐ เมตร ผิวจราจร ๖.๐๐ ตร.เมตร ระยะทาง ๔๐๐๐ เมตร แบบแอสฟัลติกส์	-	๑๒,๐๐๐,๐๐๐	๑๒,๐๐๐,๐๐๐	๑๒,๐๐๐,๐๐๐	๑๒,๐๐๐,๐๐๐	๑๒,๐๐๐,๐๐๐	ร้อยละ ๘๐ ความพึงพอใจ ของผู้ใช้ประโยชน์	๑.ประชาชนได้ใช้ถนน ในการสัญจรไปมา ได้รับ ความสะดวก ปลอดภัย	อบจ. กองช่าง
๕	ก่อสร้างถนนลาดยางสายบ้าน ทุ่งใหญ่ ถึง บ้านสายน้ำผึ้ง ต.บ้านจันทร์ อ.บ้านดุง จ.อุดรธานี บ้านทุ่งใหญ่ ม.๓	๑.เพื่อให้ประชาชนได้ รับความสะดวกในการ เดินทาง	ก่อสร้างถนนลาดยางระหว่างหมู่บ้าน ถนนกว้าง ๖.๐๐ เมตร ผิวจราจร ๔๐๐ เมตร ระยะทาง ๒๐๐๐ เมตร	-	๑๒,๐๐๐,๐๐๐	๑๒,๐๐๐,๐๐๐	๑๒,๐๐๐,๐๐๐	๑๒,๐๐๐,๐๐๐	๑๒,๐๐๐,๐๐๐	ร้อยละ ๘๐ ความพึงพอใจ ของผู้ใช้ประโยชน์	๑.ประชาชนได้รับความ สะดวกในการเดินทาง ๒.จำนวนของถนนที่ได้ รับการก่อสร้างเพิ่มขึ้น	อบจ. กองช่าง
๖	ก่อสร้างถนนลาดยางสายบ้าน ทุ่งใหญ่ ถึง บ้านปึก อ.โพนพิสัย จ.หนองคาย บ้านทุ่งใหญ่ ม.๓	๑.เพื่อให้ประชาชนได้ รับความสะดวกในการ เดินทาง	ก่อสร้างถนนลาดยางระหว่างหมู่บ้าน ถนนกว้าง ๘.๐๐ เมตร ผิวจราจร ๖.๐๐ เมตร ระยะทาง ๓๕๐๐ เมตร	-	๒๔,๐๐๐,๐๐๐	๒๔,๐๐๐,๐๐๐	๒๔,๐๐๐,๐๐๐	๒๔,๐๐๐,๐๐๐	๒๔,๐๐๐,๐๐๐	ร้อยละ ๘๐ ความพึงพอใจ ของผู้ใช้ประโยชน์	๑.ประชาชนได้รับความ สะดวกในการเดินทาง ๒.จำนวนของถนนที่ได้ รับการก่อสร้างเพิ่มขึ้น	อบจ. กองช่าง
๗	ก่อสร้างสะพาน ห้วยวังคอม บ้านทุ่งใหญ่ หมู่ที่ ๓	๑.เพื่อให้ประชาชน ได้รับความสะดวก	ก่อสร้างสะพานห้วยวังคอม ขนาดสะพานกว้าง ๗.๐๐ เมตร พร้อมทางเท้ายาว ๑๘.๐๐ เมตร	-	-	๙,๔๕๐,๐๐๐	-	๙,๔๕๐,๐๐๐	๙,๔๕๐,๐๐๐	ร้อยละ ๘๐ ความพึงพอใจ ของผู้ใช้ประโยชน์	ประชาชนได้รับความ สะดวก	กองช่าง ทบทวน๖๒ คร.ใหม่
๘	ก่อสร้างถนนลาดยางจากสี่แยก บ้านหนองแวงถึงบ้านนามั่ง บ้านหนองลาด หมู่ที่ ๔	๑.เพื่อให้ประชาชนได้ รับความสะดวกในการ เดินทาง	ก่อสร้างถนนลาดยางเชื่อมระหว่าง สามแยกบ้านหนองแวง ถึง บ้าน นามั่ง ถนนกว้าง ๘ เมตร ผิวจราจร ๖.๐๐ เมตร ระยะ ทาง ๕ กม.(แอสฟัลติกส์)	-	๑๒,๐๐๐,๐๐๐	๑๒,๐๐๐,๐๐๐	๑๒,๐๐๐,๐๐๐	๑๒,๐๐๐,๐๐๐	๑๒,๐๐๐,๐๐๐	ร้อยละ ๘๐ ความพึงพอใจ ของผู้ใช้ประโยชน์	๑.ประชาชนได้รับความ สะดวกในการเดินทาง ๒.จำนวนของถนนที่ได้ รับการก่อสร้างเพิ่มขึ้น	อบจ. กองช่าง

๑.๑ แผนงานอุตสาหกรรมและการโยธา (ต่อ)

ที่	โครงการ	วัตถุประสงค์	เป้าหมาย (ผลผลิตของโครงการ)	งบประมาณ					ตัวชี้วัด (KPI)	ผลที่คาดว่าจะได้รับ	หน่วยงาน ที่รับผิดชอบ
				๒๕๖๑ (บาท)	๒๕๖๒ (บาท)	๒๕๖๓ (บาท)	๒๕๖๔ (บาท)	๒๕๖๕ (บาท)			
๙	ก่อสร้างถนนลาดยาง บ้านหนองลาด ม.๔	๑.เพื่อให้ประชาชนได้ รับความสะดวกในการ เดินทาง	ก่อสร้างถนนลาดยาง จากบ้าน นายภา วรชัย ถึง สามแยก ถนนบ้านเทพเทวีไปบ้านนาขึ้นาค ถนนกว้าง ๖.๐๐ ม. ผิวจราจร ๖.๐๐ ม. ระยะทาง ๑๐๐๐ ม. แบบแอสฟัลติกส์	๓,๐๐๐,๐๐๐	-	๓,๐๐๐,๐๐๐	-	๓,๐๐๐,๐๐๐	จำนวนถนนที่ได้รับ ก่อสร้าง	๑.ประชาชนได้รับความ สะดวกในการเดินทาง ๒.จำนวนของถนนที่ได้ รับการก่อสร้างเพิ่มขึ้น	อบจ. กองช่าง ทบทวน๖๒
๑๐	ก่อสร้างถนนลาดยางสายบ้าน หนองแวง ถึง บ้านดงหวาย ต.บ้านจันทน์ จ.อุดรธานี บ้านหนองแวง ม.๕	๑.เพื่อให้ประชาชนได้ รับความสะดวกในการ เดินทาง	ก่อสร้างถนนลาดยางระหว่างหมู่บ้าน ถนนกว้าง ๘.๐๐ ม. ผิวจราจร ๖.๐๐ ม. ระยะทาง ๓๕๐๐ เมตร	-	๔,๕๐๐,๐๐๐	๔,๕๐๐,๐๐๐	๔,๕๐๐,๐๐๐	๔,๕๐๐,๐๐๐	จำนวนถนนที่ได้รับ ก่อสร้าง	๑.ประชาชนได้รับความ สะดวกในการเดินทาง ๒.จำนวนของถนนที่ได้ รับการก่อสร้างเพิ่มขึ้น	อบจ. กองช่าง
๑๑	ก่อสร้างถนน คสล. แยก หนองแวงไปดงหวาย -วัดป่าศรีคุณเมือง บ้านหนองแวง ม.๕	๑.เพื่อให้ประชาชนได้ รับความสะดวกในการ เดินทาง ๒.เพื่อรองรับการขยาย ตัวของชุมชนและ พัฒนาระบบโครงข่าย คมนาคมของชุมชน	ก่อสร้างถนน คสล.ขนาดถนนกว้าง ๔.๐๐ เมตร หนา ๐.๑๕ ม. ระยะทางยาว ๓,๐๐๐ เมตร	-	๑,๕๐๐,๐๐๐	๑,๕๐๐,๐๐๐	๑,๕๐๐,๐๐๐	๑,๕๐๐,๐๐๐	จำนวนถนนที่ได้รับ ก่อสร้าง	มีการขยายตัวของชุมชน ทำให้เกิดประโยชน์ทาง เศรษฐกิจ สังคม และอื่นๆ รวมทั้งแก้ไขปัญหา จราจรในอนาคต	อบจ. กองช่าง
๑๒	ก่อสร้างถนนลาดยางสายบ้าน หนองแวง ถึง บ้านโพธิ์ชัย อ.บ้านดุง จ.อุดรธานี บ้านหนองแวง ม.๕	๑.เพื่อให้ประชาชนได้ รับความสะดวกในการ เดินทาง	ก่อสร้างถนนลาดยางระหว่างหมู่บ้าน ถนนกว้าง ๖.๐๐ ม. ผิวจราจร ๔.๐๐ ม. ระยะทาง ๔๐๐๐ เมตร	-	๒๐,๐๐๐,๐๐๐	๒๐,๐๐๐,๐๐๐	๒๐,๐๐๐,๐๐๐	๒๐,๐๐๐,๐๐๐	จำนวนถนนที่ได้รับ ก่อสร้าง	๑.ประชาชนได้รับความ สะดวกในการเดินทาง ๒.จำนวนของถนนที่ได้ รับการก่อสร้างเพิ่มขึ้น	อบจ. กองช่าง
๑๓	ก่อสร้างถนน คสล.หรือ ถนนลาดยาง บ้านโพธิ์ชัย หมู่ที่ ๖	๑.เพื่อให้ประชาชนได้ รับความปลอดภัยทั้ง ชีวิต และทรัพย์สิน	ก่อสร้างถนน คสล.หรือถนนลาดยาง จากสามแยกโพธิ์ท่าเมืองถึงบ้าน สายน้ำผึ้ง ต.บ้านจันทน์ ถนนกว้าง ๖.๐๐ เมตร ผิวจราจร ๔.๐๐ เมตร ระยะทาง ๓ กิโลเมตร	-	๖,๐๐๐,๐๐๐	๖,๐๐๐,๐๐๐	-	๙,๐๐๐,๐๐๐	จำนวนถนนที่ได้รับ การก่อสร้าง	๑.ประชาชนได้รับความ สะดวก ปลอดภัยทั้งชีวิต และทรัพย์สิน	กองช่าง ฉ.๒ ผ.๐๑ แผน๔ปีเดิม

๑.๑ แผนงานอุตสาหกรรมและการโยธา (ต่อ)

ที่	โครงการ	วัตถุประสงค์	เป้าหมาย (ผลผลิตของโครงการ)	งบประมาณ					ตัวชี้วัด (KPI)	ผลที่คาดว่าจะได้รับ	หน่วยงาน ที่รับผิดชอบ
				๒๕๖๑ (บาท)	๒๕๖๒ (บาท)	๒๕๖๓ (บาท)	๒๕๖๔ (บาท)	๒๕๖๕ (บาท)			
๑๔	ก่อสร้างถนนลาดยาง บ้านโพธิ์ชัย หมู่ที่ ๖	๑.เพื่อให้ประชาชนได้ รับความปลอดภัยทั้ง ชีวิต และทรัพย์สิน	ก่อสร้างถนนลาดยางจากสี่แยกที่นา พอสม อุดตระจร กม.๑๗ เข้าบ้าน น้อยหนองทุ่ม ถนนกว้าง ๖.๐๐ ม. ผิวจราจร ๔.๐๐ ม. ระยะทาง ๔ กิโลเมตร	-	๘,๐๐๐,๐๐๐	๘,๐๐๐,๐๐๐	-	๑๒,๐๐๐,๐๐๐	จำนวนถนนที่ได้รับ การก่อสร้าง	๑.ประชาชนได้รับความ สะดวก ปลอดภัยทั้งชีวิต และทรัพย์สิน	กองช่าง จ.๒ ผ.๐๑ แผน๔ปีเดิม
๑๕	ก่อสร้างถนนลาดยางจากบ้าน ทุ่งใหญ่ ถึง บ้านโพธิ์ท่าเมือง <i>ลำดับที่ ๑ในการประสานแผน</i>	๑.เพื่อให้ประชาชนได้ รับความสะดวกในการ เดินทาง	ก่อสร้างถนนลาดยางแอสฟัลติกขนาด ถนนกว้าง ๘.๐๐ เมตร ผิวจราจร ๖.๐๐ เมตร ระยะทาง ๒,๗๐๐ เมตร ณ บ้านโพธิ์ท่าเมือง หมู่ที่ ๗		๑๒,๐๐๐,๐๐๐	๑๒,๐๐๐,๐๐๐	๑๒,๐๐๐,๐๐๐	๑๒,๐๐๐,๐๐๐	จำนวนถนนที่ได้รับ ก่อสร้าง	๑.ประชาชนได้รับความ สะดวกในการเดินทาง ๒.จำนวนของถนนที่ได้ รับการก่อสร้างเพิ่มขึ้น	อบจ. กองช่าง
๑๖	ก่อสร้างถนนลาดยางตอนกลาง จากโพธิ์ท่าเมือง ถึง บ้านคำเจริญ ตำบลโพธิ์ อ.โพธิ์ชัย จ.หนองคาย ณ บ้านโพธิ์ท่าเมือง หมู่ที่ ๗ <i>ลำดับที่ ๒ ในการประสานแผน</i>	๑.เพื่อให้ประชาชนได้ รับความสะดวกในการ เดินทาง	ก่อสร้างถนนลาดยางแอสฟัลติกขนาด ถนนกว้าง ๘.๐๐ เมตร ผิวจราจร ๖.๐๐ เมตร ระยะทาง ๔,๐๐๐ เมตร		๑๒,๐๐๐,๐๐๐	๑๒,๐๐๐,๐๐๐	๑๒,๐๐๐,๐๐๐	๑๒,๐๐๐,๐๐๐	จำนวนถนนที่ได้รับ ก่อสร้าง	๑.ประชาชนได้รับความ สะดวกในการเดินทาง ๒.จำนวนของถนนที่ได้ รับการก่อสร้างเพิ่มขึ้น	อบจ. กองช่าง
๑๗	ก่อสร้างถนนลาดยางเชื่อม ระหว่างบ้านเทพเทวี ถึง บ้านนาขี้นาค ต.นาโหม ณ บ้านเทพเทวี หมู่ที่ ๘	๑.เพื่อให้ประชาชนได้ รับความสะดวกในการ เดินทาง	ก่อสร้างถนนลาดยางแอสฟัลติกเชื่อม ระหว่างบ้านเทพเทวี ถึง บ้านนาขี้นาค ขนาดถนนกว้าง ๘.๐๐ เมตร ผิวจราจร ๖.๐๐ เมตร ระยะทาง ๑,๐๐๐ เมตร		๑๒,๐๐๐,๐๐๐	๑๒,๐๐๐,๐๐๐	๑๒,๐๐๐,๐๐๐	๑๒,๐๐๐,๐๐๐	จำนวนถนนในการ ก่อสร้างเพิ่มขึ้น	๑.ประชาชนได้รับความ สะดวกในการเดินทาง ๒.จำนวนของถนนที่ได้ รับการก่อสร้างเพิ่มขึ้น	อบจ. กองช่าง
๑๘	ปรับปรุงทัศนียภาพ บ้านเทพเทวี หมู่ที่ ๘	เพื่อให้ประชาชน ได้รับความสะดวก และ เกิดความปลอดภัย	ปรับปรุงทัศนียภาพ ๑.ก่อสร้างรั้วรอบสนามกีฬา ๒.ติดตั้งไฟฟ้าส่องสว่าง หรือ ไฟสปอร์ตไลท์		๘๐๐,๐๐๐	๘๐๐,๐๐๐	๘๐๐,๐๐๐	๘๐๐,๐๐๐	จำนวนสนามกีฬาได้ รับการปรับ	๑.ประชาชนได้ มีความ ปลอดภัย ๒.สนามกีฬาได้รับการ ปรับปรุงทัศนียภาพ	สำนักปลัด กองช่าง

๑.๑ แผนงานอุตสาหกรรมและการโยธา (ต่อ)

ที่	โครงการ	วัตถุประสงค์	เป้าหมาย (ผลผลิตของโครงการ)	งบประมาณ					ตัวชี้วัด (KPI)	ผลที่คาดว่าจะได้รับ	หน่วยงาน ที่รับผิดชอบ
				๒๕๖๑ (บาท)	๒๕๖๒ (บาท)	๒๕๖๓ (บาท)	๒๕๖๔ (บาท)	๒๕๖๕ (บาท)			
๑๙	ขุดสระสาธารณะ	เพื่อให้แหล่งกักเก็บน้ำ ได้รับการดูแล ไม่ให้ต้นเงิน สามารถกักเก็บน้ำได้มากขึ้น	ขุดสระสาธารณะ ภายในตำบล	-	-	๘๐๐,๐๐๐	๘๐๐,๐๐๐	๘๐๐,๐๐๐	ร้อยละ ๗๐ แหล่งน้ำได้รับการดูแล	๑.มีน้ำเพียงพอในการอุปโภค และใช้ประโยชน์อย่างมีประสิทธิภาพ	อบจ. กองช่าง
๒๐	ก่อสร้างลานกีฬาภายในตำบล	เพื่อให้ประชาชนเยาวชน ได้มีสถานที่ในการทำกิจกรรม และออกกำลังกาย	ก่อสร้างลานกีฬา ภายในตำบล	๘๐๐,๐๐๐	๘๐๐,๐๐๐	๘๐๐,๐๐๐	๘๐๐,๐๐๐	๘๐๐,๐๐๐	จำนวนของลานกีฬาเพิ่มขึ้น	๑.เยาวชน ประชาชนได้มีสถานที่ออกกำลังกาย ๒.ลานกีฬามีจำนวนเพิ่มขึ้น	สำนักปลัด กองช่าง
รวม	๒๐ โครงการ	-	-	๓,๘๐๐,๐๐๐	๑๕๓,๑๐๐,๐๐๐	๒๗๔,๓๕๐,๐๐๐	๑๓๙,๙๐๐,๐๐๐	๑๗๐,๘๕๐,๐๐๐			

รายละเอียดโครงการพัฒนา
แผนพัฒนาท้องถิ่น (พ.ศ.๒๕๖๑ - ๒๕๖๕)
สำหรับ โครงการที่เกินศักยภาพขององค์กรปกครองส่วนท้องถิ่น
องค์การบริหารส่วนตำบลถ่อนนาลับ อำเภอบ้านดุง จังหวัดอุดรธานี

ก.ยุทธศาสตร์การพัฒนาจังหวัดที่ ๒ การส่งเสริมการพัฒนาการเกษตรอุตสาหกรรมยกระดับมาตรฐานการผลิตสินค้าเกษตรปลอดภัยและเกษตรอินทรีย์

แบบ ผ.๐๒/๑

ข. ยุทธศาสตร์การพัฒนาขององค์กรปกครองส่วนท้องถิ่นในเขตจังหวัดที่ ๔ การส่งเสริมการพัฒนาการเกษตรอุตสาหกรรม ยกระดับมาตรฐานการผลิตสินค้าเกษตรปลอดภัยและเกษตรอินทรีย์

๔. ยุทธศาสตร์ด้านการพัฒนาเศรษฐกิจ การลงทุน การเกษตร

๔.๑ แผนงานอุตสาหกรรมและการโยธา

ที่	โครงการ/กิจกรรม	วัตถุประสงค์	เป้าหมาย (ผลผลิตของโครงการ)	งบประมาณ					ตัวชี้วัด (KPI)	ผลที่คาดว่าจะได้รับ	หน่วยงาน รับผิดชอบ
				๒๕๖๑ (บาท)	๒๕๖๒ (บาท)	๒๕๖๓ (บาท)	๒๕๖๔ (บาท)	๒๕๖๕ (บาท)			
๑	ก่อสร้างฝายน้ำล้นห้วยเจียมตอนบน บ้านถ่อนนาลับ หมู่ที่ ๑	๑.เพื่อให้มีแหล่งกักเก็บน้ำเพิ่มขึ้น ๒.เพื่อให้ประชาชนได้มีแหล่งน้ำใช้ในการเกษตรและการหาเลี้ยงชีพ	ก่อสร้างฝายน้ำล้นห้วยเจียมฝายกว้าง ๘.๐๐ เมตร สันฝายสูง ๑.๐๐ เมตร ผนังข้างฝายสูง ๒.๕๐ม. แบบ มข.๒๗ หรือฝายสันมน	-	๓๕๐,๐๐๐	๕๐๐,๐๐๐	๕๐๐,๐๐๐	-	จำนวนลำห้วยที่ได้รับการดูแล	๑.มีแหล่งกักเก็บน้ำเพิ่มขึ้น ๒.ประชาชนได้ใช้แหล่งน้ำได้เต็มศักยภาพ	พัฒนาจังหวัด กองช่าง ผ.๐๕
๒	ขุดลอกคลองระบายน้ำหนองแต่น ห้วยรูนาค บ้านถ่อนนาลับ หมู่ที่ ๑	๑.เพื่อให้มีแหล่งน้ำได้รับการดูแล ๒.เพื่อให้ประชาชนได้มีแหล่งน้ำใช้ในการประกอบอาชีพทั้งด้านเกษตรกร และเป็นแหล่งเพาะพันธุ์สัตว์น้ำ	ขุดลอกคลองระบายน้ำหนองแต่น-ห้วยรูนาค ขนาดปากกว้าง ๓.๐๐ เมตร ปากล่างกว้าง ๑.๕๐ เมตร ลึกจากดินเดิม ๒.๐๐ เมตร ระยะทาง ๒,๐๐๐ ม. ปริมาตรดินขุด ๙,๐๐๐ ลบ.เมตร	-	๕๐๐,๐๐๐	๕๐๐,๐๐๐	๕๐๐,๐๐๐	-	จำนวนคลองที่ได้รับการดูแล	๑.แหล่งน้ำได้รับการดูแล ๒.ประชาชนได้ใช้ประโยชน์จากแหล่งน้ำอย่างเต็มศักยภาพ	กองช่าง ผ.๐๕
๓	ก่อสร้างคลองส่งน้ำเพื่อการเกษตร หนองหอย -ถ่อนนาลับ บ้านถ่อนนาลับ หมู่ที่๑	เพื่อให้เกษตรกรมีน้ำเพียงพอในการเกษตร	ขุดลอกส่งน้ำหนองหอย-ถ่อนนาลับ ปากกว้าง ๓.๐๐ ม. ก้นกว้าง ๑.๕๐ ม. ลึกเฉลี่ย ๒.๕๐ ม. ระยะทาง ๒๐๐๐ เมตร	-	๑,๐๐๐,๐๐๐	๑,๐๐๐,๐๐๐	๑,๐๐๐,๐๐๐	-	จำนวนคลองที่ได้รับการก่อสร้าง	ประชาชนได้ใช้ประโยชน์จากแหล่งน้ำเพื่อการประกอบอาชีพ ด้านการเกษตร เลี้ยงสัตว์ ฯ อย่างเต็มศักยภาพ	กองช่าง ผ.๐๕

๔.๑ แผนงานอุตสาหกรรมและการโยธา (ต่อ)

ที่	โครงการ/กิจกรรม	วัตถุประสงค์	เป้าหมาย (ผลผลิตของโครงการ)	งบประมาณ					ตัวชี้วัด (KPI)	ผลที่คาดว่าจะ จะได้รับ	หน่วยงาน รับผิดชอบ
				๒๕๖๑ (บาท)	๒๕๖๒ (บาท)	๒๕๖๓ (บาท)	๒๕๖๔ (บาท)	๒๕๖๕ (บาท)			
๔	ขุดลอกคลองส่งน้ำเพื่อการเกษตรห้วยวังหลุม บ้านนาหมิ่ง ม.๒	๑.เพื่อให้มีแหล่งน้ำได้ รับการดูแล ๒.เพื่อให้ประชาชนได้ มีแหล่งน้ำใช้ในการ ประกอบอาชีพทั้งด้าน เกษตรกร และเป็นแหล่งเพาะพันธุ์สัตว์น้ำ	ขนาดปากกว้าง ๓.๐๐ เมตร ปากกลาง กว้าง ๑.๕๐ เมตร ลึกจากดินเดิม ๒.๐๐ เมตร ปริมาตรดินขุด ๙,๐๐๐ ลบ.เมตร ระยะทาง ๓๐๐๐ เมตร	-	๕๐๐,๐๐๐	๕๐๐,๐๐๐	-	๕๐๐,๐๐๐	จำนวนคลองที่ ได้รับการดูแล	๑.แหล่งน้ำได้รับการดูแล ๒.ประชาชนได้ใช้ ประโยชน์จากแหล่งน้ำ อย่างเต็มศักยภาพ	กองช่าง ผ.๐๕
๕	ขุดลอกลำห้วยเสาโฮง (ห้วยวังคอม) บ้านทุ่งใหญ่ หมู่ที่ ๓	๑.เพื่อให้มีแหล่งน้ำได้ รับการดูแล ๒.เพื่อให้ประชาชนได้ มีแหล่งน้ำใช้ในการ ประกอบอาชีพทั้งด้าน เกษตรกร และเป็นแหล่งเพาะพันธุ์สัตว์น้ำ	๑.ลำห้วยได้รับการดูแลพัฒนา ๒.ประชาชนได้มีน้ำใช้อย่าง เพียงพอ	๑,๐๐๐,๐๐๐	๑,๐๐๐,๐๐๐	-	๑,๐๐๐,๐๐๐	-	จำนวนลำห้วย ที่ได้รับการดูแล	๑.แหล่งน้ำได้รับการดูแล ๒.ประชาชนได้ใช้ ประโยชน์จากแหล่งน้ำ อย่างเต็มศักยภาพ	กองช่าง ผ.๐๕
๖	ก่อสร้างฝายน้ำล้นห้วยเสาโฮง (วังคอม) ตอนบน บ้านทุ่งใหญ่ หมู่ที่ ๓	๑.เพื่อให้มีแหล่งกักเก็บ น้ำเพิ่มขึ้น ๒.เพื่อให้ประชาชนได้มี แหล่งน้ำใช้ในการเกษตร และการหาเลี้ยงชีพ	ก่อสร้างฝายน้ำล้นห้วยเจียมตอนเหนือ ฝายกว้าง ๘.๐๐ เมตร สันฝายสูง ๑.๐๐เมตร ผนังข้างฝายสูง ๒.๕๐ม. ณ บ้านทุ่งใหญ่ หมู่ที่ ๓	๓๕๐,๐๐๐	๓๕๐,๐๐๐	-	๕๐๐,๐๐๐	-	จำนวนลำห้วย ที่ได้รับการดูแล	๑.มีแหล่งกักเก็บน้ำเพิ่ม ขึ้น ๒.ประชาชนได้ใช้แหล่ง น้ำได้เต็มศักยภาพ	กองช่าง ผ.๐๕
๗	ขุดลอกลำห้วยรูนาค บ้านทุ่งใหญ่ หมู่ที่ ๓	๑.เพื่อให้มีแหล่งน้ำได้ รับการดูแล ๒.เพื่อให้ประชาชนได้ มีแหล่งน้ำใช้ในการ ประกอบอาชีพทั้งด้าน เกษตรกร และเป็นแหล่ง เพาะพันธุ์สัตว์น้ำ	ขุดลอกลำห้วยรูนาค ขนาดปากกว้าง ๗.๐๐ เมตร ปากกลาง ปากกลางกว้าง ๕.๐๐ เมตร ลาดเอียง ๑:๑.๕ เมตร ระยะทาง ๓๐๐๐ เมตร	๑,๕๐๐,๐๐๐	๑,๕๐๐,๐๐๐	-	๑,๕๐๐,๐๐๐	-	จำนวนลำห้วย ที่ได้รับการดูแล	๑.แหล่งน้ำได้รับการดูแล ๒.ประชาชนได้ใช้ ประโยชน์จากแหล่งน้ำ อย่างเต็มศักยภาพ	กองช่าง ผ.๐๕

๔.๑ แผนงานอุตสาหกรรมและการโยธา (ต่อ)

ที่	โครงการ/กิจกรรม	วัตถุประสงค์	เป้าหมาย (ผลผลิตของโครงการ)	งบประมาณ					ตัวชี้วัด (KPI)	ผลที่คาดว่าจะ จะได้รับ	หน่วยงาน รับผิดชอบ
				๒๕๖๑ (บาท)	๒๕๖๒ (บาท)	๒๕๖๓ (บาท)	๒๕๖๔ (บาท)	๒๕๖๕ (บาท)			
๘	ขุดลอกลำห้วยเข บ้านหนองลาด หมู่ที่ ๔	๑.เพื่อให้มีแหล่งน้ำได้ รับการดูแล ๒.เพื่อให้ประชาชนได้ มีแหล่งน้ำใช้ในการ ประกอบอาชีพทั้งด้าน เกษตรกร และเป็นแหล่ง เพาะพันธุ์สัตว์น้ำ	ขุดลอกลำห้วยเข ขนาดปากกว้าง ๑๕.๐๐ เมตร ปากล่างกว้าง ๘.๐๐ เมตร ลาดเอียง ๑ : ๑.๕ เมตร ระยะทาง ๓๐๐๐ เมตร	-	-	๑,๕๐๐,๐๐๐	-	๑,๐๐๐,๐๐๐	จำนวนลำห้วย ที่ได้รับการดูแล	๑.แหล่งน้ำได้รับการดูแล ๒.ประชาชนได้ใช้ ประโยชน์จากแหล่งน้ำ อย่างเต็มศักยภาพ	กองช่าง ผ.๐๕
๙	ขุดลอกหนองลาด หมู่ที่ ๔	๑.เพื่อให้มีแหล่งน้ำได้ รับการดูแล ๒.เพื่อให้ประชาชนได้ มีแหล่งน้ำใช้ในการ ประกอบอาชีพทั้งด้าน เกษตรกร และเป็นแหล่ง เพาะพันธุ์สัตว์น้ำ	ขุดลอกหนองลาด ขนาดกว้าง ๔๐.๐๐ เมตร ยาว ๘๐.๐๐ ม. ลึกเฉลี่ย จากดินเดิม ๓.๐๐ เมตร	-	-	๓,๐๐๐,๐๐๐	-	๓,๐๐๐,๐๐๐	จำนวนลำห้วย ที่ได้รับการดูแล	๑.แหล่งน้ำได้รับการดูแล ๒.ประชาชนได้ใช้ ประโยชน์จากแหล่งน้ำ อย่างเต็มศักยภาพ	พัฒนา จังหวัด กองช่าง ผ.๐๕
๑๐	ก่อสร้างประตูฝายน้ำล้น บ้านโพธิ์ชัย หมู่ที่ ๖	๑.เพื่อให้มีแหล่งกักเก็บ น้ำเพิ่มขึ้น ๒.เพื่อให้ประชาชนมี น้ำใช้อย่างเพียงพอ ในด้านการประกอบ อาชีพเกษตร	ก่อสร้างประตูฝายน้ำล้น จำนวน ๓ จุด จุดที่ ๑ อ่างเก็บน้ำภูกระแต จุดที่ ๒ ลำห้วยภูกระแตตอนบน จุดที่ ๓ ลำห้วยเตย ขนาดสันฝายกว้าง ๖.๐๐ เมตร สูง ๑.๐๐ เมตร ผนังข้างสูง ๒.๕๐ เมตร บ้านโพธิ์ชัย หมู่ที่ ๖	๘๐๐,๐๐๐	๘๐๐,๐๐๐	๘๐๐,๐๐๐	๘๐๐,๐๐๐	-	จำนวนแหล่งกักเก็บ น้ำเพิ่มขึ้น	๑.มีแหล่งกักเก็บน้ำเพิ่ม ขึ้น ๒.ประชาชนได้ใช้แหล่ง น้ำได้เต็มศักยภาพ	พัฒนา จังหวัด กองช่าง ผ.๐๕

๔.๑ แผนงานอุตสาหกรรมและการโยธา (ต่อ)

ที่	โครงการ/กิจกรรม	วัตถุประสงค์	เป้าหมาย (ผลผลิตของโครงการ)	งบประมาณ					ตัวชี้วัด (KPI)	ผลที่คาดว่าจะ จะได้รับ	หน่วยงาน รับผิดชอบ
				๒๕๖๑ (บาท)	๒๕๖๒ (บาท)	๒๕๖๓ (บาท)	๒๕๖๔ (บาท)	๒๕๖๕ (บาท)			
๑๑	ขุดลอกลำห้วยเจียมตอนบน พร้อมทำฝายกักเก็บน้ำ ณ บ้านโพธิ์ท่าเมือง ม.๗	๑.เพื่อให้มีแหล่งน้ำได้ รับการดูแล ๒.เพื่อให้ประชาชนได้ มีแหล่งน้ำใช้ในการ ประกอบอาชีพทั้งด้าน เกษตรกร และเป็นแหล่ง เพาะพันธุ์สัตว์น้ำ	ขุดลอกลำห้วย ขนาดปากกว้าง ๑๐ ม. ปากล่างกว้าง ๖.๐๐ เมตร ลึกจากดิน เดิม ๒.๐๐ เมตร ระยะทาง ๒,๐๐๐ ม. ปริมาตรดินขุด ๓๒,๐๐๐ ลบ.เมตร ณ บ้านโพธิ์ท่าเมือง หมู่ที่ ๗	๘๕๐,๐๐๐	๘๕๐,๐๐๐	๑,๐๐๐,๐๐๐	-	๑,๐๐๐,๐๐๐	จำนวนลำห้วย ที่ได้รับการดูแล	๑.แหล่งน้ำได้รับการดูแล ๒.ประชาชนได้ใช้ ประโยชน์จากแหล่งน้ำ อย่างเต็มศักยภาพ	กองช่าง ผ.๐๕
๑๒	ขุดลอกลำห้วยวังเดือนห้าจาก สะพานขึ้นไป ถึงบะฮี พร้อม ทำฝายกักเก็บน้ำ ณ บ้านโพธิ์ท่าเมือง หมู่ที่ ๗	๑.เพื่อให้มีแหล่งน้ำได้ รับการดูแล ๒.เพื่อให้ประชาชนได้ มีแหล่งน้ำใช้ในการ ประกอบอาชีพทั้งด้าน เกษตรกร และเป็นแหล่ง เพาะพันธุ์สัตว์น้ำ	ขุดลอก ขนาดปากบนกว้าง ๑๐ เมตร ปากล่างกว้าง ๖.๐๐ เมตร ลึกจากดิน เดิม ๒.๐๐ เมตร ระยะทาง ๒,๐๐๐ ม. ปริมาตรดินขุด ๒,๐๐๐ ลบ.เมตร	-	-	-	๑,๐๐๐,๐๐๐	-	จำนวนลำห้วย ที่ได้รับการดูแล	๑.แหล่งน้ำได้รับการดูแล ๒.ประชาชนได้ใช้ ประโยชน์จากแหล่งน้ำ อย่างเต็มศักยภาพ	กองช่าง ผ.๐๕
๑๓	ก่อสร้างรางระบายน้ำ คสล. ตัวอยู่ ถนนสายบ้านเทพเทวี ถึงบ้านหนองแวง เขตพื้นที่ ม.๘ และ ม.๕ บ้านเทพเทวี ม.๘	เพื่อให้สามารถระบายได้ สะดวก	ก่อสร้างรางระบายน้ำ คสล.ตัวอยู่ ขนาดกว้าง ๐.๖๐ ม. ลึกเฉลี่ย ๑.๐๐ เมตร ยาว ๒,๐๐๐ ม. ๑.เริ่มจาก ศพด.บ้านหนองแวง ถึง ห้วยเสาโง	๑,๐๐๐,๐๐๐	๑,๐๐๐,๐๐๐	๑,๐๐๐,๐๐๐	-	๑,๐๐๐,๐๐๐	จำนวนคลองที่ ที่ก่อสร้าง	เพื่อระบายน้ำในพื้นที่ ตำบลถ่อนนาลับ	กองช่าง ผ.๐๕
รวม	๑๓ โครงการ	-	-	๕,๕๐๐,๐๐๐	๗,๘๕๐,๐๐๐	๙,๘๐๐,๐๐๐	๖,๘๐๐,๐๐๐	๖,๕๐๐,๐๐๐	-	-	-

!

u

।
८

।
८

।
८

รายละเอียดโครงการพัฒนา
แผนพัฒนาท้องถิ่น (พ.ศ.๒๕๖๑ - ๒๕๖๕)
สำหรับ โครงการที่เกี่วข้องกับขององค์กรปกครองส่วนท้องถิ่น
องค์การบริหารส่วนตำบลถ่อนนาถ้ำ อำเภอบ้านดุง จังหวัดอุดรธานี

ก.ยุทธศาสตร์การพัฒนาจังหวัดที่ ๕ การจัดการทรัพยากรธรรมชาติและสิ่งแวดล้อมเพื่อใช้ประโยชน์อย่างยั่งยืน

ข. ยุทธศาสตร์การพัฒนาขององค์กรปกครองส่วนท้องถิ่นในเขตจังหวัดที่ ๕ การจัดการทรัพยากรธรรมชาติและสิ่งแวดล้อมเพื่อการใช้ประโยชน์อย่างยั่งยืน

๕. ยุทธศาสตร์ด้านการบริหารจัดการและอนุรักษ์ทรัพยากรธรรมชาติและสิ่งแวดล้อม

ผด. ๐๒/๑

๕.๑ แผนงานเคหะและชุมชน

ที่	โครงการ/กิจกรรม	วัตถุประสงค์	เป้าหมาย (ผลผลิตของโครงการ)	งบประมาณ					ตัวชี้วัด (KPI)	ผลที่คาดว่าจะ ได้รับ	หน่วยงาน ที่รับผิดชอบ
				๒๕๖๑ (บาท)	๒๕๖๒ (บาท)	๒๕๖๓ (บาท)	๒๕๖๔ (บาท)	๒๕๖๕ (บาท)			
๑	ท่องเที่ยวเชิงนิเวศ (บูรณะวัดป่าศรีคุณเมือง)	เพื่อเป็นการอนุรักษ์ป่าไม้และพัฒนาเป็นแหล่งท่องเที่ยวภายในตำบล	ปรับปรุงบูรณะวัดป่าศรีคุณเมือง			๓,๑๘๖,๐๐๐	๓,๑๘๖,๐๐๐	๓,๑๘๖,๐๐๐	แหล่งน้ำธรรมชาติได้รับการปรับปรุงพัฒนา	เพิ่มสถานที่พักผ่อนหย่อนใจและเป็นแหล่งท่องเที่ยวในเขตตำบลถ่อนนาถ้ำ ตามแนวทางเศรษฐกิจพอเพียง	สำนักปลัด กองช่าง ผ.๐๕
๒	ปรับปรุงภูมิทัศน์หนองเรือคำ	เพื่อเพิ่มสถานที่พักผ่อนหย่อนใจ และพัฒนาเป็นแหล่งท่องเที่ยวของตำบล	ปรับปรุงภูมิทัศน์หนองเรือคำบ้านถ่อนนาถ้ำ ๑๓๒ ไร่			๑,๒๐๐,๐๐๐	๑,๒๐๐,๐๐๐	๑,๒๐๐,๐๐๐	แหล่งน้ำธรรมชาติได้รับการปรับปรุงพัฒนา	เพิ่มสถานที่พักผ่อนหย่อนใจและเป็นแหล่งท่องเที่ยวในเขตตำบลถ่อนนาถ้ำ	สำนักปลัด กองช่าง ผ.๐๕
๓	ปรับปรุงภูมิทัศน์หนองทุ่มบัณฑิต	เพื่อเพิ่มสถานที่พักผ่อนหย่อนใจ และพัฒนาเป็นแหล่งท่องเที่ยวของตำบล	ปรับปรุงภูมิทัศน์หนองทุ่มบัณฑิต จำนวน ๒๑๘ ไร่			๑,๐๐๐,๐๐๐	๑,๐๐๐,๐๐๐	๑,๐๐๐,๐๐๐	จำนวนแหล่งน้ำธรรมชาติได้รับการปรับปรุงและพัฒนา	เพิ่มสถานที่พักผ่อนหย่อนใจและเป็นแหล่งท่องเที่ยวในเขตตำบลถ่อนนาถ้ำ	สำนักปลัด กองช่าง ผ.๐๕
๔	ปรับปรุงภูมิทัศน์วังหลุมบ้านนามัง ม.๒	เพื่อเพิ่มสถานที่พักผ่อนหย่อนใจ และพัฒนาเป็นแหล่งท่องเที่ยวของตำบล	ปรับปรุงภูมิทัศน์วังหลุม ระยะทาง ๓๐๐ เมตร กว้าง ๔๐ ม. ลึก ๔ ม. ๕๐๐ ไร่			๕๐๐,๐๐๐	๕๐๐,๐๐๐	๕๐๐,๐๐๐	จำนวนแหล่งน้ำธรรมชาติได้รับการปรับปรุงและพัฒนา	เพิ่มสถานที่พักผ่อนหย่อนใจและเป็นแหล่งท่องเที่ยวในเขตตำบลถ่อนนาถ้ำ	สำนักปลัด กองช่าง ผ.๐๕

๕.๑ แผนงานเคหะและชุมชน

ที่	โครงการ/กิจกรรม	วัตถุประสงค์	เป้าหมาย (ผลผลิตของโครงการ)	งบประมาณ					ตัวชี้วัด (KPI)	ผลที่คาดว่าจะ จะได้รับ	หน่วยงาน ที่รับผิดชอบ
				๒๕๖๑ (บาท)	๒๕๖๒ (บาท)	๒๕๖๓ (บาท)	๒๕๖๔ (บาท)	๒๕๖๕ (บาท)			
๕	ปรับปรุงภูมิทัศน์หนองเตย ณ บ้านทุ่งใหญ่ หมู่ที่ ๓	เพื่อเพิ่มสถานที่พักผ่อน หย่อนใจ และพัฒนาเป็นที่ ท่องเที่ยวของตำบล	ปรับปรุงภูมิทัศน์ หนองเตย			๓๐๐,๐๐๐	๓๐๐,๐๐๐	๓๐๐,๐๐๐	จำนวนแหล่งน้ำธรรมชาติ ได้รับการปรับปรุง และพัฒนา	เพิ่มสถานที่พักผ่อนหย่อนใจ และเป็นแหล่งท่องเที่ยวในเขต ตำบลถ่อนนาลับ	สำนักปลัด กองช่าง ผ.๐๕
รวม	๕ โครงการ	-	-	-	-	๖,๕๘๖,๐๐๐	๖,๕๘๖,๐๐๐	๖,๕๘๖,๐๐๐	-	-	-

บัญชีครุภัณฑ์
แผนพัฒนาท้องถิ่น (พ.ศ. ๒๕๖๑ - ๒๕๖๕)

องค์การบริหารส่วนตำบลถ่อนนาลับ อำเภอบ้านดุง จังหวัดอุดรธานี

ที่	แผนงาน	หมวด	ประเภท	วัตถุประสงค์	เป้าหมาย (ผลผลิตของครุภัณฑ์)	งบประมาณ					หน่วยงาน รับผิดชอบ
						๒๕๖๑ บาท	๒๕๖๒ บาท	๒๕๖๓ บาท	๒๕๖๔ บาท	๒๕๖๕ บาท	
๑	รักษาความสงบ ภายใน	ครุภัณฑ์	ครุภัณฑ์ ดับเพลิง	เพื่อใช้ในการป้องกันการเกิดอัคคีภัยตามสถานที่ราชการ และจุดเสี่ยง	เพื่อจัดหาเครื่องดับเพลิง หรือถังดับเพลิง เพื่อติดตั้งในจุดที่มีความเสี่ยง เช่น สถานที่ราชการฯ ในส่วนที่ อบต.รับผิดชอบ	๒๐,๐๐๐	๒๐,๐๐๐	๒๐,๐๐๐	๒๐,๐๐๐		สป.
๒	บริหารงานทั่วไป	ค่าครุภัณฑ์	ครุภัณฑ์ สำนักงาน	เพื่อจัดซื้อพัดลมตั้งพื้นสำหรับใช้ในงานอบต.	พัดลมตั้งพื้น ขนาด ๑๐ นิ้ว จำนวน ๑ ตัว	๑,๔๐๐	๑,๕๐๐	๑,๕๐๐	-	๕,๐๐๐.๐๐	สป.
๓	บริหารงานทั่วไป	ค่าครุภัณฑ์	ครุภัณฑ์ สำนักงาน	เพื่อจัดซื้อเครื่องปรับอากาศสำหรับใช้ในสำนักงาน	เครื่องปรับอากาศชนิดตั้งพื้นหรือชนิดแขวน (มีระบบฟอกอากาศ)	๕๒,๐๐๐	-	-	๕๐,๐๐๐.๐๐	๕๐,๐๐๐.๐๐	สป.
๔	การศึกษา	ค่าครุภัณฑ์	ครุภัณฑ์ การศึกษา	เพื่อจัดซื้อครุภัณฑ์การศึกษาสำหรับใช้ในงานด้านการศึกษา	ครุภัณฑ์การศึกษา เช่น โต๊ะนักเรียน เครื่องเขียนตัวอักษร ฯลฯ	๓๐,๐๐๐	๓๐,๐๐๐	๓๐,๐๐๐	๓๐,๐๐๐		สป.

ที่	แผนงาน	หมวด	ประเภท	วัตถุประสงค์	เป้าหมาย (ผลผลิตของครุภัณฑ์)	งบประมาณ					หน่วยงาน รับผิดชอบ
						๒๕๖๑ บาท	๒๕๖๒ บาท	๒๕๖๓ บาท	๒๕๖๔ บาท	๒๕๖๕ บาท	
๕	บริหารงานทั่วไป	ค่าครุภัณฑ์	ครุภัณฑ์ คอมพิวเตอร์	เพื่อจัดซื้อเครื่องสำรองไฟ ขนาด ๘๐๐VA หรือ	เครื่องสำรองไฟฟ้า ขนาด ๘๐๐ VA จำนวน ๕ เครื่อง โดยมีคุณลักษณะพื้นฐาน	๓,๒๐๐	-	๓,๕๐๐	๓,๕๐๐		สป.
		ค่าครุภัณฑ์	ครุภัณฑ์ สำนักงาน	ซุ้มพระบรมฉายาลักษณ์	ซุ้มพระบรมฉายาลักษณ์ พระบรมวงศานุวงศ์	๑๕๐,๐๐๐	๑๕๐,๐๐๐	๑๕๐,๐๐๐	-	๑๕๐,๐๐๐	สป
๖	การเกษตร	ค่าครุภัณฑ์	ครุภัณฑ์ การเกษตร	เพื่อจัดซื้อครุภัณฑ์การเกษตร สำหรับใช้ในงานอบต.	ครุภัณฑ์การเกษตร เช่น เครื่องสูบลม เครื่องพ่นยา ปศุสัตว์ ฯลฯ	๕๐,๐๐๐	๕๐,๐๐๐	๕๐,๐๐๐	๕๐,๐๐๐		สป.
๗	บริหารงานทั่วไป	ค่าครุภัณฑ์	ครุภัณฑ์ สำนักงาน	เพื่อจัดซื้อเครื่องขยายเสียง แบบลากจูงสำหรับใช้ในงาน	เครื่องขยายเสียง แบบลากจูง จำนวน ๑ เครื่อง โดยมีรายละเอียดดังนี้ ๑) ขนาดลำโพงไม่น้อยกว่า ๑๕ นิ้ว ๒) กำลังขับไม่น้อยกว่า ๒๕๐ วัตต์ ๓) ไมค์ลอย ๒ ตัว ๔) มี USB/SD เล่น MP๓/FM พร้อมรีโมทคอนโทรล ๕) สามารถบันทึกเสียงได้ ๖) มีล้อลากพร้อมมือจับง่ายในการเคลื่อนย้าย	๘,๐๐๐	๘,๐๐๐	-	-	-	สป. อบต.

ที่	แผนงาน	หมวด	ประเภท	วัตถุประสงค์	เป้าหมาย (ผลผลิตของครุภัณฑ์)	งบประมาณ					หน่วยงาน รับผิดชอบ
						๒๕๖๑ บาท	๒๕๖๒ บาท	๒๕๖๓ บาท	๒๕๖๔ บาท	๒๕๖๕ บาท	
๘	บริหารงานทั่วไป การรักษาความสงบภายใน การศึกษา เคหะและชุมชน อุตสาหกรรมและการโยธา	ค่าครุภัณฑ์	ครุภัณฑ์ สำนักงาน	เพื่อจัดซื้อครุภัณฑ์สำนักงาน สำหรับใช้ในงานสำนักงาน	ครุภัณฑ์สำนักงาน เช่น โต๊ะทำงาน โต๊ะรับแขก เก้าอี้ ตู้โชว์ ตู้เก็บของ ตู้เก็บเอกสาร พัดลมฯ	๗๕,๐๐๐	๗๕,๐๐๐	๗๕,๐๐๐	๗๕,๐๐๐	๗๕,๐๐๐	สำนักงานปลัด กองคลัง กองช่าง
๙	บริหารงานทั่วไป	ค่าครุภัณฑ์	ครุภัณฑ์ ยานพาหนะฯ	เพื่อจัดซื้อครุภัณฑ์ยานพาหนะ และขนส่งสำหรับใช้ในงานอ	ครุภัณฑ์ยานพาหนะและขนส่ง เช่น รถยนต์นั่ง เรือยนต์ เรือเร็ว รถจักรยานยนต์ รถบรรทุกน้ำ รถบรรทุกขยะ ฯลฯ	๒๕๐,๐๐๐	๒๕๐,๐๐๐	๒๕๐,๐๐๐	๒๕๐,๐๐๐	๒๕๐,๐๐๐	สำนักงานปลัด กองคลัง
๑๐	เคหะและชุมชน อุตสาหกรรมและการโยธา	ค่าครุภัณฑ์	ครุภัณฑ์ ก่อสร้าง	เพื่อจัดซื้อครุภัณฑ์ก่อสร้าง สำหรับใช้ในงานอบต.	ครุภัณฑ์ก่อสร้าง เช่น เครื่องเจาะ เครื่องพ่นสี เครื่องเจาะเหล็ก สว่านเจาะแผ่นเหล็ก เครื่องเชื่อมโลหะ ฯลฯ	๒๐,๐๐๐	๕๐,๐๐๐	๖๐,๐๐๐	๗๐,๐๐๐	๑๕๐,๐๐๐	กองช่าง

ที่	แผนงาน	หมวด	ประเภท	วัตถุประสงค์	เป้าหมาย (ผลผลิตของครุภัณฑ์)	งบประมาณ					หน่วยงาน รับผิดชอบ
						๒๕๖๑ บาท	๒๕๖๒ บาท	๒๕๖๓ บาท	๒๕๖๔ บาท	๒๕๖๕ บาท	
๑๑	บริหารงานทั่วไป เคหะและชุมชน การศึกษา	ค่าครุภัณฑ์	ครุภัณฑ์ ไฟฟ้าและวิทยุ	เพื่อจัดซื้อครุภัณฑ์ไฟฟ้าและวิทยุ สำหรับใช้ในงานอบต.	ครุภัณฑ์ไฟฟ้าและวิทยุ เช่น ลำโพง โคมไฟฟ้า โทรทัศน์ เครื่องตัดกระแสไฟฟ้าอัตโนมัติ เครื่องกำเนิดไฟฟ้า โทรทัศน์วงจรปิด หม้อแปลงไฟฟ้า ฯลฯ	๕๐,๐๐๐	๕๐,๐๐๐	๕๐,๐๐๐ ๕๐,๐๐๐	๕๐,๐๐๐ ๓๐,๐๐๐ ๑๐,๐๐๐		สำนักปลัด กองช่าง
๑๒	บริหารงานทั่วไป อุตสาหกรรมและการโยธา	ค่าครุภัณฑ์	ครุภัณฑ์โฆษณา และเผยแพร่	เพื่อจัดซื้อครุภัณฑ์โฆษณาและเผยแพร่ สำหรับใช้ในงานอบต.	ครุภัณฑ์โฆษณาและเผยแพร่ เช่น กล่องภาพนิ่งระบบดิจิทัล เครื่องรับโทรทัศน์ เครื่องมัลติมีเดียโปรเจกเตอร์ ฯลฯ				๕๐,๐๐๐		สำนักปลัด กองช่าง
๑๓	การรักษาความสงบภายใน สาธารณสุข	ค่าครุภัณฑ์	ครุภัณฑ์ วิทยาศาสตร์ฯ	เพื่อจัดซื้อครุภัณฑ์วิทยาศาสตร์หรือ การแพทย์สำหรับใช้ในงานอบต.	ครุภัณฑ์วิทยาศาสตร์หรือการแพทย์ เช่น เครื่องชั่งน้ำหนัก ฯลฯ	๑๐,๐๐๐ -	๑๐,๐๐๐ -	๑๐,๐๐๐ ๑๐,๐๐๐	๑๐,๐๐๐ ๑๐,๐๐๐		สำนักปลัด
๑๔	บริหารงานทั่วไป การศึกษา เคหะและชุมชน	ค่าครุภัณฑ์	ครุภัณฑ์ งานบ้านงานครัว	เพื่อจัดซื้อครุภัณฑ์งานบ้านงานครัว	ครุภัณฑ์งานบ้านงานครัว เช่น เครื่องกรองน้ำ เครื่องตัดหญ้า ฝ้าม่านพร้อมอุปกรณ์ ฯลฯ	-	-	๒๐๐,๐๐๐	-	๑๐๐,๐๐๐ ๑๐๐,๐๐๐	สำนักปลัด กองช่าง
๑๕	อุตสาหกรรมและการโยธา	ค่าครุภัณฑ์	ครุภัณฑ์ โรงงาน	เพื่อจัดซื้อครุภัณฑ์โรงงาน สำหรับใช้ในงานอบต.	ครุภัณฑ์โรงงาน เช่น เครื่องตัดโลหะ ฯลฯ	๒๐,๐๐๐	๒๐,๐๐๐	๒๐,๐๐๐	๒๐,๐๐๐		กองช่าง

ที่	แผนงาน	หมวด	ประเภท	วัตถุประสงค์	เป้าหมาย (ผลผลิตของครุภัณฑ์)	งบประมาณ					หน่วยงาน รับผิดชอบ
						๒๕๖๑ บาท	๒๕๖๒ บาท	๒๕๖๓ บาท	๒๕๖๔ บาท	๒๕๖๕ บาท	
๑๖	การศึกษา	ค่าครุภัณฑ์	ครุภัณฑ์กีฬา	เพื่อจัดซื้อครุภัณฑ์กีฬา สำหรับให้บริการประชาชนในการออกกำลังกาย	ครุภัณฑ์กีฬา เช่น บาร์คู บาร์ต่างระดับ ฯลฯ	๒๐,๐๐๐	๒๐,๐๐๐	๒๐,๐๐๐	๒๐,๐๐๐		สำนักปลัด
๑๗	อุตสาหกรรมและการโยธา	ค่าครุภัณฑ์	ครุภัณฑ์ สำรวจ	เพื่อจัดซื้อครุภัณฑ์สำรวจ สำหรับใช้ในงานอบต.	ครุภัณฑ์สำรวจ เช่น กล้องระดับ กล้องวัดมุม เทปวัดระยะ ฯลฯ	๒๐,๐๐๐	๒๐,๐๐๐	๒๐,๐๐๐	๒๐,๐๐๐		กองช่าง
๑๘	บริหารงานทั่วไป การรักษาความสงบภายใน การศึกษา สาธารณสุข สังคมสงเคราะห์ เคหะและชุมชน อุตสาหกรรมและการโยธา	ค่าครุภัณฑ์	ครุภัณฑ์ คอมพิวเตอร์	เพื่อจัดซื้อครุภัณฑ์คอมพิวเตอร์ สำหรับใช้ในงานสำนักงาน	ครุภัณฑ์คอมพิวเตอร์ เช่น เครื่องคอมพิวเตอร์ จอคอมพิวเตอร์ เครื่องคอมพิวเตอร์แบบพกพา เครื่องพิมพ์แบบต่างๆ ฯลฯ	๕๐,๐๐๐	๕๐,๐๐๐	๑๕๐,๐๐๐	๐	๑๕๐,๐๐๐	สำนักปลัด กองคลัง กองช่าง
๑๙	บริหารงานทั่วไป การรักษาความสงบภายใน เคหะและชุมชน อุตสาหกรรมและการโยธา	ค่าครุภัณฑ์	ครุภัณฑ์อื่น	เพื่อจัดซื้อครุภัณฑ์อื่น สำหรับใช้ใน งานสำนักงาน	ครุภัณฑ์อื่น เช่น ครุภัณฑ์อื่นที่ไม่สามารถ จัดเข้าประเภทครุภัณฑ์ต่างๆได้	๕๐,๐๐๐	๕๐,๐๐๐	๕๐,๐๐๐	๕,๐๐๐	๕,๐๐๐	สำนักปลัด กองช่าง
								๕๐,๐๐๐	๒๐,๐๐๐	๒๐,๐๐๐	
								๖๕,๐๐๐	๕๐๐,๐๐๐		
								-	๑๐,๐๐๐		
								๗๕,๐๐๐	-	๗๕,๐๐๐	
								-	๑๐,๐๐๐		

ที่	แผนงาน	หมวด	ประเภท	วัตถุประสงค์	เป้าหมาย (ผลผลิตของครุภัณฑ์)	แบบ ผ.๐๓					หน่วยงาน รับผิดชอบ
						งบประมาณ					
						๒๕๖๑ บาท	๒๕๖๒ บาท	๒๕๖๓ บาท	๒๕๖๔ บาท	๒๕๖๕ บาท	
๒๐	อุตสาหกรรม และการโยธา	ค่าครุภัณฑ์	ครุภัณฑ์สำรวจ	เพื่อจัดซื้อครุภัณฑ์สำรวจ สำหรับใช้ในงานอบต.	ครุภัณฑ์สำรวจ เช่น กล้องระดับ กล้องวัดมุม เทปวัดระยะ ฯลฯ	๒๐,๐๐๐	๒๐,๐๐๐	๒๐,๐๐๐	๒๐,๐๐๐		กองช่าง
๒๑	เคหะและชุมชน	ค่าครุภัณฑ์	ครุภัณฑ์ ไฟฟ้าและวิทยุ	เพื่อให้ประชาชนได้ รับรู้ข่าวสาร	๑.ติดตั้งเสียงตามสายรอบหมู่บ้านโพธิ์ชัย หมู่ที่ ๖ ๒.ขยายเสียงตามสายภายในหมู่บ้าน บ้านโพธิ์ท่าเมือง หมู่ที่ ๗	-	-	๑๐๐,๐๐๐	๑๕๐,๐๐๐	๒๐๐,๐๐๐	สำนักปลัด ทบทวน๖๒ ฉ.๒ ผ.๑ แผน๔ปีเดิม
๒๒	สร้างความเข้มแข็ง ของชุมชน	ค่าครุภัณฑ์	ครุภัณฑ์สนาม	เพื่อให้ประชาชนมี ครุภัณฑ์ใช้กลางแจ้ง ในการจัดกิจกรรม	จัดซื้อเต็นท์ผ้าใบ ๑.บ้านเทพเทวี หมู่ที่ ๘	-	-	๑๐๐,๐๐๐	๑๐๐,๐๐๐	๕๐,๐๐๐	สำนักปลัด ทบทวน๖๒
๒๓	รักษาความสงบ ภายใน	ค่าครุภัณฑ์ ที่ดินและ สิ่งก่อสร้าง	ครุภัณฑ์ วิทยาศาสตร์ หรือการแพทย์	เพื่อเป็นการรองรับการบริการ ประชาชน ในด้านการแพทย์ ฉุกเฉิน	๑.จัดซื้อรถเข็นชนิดนอน ๒.จัดซื้อถังออกซิเจน	-	-	๑๐๐,๐๐๐	-	๒๕๐,๐๐๐	สป.
						-	-	๑๐,๐๐๐	-	๑๐๐,๐๐๐	

											แบบ ผ.๐๓	
ที่	แผนงาน	หมวด	ประเภท	วัตถุประสงค์	เป้าหมาย (ผลผลิตของครุภัณฑ์)	งบประมาณ					หน่วยงาน รับผิดชอบ	
						๒๕๖๑ บาท	๒๕๖๒ บาท	๒๕๖๓ บาท	๒๕๖๔ บาท	๒๕๖๕ บาท		
๒๔	บริหารงานทั่วไป การศึกษา	ค่าครุภัณฑ์ ที่ดินและ สิ่งก่อสร้าง	ครุภัณฑ์ สำนักงาน	เพื่อเป็นการรองรับให้บริการ ประชาชนในการร่วมกิจกรรม อันเป็นส่วนร่วม	จัดซื้อพัสดุอุตสาหกรรม สำหรับใช้ในการการจัด กิจกรรมต่างๆ ระหว่าง อปท. และหน่วยงานอื่น	-	-	๕๐,๐๐๐	-	๕๐,๐๐๐	สป.	
๒๕	บริหารงานทั่วไป	ค่าครุภัณฑ์ ที่ดินและ สิ่งก่อสร้าง	ครุภัณฑ์ สำนักงาน	เพื่อเป็นการรองรับให้บริการ ประชาชนในการเข้ารับบริการ โดยไม่ต้องใช้สำเนาบัตร	จัดซื้อเครื่องอ่านบัตรประจำตัว ประชาชน	-	-	๑,๔๐๐	-	-	สป.	
๒๖	บริหารงานทั่วไป	ค่าครุภัณฑ์ ที่ดินและ สิ่งก่อสร้าง	ครุภัณฑ์ สำนักงาน	เพื่อเป็นการรองรับให้บริการ ประชาชนในการเข้ารับบริการ โดย	จัดซื้อเครื่องอ่านบาร์โค้ด	-	-	๕,๐๐๐	-	๕,๐๐๐	สป.	
๒๗	การเกษตร	ค่าครุภัณฑ์ ที่ดินและ สิ่งก่อสร้าง	ครุภัณฑ์ การเกษตร	๑.เพื่อให้ประชาชนได้รับความ ปลอดภัย จากโรคไข้เลือดออก	เครื่องพ่นหมอกควัน	๕๐,๐๐๐	๕๐,๐๐๐	-	-	๗๕,๐๐๐	สป.	
๒๘	อุตสาหกรรม และการโยธา	ค่าครุภัณฑ์ ที่ดินและ สิ่งก่อสร้าง	ครุภัณฑ์ ยานพาหนะฯ	เพื่อจัดซื้อครุภัณฑ์ยานพาหนะ และขนส่งสำหรับใช้ในงานอบต.	ครุภัณฑ์ยานพาหนะและขนส่ง เช่น รถยนต์นั่ง เรือยนต์ เรือเร็ว รถจักรยานยนต์ รถบรรทุกน้ำ รถบรรทุกขยะ ฯลฯ	-	-	๑,๐๐๐,๐๐๐	-	๑,๐๐๐,๐๐๐	สำนักปลัด กองคลัง กองช่าง	

๒๕๖๑

ที่	แผนงาน	หมวด	ประเภท	วัตถุประสงค์	เป้าหมาย (ผลผลิตของครุภัณฑ์)	งบประมาณ					หน่วยงาน รับผิดชอบ
						๒๕๖๑ บาท	๒๕๖๒ บาท	๒๕๖๓ บาท	๒๕๖๔ บาท	๒๕๖๕ บาท	
๒๙	เคหะและชุมชน	ค่าครุภัณฑ์ ที่ดินและ สิ่งก่อสร้าง	ครุภัณฑ์ ไฟฟ้าและวิทยุ	เพื่อให้ประชาชนได้ รับรู้ข่าวสาร	๑.ติดตั้งเสียงตามสายรอบหมู่บ้านโพธิ์ชัย หมู่ที่ ๖ ๒.ขยายเสียงตามสายภายในหมู่บ้าน บ้านโพธิ์ท่าเมือง หมู่ที่ ๗	-	-	๑๐๐,๐๐๐	๑๕๐,๐๐๐	๒๐๐,๐๐๐	สำนักปลัด ทบทวน๖๒ ฉ.๒ ผ.๑ แผน๕ปีเดิม
๓๐	สร้างความ เข้มแข็งของชุมชน	ค่าครุภัณฑ์ ที่ดินและ สิ่งก่อสร้าง	ครุภัณฑ์สนาม	เพื่อให้ประชาชนมี ครุภัณฑ์ใช้กลางแจ้ง ในการจัดกิจกรรม	จัดซื้อเต็นท์ผ้าใบ ๑.บ้านเทพเทวี หมู่ที่ ๘	-	-	๑๐๐,๐๐๐	๑๐๐,๐๐๐	๕๐,๐๐๐	สำนักปลัด ทบทวน๖๒
๓๑	เคหะและชุมชน	ค่าครุภัณฑ์	ครุภัณฑ์ ไฟฟ้าและวิทยุ	เพื่อเป็นการสร้างความ มั่นใจ และเป็นการสอดส่อง สร้างความปลอดภัยแก่ ประชาชน	ครุภัณฑ์ไฟฟ้าและวิทยุ เช่น ลำโพง โคมไฟฟ้า โทรทัศน์ เครื่องตัดกระแสไฟฟ้าอัตโนมัติ เครื่องกำเนิดไฟฟ้า โทรทัศน์วงจรปิด หม้อแปลงไฟฟ้า ฯลฯ	๑๐๐,๐๐๐	๑๐๐,๐๐๐	๑๐๐,๐๐๐	๖๐,๐๐๐	๓๐๐,๐๐๐	สำนักปลัด กองช่าง
รวม ๓๑ รายการ						๑,๒๔๙,๖๐๐	๑,๒๔๔,๕๐๐	๓,๕๔๖,๔๐๐	๒,๓๓๓,๕๐๐	๓,๕๘๕,๐๐๐	

